Google

This is a digital copy of a book that was preserved for generations on library shelves before it was carefully scanned by Google as part of a project to make the world's books discoverable online.

It has survived long enough for the copyright to expire and the book to enter the public domain. A public domain book is one that was never subject to copyright or whose legal copyright term has expired. Whether a book is in the public domain may vary country to country. Public domain books are our gateways to the past, representing a wealth of history, culture and knowledge that's often difficult to discover.

Marks, notations and other marginalia present in the original volume will appear in this file - a reminder of this book's long journey from the publisher to a library and finally to you.

Usage guidelines

Google is proud to partner with libraries to digitize public domain materials and make them widely accessible. Public domain books belong to the public and we are merely their custodians. Nevertheless, this work is expensive, so in order to keep providing this resource, we have taken steps to prevent abuse by commercial parties, including placing technical restrictions on automated querying.

We also ask that you:

+ *Make non-commercial use of the files* We designed Google Book Search for use by individuals, and we request that you use these files for personal, non-commercial purposes.

+ *Refrain from automated querying* Do not send automated queries of any sort to Google's system: If you are conducting research on machine translation, optical character recognition or other areas where access to a large amount of text is helpful, please contact us. We encourage the use of public domain materials for these purposes and may be able to help.

+ *Maintain attribution* The Google "watermark" you see on each file is essential for informing people about this project and helping them find additional materials through Google Book Search. Please do not remove it.

+ *Keep it legal* Whatever your use, remember that you are responsible for ensuring that what you are doing is legal. Do not assume that just because we believe a book is in the public domain for users in the United States, that the work is also in the public domain for users in other countries. Whether a book is still in copyright varies from country to country, and we can't offer guidance on whether any specific use of any specific book is allowed. Please do not assume that a book's appearance in Google Book Search means it can be used in any manner anywhere in the world. Copyright infringement liability can be quite severe.

About Google Book Search

Google's mission is to organize the world's information and to make it universally accessible and useful. Google Book Search helps readers discover the world's books while helping authors and publishers reach new audiences. You can search through the full text of this book on the web at http://books.google.com/

A propos de ce livre

Ceci est une copie numérique d'un ouvrage conservé depuis des générations dans les rayonnages d'une bibliothèque avant d'être numérisé avec précaution par Google dans le cadre d'un projet visant à permettre aux internautes de découvrir l'ensemble du patrimoine littéraire mondial en ligne.

Ce livre étant relativement ancien, il n'est plus protégé par la loi sur les droits d'auteur et appartient à présent au domaine public. L'expression "appartenir au domaine public" signifie que le livre en question n'a jamais été soumis aux droits d'auteur ou que ses droits légaux sont arrivés à expiration. Les conditions requises pour qu'un livre tombe dans le domaine public peuvent varier d'un pays à l'autre. Les livres libres de droit sont autant de liens avec le passé. Ils sont les témoins de la richesse de notre histoire, de notre patrimoine culturel et de la connaissance humaine et sont trop souvent difficilement accessibles au public.

Les notes de bas de page et autres annotations en marge du texte présentes dans le volume original sont reprises dans ce fichier, comme un souvenir du long chemin parcouru par l'ouvrage depuis la maison d'édition en passant par la bibliothèque pour finalement se retrouver entre vos mains.

Consignes d'utilisation

Google est fier de travailler en partenariat avec des bibliothèques à la numérisation des ouvrages appartenant au domaine public et de les rendre ainsi accessibles à tous. Ces livres sont en effet la propriété de tous et de toutes et nous sommes tout simplement les gardiens de ce patrimoine. Il s'agit toutefois d'un projet coûteux. Par conséquent et en vue de poursuivre la diffusion de ces ressources inépuisables, nous avons pris les dispositions nécessaires afin de prévenir les éventuels abus auxquels pourraient se livrer des sites marchands tiers, notamment en instaurant des contraintes techniques relatives aux requêtes automatisées.

Nous vous demandons également de:

+ *Ne pas utiliser les fichiers à des fins commerciales* Nous avons conçu le programme Google Recherche de Livres à l'usage des particuliers. Nous vous demandons donc d'utiliser uniquement ces fichiers à des fins personnelles. Ils ne sauraient en effet être employés dans un quelconque but commercial.

+ *Ne pas procéder à des requêtes automatisées* N'envoyez aucune requête automatisée quelle qu'elle soit au système Google. Si vous effectuez des recherches concernant les logiciels de traduction, la reconnaissance optique de caractères ou tout autre domaine nécessitant de disposer d'importantes quantités de texte, n'hésitez pas à nous contacter. Nous encourageons pour la réalisation de ce type de travaux l'utilisation des ouvrages et documents appartenant au domaine public et serions heureux de vous être utile.

+ *Ne pas supprimer l'attribution* Le filigrane Google contenu dans chaque fichier est indispensable pour informer les internautes de notre projet et leur permettre d'accéder à davantage de documents par l'intermédiaire du Programme Google Recherche de Livres. Ne le supprimez en aucun cas.

+ *Rester dans la légalité* Quelle que soit l'utilisation que vous comptez faire des fichiers, n'oubliez pas qu'il est de votre responsabilité de veiller à respecter la loi. Si un ouvrage appartient au domaine public américain, n'en déduisez pas pour autant qu'il en va de même dans les autres pays. La durée légale des droits d'auteur d'un livre varie d'un pays à l'autre. Nous ne sommes donc pas en mesure de répertorier les ouvrages dont l'utilisation est autorisée et ceux dont elle ne l'est pas. Ne croyez pas que le simple fait d'afficher un livre sur Google Recherche de Livres signifie que celui-ci peut être utilisé de quelque façon que ce soit dans le monde entier. La condamnation à laquelle vous vous exposeriez en cas de violation des droits d'auteur peut être sévère.

À propos du service Google Recherche de Livres

En favorisant la recherche et l'accès à un nombre croissant de livres disponibles dans de nombreuses langues, dont le français, Google souhaite contribuer à promouvoir la diversité culturelle grâce à Google Recherche de Livres. En effet, le Programme Google Recherche de Livres permet aux internautes de découvrir le patrimoine littéraire mondial, tout en aidant les auteurs et les éditeurs à élargir leur public. Vous pouvez effectuer des recherches en ligne dans le texte intégral de cet ouvrage à l'adresse http://books.google.com

6000433530

E. 68.
E. 3.

E. BIBL. RADCL.

C
19113 e. 283.
2

e Mr le
verin.

l.

EGE DU ROI.

FAMILLES DES PLANTES.

Par M. ADANSON, de l'Académie des Sciences, la Société Roiale de Londres, Censeur Roial.

II. PARTIE.

Tot generibus Herbarum, utilitatibus hominum aut voluptatibus genitis necessitis; quantò plura restant, quantò que mirabiliora inventa! PLIN. Hist. nat. Lib. 22, proœm.

A PARIS,
Chez VINCENT, Imprimeur-Libraire de Mgr Comte de PROVENCE, rue S. Severin.

M DCC LXIII.
AVEC APPROBATION, ET PRIVILEGE DU ROI.

TABLEAU*

DES 58 FAMILLES DES PLANTES,

Rangées dans leur série avec les principaux caractères de ressemblances qui les raprochent, & de différances qui les distinguent les unes des autres.

Feuilles. *Leur figure, position, stipules, articles, pedicules &c.*	Sexe *des fleurs.*	Fleurs. *Leur situation à l'égard de l'ovère.*	Corole. *Sa fig. & situation.*	Etamines. *Leur nombre, situation & disque.*	Ovères. *Leur nombre & disposition.*	Grènes. *Leur nombre & situation.*
0. Poussière; ou filets simples ou rameux ou en rezo.	0.	0.	0.	0.	0.	A la surface de la Plante ou formées de ses articulations.
1. Tije elevée, simple ou ramifiée; ou lame rampante. Quelques-unes laiteuses.	0.	0.	0.	0. ou en poussière loin des grènes.	0.	A la surface de la plante ou dans sa substance.
0. Tije ou lame élevée ou rampante simpl. ou ramif. ou veſſie.	0.	0.	0.	0. ou filets en faisceaux loin des ovères.	0.	Dans des capsules ouvertes ou fermées.
0. Lame rampante réticulée.	Mâl. loin des femel. sur le même pié ou sur des piés différ.	Loin de l'ovère.	0.	1 à 100 antères loin de l'ovère.	0.	Id. ou à la surface.

Les 58 Familles que je présente dans ce Tableau, ne sont autre chose, come je le dis dans ma Préface, que les 58 lignes 1eres de séparation, marquées par la nature dans la série des 12 mille Espèces ou variétés de Plantes connues, rangées dans l'ordre qu'eles gardent entr'elles; & la Table qui suivra celle-ci donera, dans le même ordre, les 1615 lignes 2des de séparations, apelées communément

Palmiers.	très-distinctes.	Id. ou séparées sur le même pié.	Autour de l'ovère.	o.		ca
7. *Gramens.*	Etroites, sur un pédicule en gaîne fendue ou entière.	Ermaf. ou mâles loin des femelles sur le même pié.	Id.	o.		t tou l'o le
8. *Lilliacées.*	Id. & larjes.	Id. ou séparées sur des piés diférans.	Id. ou sur l'ovère.	o.		cha le c 3 id. (le c
9. *Jenjanbres.*	Id.	Ermafrodites.	Sur l'ovère.	o. ou monopétale, ou polupét. sur l'ovère.		1 à la co ou sur vère.
10. *Orchis.*	Id. ou en écailles sans pédicule.	Id.	Id.	o.		1 sur dos du du pisti
11. *Ariſtolobes.*	Alternes.	Id.	Id.	o.		2 à 1 sur le ſt ou sur l' vère.
12. *Iengnes.*	Alt. & opoſées en croix.	Id. & mal. loin des femel. sur le mê-	Id.	o.		1 à 3 sur l'ovè

Fam.	Feuilles. *Figure, ſituat. ſtipul. vrill. pédicule, &c.*	Sexe *des fleurs.*	Fleurs. *Situat. à l'égard de l'ovère.*	Corole. *ſa fig. & ſituation.*	Etamines. *Nombre, ſituat. & diſque.*	Ovères. *Nombre & diſque.*	Grènes. *Nombre & ſituation.*
14. ...es.	Opoſées & alt.	Ermafrodites.	Sur l'ovère.	Polupétale ſur le calice.	14 à 300, ſur l'ov. & le cal. enſemble.	1. ovère.	1. ou pluſieurs pendantes.
15. ...elli-...s.	Alt. pédicule en gaîne fendue. Quelkes-unes laiteuſes.	Id. ou femel. ſur ſur le même pié.	Id.	Id.	5 à 6, id.	Id.	Id.
16. ...po-...s	Alt. & opoſées, id.	Id.	Id.	Monopét. ſur l'ovère ou ſur le calice.	3 à 5 ſur la corole, alternativement à ſes diviſions.	Id.	1. élevée.
17. ...pa-...s.	Id. Toutes lèteuſ.	Ermafrodites.	Id.	Monopet. ſur le cal.	4 à 6, id.	Id.	Pluſieurs orizontal.
18. ...nes.	Alt. & vrilles.	Id. ou mâl. loin des femel. ſur le même pié ou ſur difér. piés.	Id.	Id.	3 à 5, id.	Id.	1 ou plus. Id. ou pandantes.
19. ...rines.	Verticillées ou opoſées avec 2 ſtipules aux tijes.	Ermafrodites.	Id.	Id.	4 à 7, id.	Id.	1. ou pluſieurs élevées.
20. ...abieu-...s.	Id. ſans ſtipul.	Ermaf. & femel. ſur des piés diférens.	Id.	Id.	1 à 5, id.	id.	1. pandante à chake loj.
21. ...evre-...lles.	Id. & alt.	Ermafr.	Id.	Id.	4 à 30, id. ou au tour de l'ovère, loin de lui touchant la corole.	Id.	1. ou pluſieurs pendantes.
22. ...reles.	Id. 2 ſtipul. aux tijes de quelkes-unes.	Id.	Id. & autour de l'ovère.	Id. ou Polupétale autour de l'ov.	3 à 50, id.	Id. diske ſous l'ovère de quelkes-unes.	Id. élev.

	poinil.			Monopétale irégul.	2 inéga
26. *Verveines.*	Opoſées & verticillées. Id.	Id.	Id.	Id.	4 à id.
27. *Perſonées.*	Id. & alt. quelquesunes ſont poinctuſées.	Id.	Id.	Id.	2 à id.
28. *Solanons.*	Alt.	Id.	Id.	Id. & régul.	5 o ou égal
29. *Jaſmins.*	Alt. opoſées & verticill.	Id. & mâl loin des femel. ſur le même pié, ou ſur des piés diſtér. Ermafrodites.	Autour de l'ovère le touch.	Monopétale régul.	2 à égales.
30. *Anagallis*	Id.		Id.	Id.	5 à 7
31. *Salikaires.*	Id.	Id.	Id. loin de l'ovère.	0. ou polupétale.	2. à 5 ſur le ca lice, loin de l'ov.
32. *Pourpiers.*	Alt. & opoſ. Quelques-unes ſeteuſes.	Id. & mâl. loin des femel. ſur diſtér. piés.	Id. ou ſur l'ovère.	Id. ou monopét. ſur l'ovère ou loin	4 à 500 id. ou ſur la corole opoſées à

	Feuilles. *Figure, ſituat. ſtipul. pédicule, &c*	Sexe *des fleurs.*	Fleurs. *ſituat. à l'égard de l'ovère.*	Corole *ſa fig. & ſituation.*	Etamines. *Nombre, ſituat. & diſque.*	Ovères. *Nombre & diſque.*	Grènes. *Nombre & ſituation.*
36. *Ajuga.*	Alt. oppoſées & verticill.	Ermaf. ou femel. ſur différ. piés.	Loin de l'ov. autour de lui.	Monopét. ou polupét. loin de l'ovèr.	5 à 10, ſur la corole ou hors du diſke.	1 ovère, diſke deſſous.	1 ou pluſieurs élevées.
37. *Teucrium.*	Id.	Ermaf. ou mâl. & femel. ſur le même pié ou ſur différ. piés.	Id.	o. ou polupét. Id.	5 à 10, diſke, Id.	Id.	Id. ou pluſieurs à chaque loje.
38. *Verbena.*	Id. & verticill. 2 ſtipul. aux tijes.	Ermaſrodites.	Id.	Id.	Id.	Id.	Id.
39. *Verſicaria.*	Alt 1 ſtipul. en gaine.	Ermaf. ou mâl. & femel. ſur le même pié ou ſur différ. piés.	Id.	o.	5 à 9 ſur le calice.	Id.	1 nue ou envelopée ou élevée.
40. *Euros.*	Alt. oppoſées & verticill.	Ermaſrodites.	Id.	o.	3 à 8, Id.	Id.	Id. pandante.
41. *Roſiers*	Alt. & opoſ. 2 fauſſ. ſtipul. au pédicule de quelques-unes.	Ermaf. ou mâl. & fem. ſur le même pié ou ſur diſ. piés.	Autour ou comme ſur l'ov.	o. ou polup. loin de l'ovère	3 à 30. Id. loin de l'ovèr.	1 à 100.	1 ou plus. Id. ou pandante.
42. *Fujubiers.*	Alt. & oppoſées 2 ſtipules aux tijes.	Ermafr.	Autour de l'ov. loin de lui.	Id.	Id. Sur le calice ou hors du diſke.	1 ovère, diſke o.	Id.

.....	quelques-unes lèveuses.	femel. sur dif. piés.		polup. régul.	h di
45. *Tamales.*	Id. 1 à 2 stipul. aux tijes ou o.	Id. ou sur le même pié.	Id.	Id. ou irrég.	2 id.
46. *Anones.*	Alt. 2. stip. aux tij. ou o.	Ermaf. ou mâl. & femel. sur dif. piés.	Id. touchant l'ov.	o. ou polupétal. régul.	5 sur 1 disk
47. *Chasse-fiers.*	Alt. & opos. 1 à 2 stipul. aux tij. ou au pédicule.	Id. & sur le même pié.	Id.	o.	1 à touc l'ovè le cal
48. *Tilleuls.*	Alt. & opos. 2 stip. aux tij. ou o. quelk. un. lèveuses.	Ermaf. ou mâl. & femel. sur différ. piés.	Autour de l'ov.	o. ou polupétale, loin des étamin.	3 à touch l'ovèr
49. *Geraniums.*	Alt. & opos. 2 stip. aux tij. ou au pédicul.	Ermafrodites.	Id.	Polupétale. Id.	4 à réun.
50. *Lauves.*	Alt. 2 stip. aux tij.	Id.	Id.	Polupétale unie aux éta-	5 à 7 id.

	Feuilles. *Figures. ſituat. ſtipul. vaiſ. glandul. &c.*	Sexe *des fleurs.*	Fleurs. *Situat. relativem. à l'ovère.*	Corole. *Figures, ſituat.*	Etamines. *Nombre, ſituat. diſke.*	Ovères. *Nombre, diſque.*	Grènes. *Nombre & ſituation.*
	Alt. & oposées.	Ermafrodites.	Autour de l'ov. le touchant ou non.	o. ou polupétal. touchant le calice.	2 à 6, 1 partie touche la corole, & l'autre l'ovère.	1 ovère, diske, oblitéré en glandes.	1 ou plusieurs en tous ſens à chake loj, pandantes.
	Id.	Id.	Autour de l'ov. le touchant.	Polupétale touch. le calic. & les étam.	3. à 100, touchant la corole & l'ovère	1. ovère.	Id. en tous ſens.
	Alt. opoſées ou verticill. 2 ſtipul. aux tij. ou o.	Ermaf. ou mâl. & fem. ſur le même pié ou ſur dif. piés.	Id.	Id. ou o.	2 à 200, Id.	Id.	Id.
	Alt. ou opoſ.	Ermaf. ou mâl. & fem. ſur le même pié.	Id.	Polupétale touch. le calic. & les étam.	5 à 300, id.	2 à 100, ovères.	Id. pandantes.
	Id. & verticill. gaine ou o.	Id. & ſur difer. piés.	Id. ou o.	o.	1 à 1000, touchant les ovères ou non.	1 à 300, ovères	Id. ou élevées.
	Alt. opoſ. & vertic.	Mâl. & fem. ſur le même pié ou ſur dif. piés.	Id.	o.	3 à 100, réunies, loin des ovères.	1 à 20, ovère.	1 nue élevée.
	Id. ou o.	Id.	o.	o.	1 à 12, à 1 loj. loin des ovèr.	Id.	Id. ou plusieurs élevées.

Botrutis.
Go al.
Bulfos.
Ka a.
L n.
Helcula.

2. CHAMPIÑONS.

1. A ſurface couverte de grènes en pouſſiere.

Martela.
Manina.
Klavaria.
Ugola.
Monka.
Patila.
Somion.
Bidona.
Terana.

2. A deuſſons qui portent les grènes à leur ſurface.

Gontala.
Peziza.
Cuata.
Ceratoſpermon.
Piſſida.
Trombetta.
Labura.
Iadona.
Phea.
Latiſma.

Klatroidaſtron.
Puccinia.

4. A ſurface en rézo, qui porte les grènes ſur ſes mailles.

Klatrus.
Fallus.
Boletus.
Falloboletus.

5. A ſurface pikée de trous ou de tuiaux ſur les parois deſkels ſont les grenes.

Upoxulon.
Valſa.
Kordera.
Miſon.
Agarikon.
Poria.
Poluporus.
Suillus.

6. A ſurface couverte de ſillons inégaux dans leſquels ſont les grènes.

Striglia.
Seſia.
Serda.
Grafis.

7. A ſurface couverte de lames ſur leskeles ſont les grènes.

Keramic
Ficus.
Virſon.
Baillouv

4. EI

Marchan
Epatika.
Lunularia
Marſilea.
Jungerma
Targionia
Sfairokarp
Antokero
Blaſia.
Riccia.
Salvinia.

5. FOU

1. A fleurs ſont les ſ

Telupteris.
Adianton.
Skolopendr
Ceterak.
Filix.
Druopteris.
Polupodion.
Emioniris.
Blechnon.

2. A fleurs ſur un péd

Oſmunda.

Linoſparton.
Kunoſuros.
Falona.
Seſlera.

4. *Les Panis.*

Panikum.
Raxum.

5. *Les Fromens.*

Lolium.
Tritikum.
Sekale.
Aigikon.
Sitoſpelos.
Ordeum.

6. *Les Riz.*

Oruza.
Farus.
Partis.

7. *Les Sorgo.*

Sorgum.
Andropogon.
Schoinantos.
Digitaria.

8. *Les Maïs.*

Koix.
Mapira.
Mais.
Apluda.
Senites.
Tafa.

9. *Les Souchets.*

Kuperos.
Scirpus.
Linagroſtis.
Karex.
Ulva.
Mondo.
Flagellaria.

8. LILIASÉES.

1. *Les Joncs.*

Junkus.
Junkoides.
Aſullantes.
Abalon.
Schœuzera.
Veratron.
Vachendorfa.
Morea.
Abama.
Akorus.
Tradeskantia.
Kommelina.

Apalantus.

2. *Les Lis.*

Uvularia.
Mitridation.
Mendoni.
Lilium.
Imperialis.
Fritillaria.
Tulipa.

3. *Les Scilles.*

Iuka.
Falangion.
Anterikon.
Skilla.

4. *Les Ognons.*

Aſfodelus.
Ornitogalon.
Virdika.
Elonias.
Upoxis.
Cepa.
Allium.
Porrum.

5. *Les Aſperjes.*

Aſparagus.
Medeola.
Ruskus.
Smilax.
Dioskorea.

6. *Les Jacintes.*

Unifolium.
Vagnera.
Konvallaria.
Polugonaton.
Korduline.
Aloe.
Narukila.
Aletris.
Burmania.
Uakintos.
Muskari.
Abumon.
Abandion.
Kolchikon.

7. *Les Narciſſes.*

Ligtu.
Emerokallis.
Agave.
Potos.
Upoda.
Akrokorion.
Taugekolli.

Aimantos.
Atamosko.
Amarullis.
Narkiſſos.
Pankration.
Abapus.

8. *Les Iris.*

Bermudiana.
Belamkanda.
Tekel.
Kotjileti.
Iris.
Xuris.
Ermodactulos.
Chamoletta.
Siſurinchion.
Ilmu.
Meriana.
Beverna.
Gladiolus.
Crocus.

9. JENJANBRES.

Koſtus.
Kurkuma.
Zingiber.
Alpinia.
Maranta.
Katubala.
Pakoſeroka.
Karaguata.
Pinguin.
Karatas.
Oiriri.
Bromelia.
Ananas.
Muſa.
Biài.
Ravenala.

10. ORCHIS.

Vanilla.
Epipaktis.
Kalceolus.
Ofrus.
Neottia.
Orchis.
Saturion.

11. ARISTOLOCHES.

1. *A étam. ſeſſiles ſur le ſtil, & réunies.*

Koda pail.

Ariſtolochia.
Bandura.

2. *A étamines l'ovère & diſ- cinctes.*

Upokiſtis.
Aſaron.
Numfaia.
Nelumbo.
Trixis.
Valliſneria.
Stratiotes.
Butomus.
Udrocharis.
Tamus.
Janraia.

12. ELEAGN

Eleagnus.
Ippofaè.
Oſuris.
Tupelo.
Tſierukanicam.
Viskum.
Osau.
Chitralia.
Buſida.
Rudbekia.
Teſion.
Limnopeuke.
Kunomorion.
Keratokarpus.
Kunokrambe.
Nux.

13. ONAGR

1. *A 1. grè*

Trapa.
Aètia.
Alina.
Karangolam.
Kajuputi.
Katurjeroé.
Patjotti.
Gronovia.
Appella.
Valikaa.

2. *A pluſie grènes.*

Kirkaia.
Oldelandia.
Akiſantera:
Chamaineriom.

Tilko.
Onagra.
Ludwigia.
Juſſia.
Angolam.
Benkara.
Katunaregam.
Melaſtoma.
Blakea.
Katu adamboe.

14. MIRTES.

Uttum.
Jambos.
Karneofullos.
Karekandel.
Blatti.
Murtos.
Guiava.
Punika.
Nani.
Bobu.
Adamboe.

15. OMBELLIFÈRES.

1. *Les Carvi.*

Kareon.
Selinon.
Tragoſelinon.
Podagraria.
Aniſon.

2. *Les Cerfeuils.*

Scandix.
Chætofullon.
Murris.
Detinga.
Æthuſa.
Fellandrion.
Oinante.
Seſeli.
Ammoides.
Killinga.
Sion.

3. *Les Ciguës.*

Siſaron.
Siſon.
Angelika.
Laſerpitium.
Kikuta.
Galbanon.
Dela.
Prionitis.
Brangion.
Sanikula.
Aſtrantia.
Ammi.
Kuminum.
Meum.
Bulbokaſtanon.
Kritmon.

4. *Les Carottes.*

Tordulion.
Daukus.
Kaukalis.
Torilis.
Koriandron.

5. *Les Berſes.*

Udrokotule.
Sfondulion.
Imperatoria.
Oreoſelinon.
Tuſſelinon.

6. *Les Panès.*

Tapſia.
Paſtinaka.
Ferula.
Aneton.

7. *Les Fenouils.*

Feniculum.
Peukedanon.
Lindera.
Arduina.
Liguſtikon.
Kachrus.
Apium.
Smurnion.
Bupleuron.

8. *Les Jenſen.*

Lagoikia.
Echinofora.
Apradus.
Solandra.
Ginſen.
Aralia.
Edera.

16. COMPOSÉES.

1. *Les Laitues.*

Ierakion.
Skorſonera.
Tolpis.
Virea.
Prenantes.
Zakunta.
Trinkiatella.
Lapſana.
Krenamon.
Chondrilla.
Laktuka.
Leontodon.
Tragopogon.
Forneon.
Achyroforus.
Katananke.
Kikorion.
Skolumos.

2. *Les Echinopes.*

Echinopus.
Gundelia.
Sfairantos.

3. *Les Chardons.*

Kartamus.
Karlina.
Karbeni.
Atraktulis.
Piknomon.
Kardunkellus.
Kalkitrapa.
Silubon.
Veltis.
Lappa.
Klomion.
Mitina.
Kirſion.
Karduus.
Akamos.

4. *Les Imortels.*

Akoſta.
Kuanos.
Racoma.
Rapontikon.
Amberboi.
Serratula.
Pteroforus.
Tarchonantus.
Xerantemon.
Lonas.
Santolina.
Polumnia.
Gnafalion.
Gnafalodes.
Denira.

5. *Les Ambroſies.*

Ambroſia.
Xantion.

6. *Les Tanaſies.*

Abſintion.
Artemiſia.
Tanaketum.
Karpeſion.
Kontarena.
Sparganoforos.
Grangea.
Atenea.
Pirarda.

7. *Les Coniſes.*

Filago.
Elichruſon.
Konuza.
Anaſchovadi.
Marſea.
Chruſokome.
Petaſites.
Kakalia.
Senekio.
Porofullon.
Eupatorion.
Karelia.

8. *Les Jacobées.*

Panios.
Bartolina.
Doronikon.
Tuſſilago.
Jakobea.
Doria.
Aſteropterus.
Aſter.
Amellus.
Limbarda.
Elenion.
Arnika.
Ariſtotela.

9. *Les Souci.*

Kalta.
Bellis.
Lankiſia.
Eriokefalos.
Monilifera.
Gortera.
Leukantemon.
Matrikaria.
Braſſavola.
Anemonoſperm[illegible].
Krokodilodes.
Buſtia.
Obeliskoteka.
Anakuklos.
Chamaimelon.
Millefolion.
Enkelia.
Uſteroforus.

10. *Les Bidens.*
Koropſis.
Bikera.
Sigesbekia.
Eupatoriofalakrom.
Borrichia.
Kargilla.
Zinnia.
Voſakan.
Ridan.
Bidens.
Ukakou.
Tepion.
Detris
Liabon.
Scala.
Tagetes.
Milleria
17. KAMPANULES.
Kampanula.
Rapunkulus.
Trachelion.
Mindion.
Roella.
Ovilla.
Laurentia.
Dortmanna.
18. BRIONES.
Sikus.
Luffa.
Chocho.
Bruonia.
Melo.
Kukurbita,
Pepo.
Anguria.
Momordika.
Elaterion.
Penar valli.
Nandi roba.
Trichoſantes.
Keratoſantes
19. APARINES.
1. *à* 2. *grènes.*
Aparine.
Krukiata.
Rubeola.
Aſperula.
Antoſpermon.
Nobula.
Tardavel.
Viſadali.
Spermakoke.
Diodia.
Peteſia.
Pavate.
Kafé.
Chiokoka.
Daun kontu.
Oſioxulon.
Mitchella
2. *A plus de* 2 *grènes.*
Rojok.
Schetti.
Ligiſton.
Guettarda.
Tangaraka.
Sikelion.
Katesbea.
Gardena.
Randia.
Genipa.
Fuchſia.
Portlandia.
Kinkina.
Tula.
Kefalantus.
Eduotis.
Rikardia.
20. SCABIEUSES.
1. *A fleurs en tête, ou verticillées.*
Allionia.
Knautia.
Scabioſa.
Dipſakus.
Aſterokefalos.
Pterokefalos.
Morina.
2. *A fleurs en Corimbes.*
Fedia.
Polupremon.
Valeriana.
21. CHEVREFEUILLES.
1. *A corole irrégul.*
Kaprifolium.
Sumforicarpos.
Trioſteon.
Xuloſteon.
Iſika.
Lonicera.
Valdia.
Lobelia.
Linnæa.
Diervilla.
Geſnera.
2. *A Corole régul.*
Alcſia.
Kupi.
Belonia.
Mentzelia.
Loaſa.
Ond beſſen.
Viburnum.
Sambucus.
Errera.
Cornus.
Mattiola.
Katuteka.
Santalum.
Poutaletje.
Belilla.
22. AIRELES.
1. *A fleur deſſus l'ovère.*
Oxukokos.
Vaccinium.
Chupalon.
2. *A fleur ſous l'ovère & à capſule.*
Kolbia.
Tſutſuſi.
Erika.
Rododendros.
Epigea.
Gaultiera.
Dulia.
Junia.
Pirola.
Rodora.
Dikonangia.
3. *A fleur ſous l'ovère & à baie, excepté le Roiena.*
Arbutus.
Arktoſtafulos.
Roiena.
Dioſpuros.
Mokof.
Ageria.
Aquifolium.
Kainito.
Cillena.
Kamunium.
Ximenia.
Vedela.
Sturax.
Benteka.
Manilkara.
Sapota.
Eruttroxulon.
Elengi.
Jakinia.
Olax.
23. APOSINS
1. *A* 1. *ovère à baie.*
Sideroxulon.
Tevetia.
Aouai.
Rauvolfia.
Karandas.
Odollam.
2. *A* 1. *ovère & capſule.*
Menuantes.
Kentaurion.
Daſuſtefana.
Kikendia.
Gentiana.
Chironia.
Chlora.
Sabatia.
Tretoriza.
Exakon.
Svertia.
Kiminalis.
3. *A* 2. *ovère*
Pervinka.
Tabernemontana
Kameraria.
Plumiera.
Belutakaka.
Niota.
Nerion.
Aſklepias.
Apokunon.
24. BOURACH
1. *A baie.*
Pittonia.
Varonia.
Eretia.
Sebeſten.
Salimori.
Bourreria.

Udrofullon.
Patagonika.

25. LABIÉES.

1. *A fleurs ſans écailles.*

Drakokefalon.
Colinſona.
Sideritis.
Navicularia.
Bugula.
Teukrion.
Skorodonia.
Roſmarinus.
Fabriſia.
Stechas.
Origanon.
Caſſida.
Okimon.
Meliſſofullon.
Kefalotos.
Meſosferon.
Brunella.
Paſina.

1. *A fleurs accompagnées d'écailles & diſtinctes les unes des autres.*

ılvia.
ziſora.
ondea.
vandula.
ıiſcu

Pleudodiktamnus.
Marubion.
Leonurus.
Monarda.
Fleſſera.
Epimeredi.
Kataria.
Ballote.
Kalaminta.
Uſſopos.
Satureia.
Mappia.
Ametuſtea.
Furera.
Menta.
Pulegion.
Maſtichina.
Tumos.
Ruiſchiana.
Loſantus.
Klinopodion.
Meliſſa.

26. VERVÈNES.

1. *A fruit qui ſe diviſe en 2 ou 4 grènes.*

Algelagen.
Verbena.
Kempfera.
Blairia.
Serarda.
Lippia.

Upata.
Leptoſtachu
Michelia.
Priva.

27. PERSC

1. *A 1.*

Beſſera.
Kuiete.
Brunsfelſia.
Koris.
Felipea.
Anblaton.
Klandeſtina.
Orobanche.
Pinguicula.
Lentibularia.
Obolaria.
Kumbaria.
Brami.
Ambuli.

2. *A pluſieurs l & 2 étamine*

Veronika.
Bonarota.
Kaela.
Diantera.
Adatoda.
Barliera.

3. *A pluſieurs lo & 4 étamines.*

Ruella.

[redacted]
[redacted]
2. *A 4 étamines.*
[redacted]
[redacted]
[redacted]
[redacted]
[redacted]
[redacted]
[redacted]
3. *A 5 étamines.*
[redacted]
[redacted]
[redacted]
[redacted]
[redacted]
[redacted]
[redacted]

Polygonea.
Fallopa.
Biſtorta.
Pedalion.
Lapaton.
Rabarbaron.
Guiabara.

40. GAROU.

1. *A tube court.*
Statike.
Limonion.
Eriokaulon.
Brabeion.
Konokarpos.
Lepidokarpos.
Serraria.
Brunia.
Globularia.
Vormia.
Rombut.

2. *A tube long.*
Belvala.
Deſſena.
Sanamunda.
Stellera.
Lachnea.
Udani.
Doſia.
Tumelaia.

41. ROSIERS.

1. *A calice à 2 ou 3 loges autour des ovères.*
Klifforta.
Pimpinella.
Sanguiſorba.
Agrimonia.
Neuras.

2. *A calice à 1 loje autour des ovères.*
Afanès.
Alchimilla.
Baſtera.
Roſa.
Rubus.
Fragaria.
Pankovia.
Karuofullata.
Drias.
Potentilla.
Quinquefolium.
Sibalda.
Dalibarda.
Filipendula.
Arunkus.
Spirea.

3. *A cal. ſur les ovèr.*
Pyrus.
Sorbus.
Krataigos.
Meſpilus.

42. JUJUBIERS.

1. *A calice en tube évaſé & couvert par un diske.*
Tſiem tani.
Chlorokulon.
Maurocena.
Stafulea.
Euonumos.
Kelaſtros.
Paliurus.
Zizufos.
Alaternoides.

2. *A calice creux ſans diske ſenſible.*
Frangula.
Alaternus.
Ramnus.
Guidona.
Ikako.
Prunus.
Keraſos.
Amygdalos.
Saſali.

3. *A calice ſans tube avec un diske qui ne le recouvre pas.*
Tribulus.
Gaiakon.
Fagona.
Fabago.
Iri pa.
Agialid.
Jambolana.
Karambola.

43. LÉGUMINEUSES.

1. *Les Caſſes.*
Siliquaſtrum.
Bauhinia.
Kourbari.
Kaſſia.
Parkinſona.
Gonſii.
Kampechia.
Aimatoxulon.
Bonduk.
Moringa.
Sofora.
Anaguris.
Moullava.
Entada.
Mimoſa.
Akakia.
Gleditſia.
Tamarindus.
Mantodda.
Keratia.
Pongelion.
Amorfa.
Tikanto.
Tali.
Lingoon.

2. *Les genèts.*
Ekaſtafullon.
Amerimnon.
Boota.
Geniſta.
Spartion.
Kutiſos.
Korniola.
Erinakea.
Chamaiſpartion.
Liſtera.
Ulex.
Lugos.
Barbajovis.
Ebenus.
Pſoralea.
Trifolium.
Melilotus.
Fenugrekum.
Kenta.
Galaktia.
Galega.
Pongam.
Salken.
Neante.
Glukuriza.
Robina.
Lupinaſter.
Lupinus.
Doruknion.
Skaligera.
Damapana.
Mundubi.
Anonis.
Kolutea.
Aſtragaloides.

3. *Les Aſtragale*
Aſtragalus.
Tragakanta.
Biſerrula.
Bradlea.

4. *Les Aricots*
Vulneraria.
Medika.
Ternatea.
Mukuna.
Kanavali.
Plaſo.
Lablab.
Faſeolus.
Lotus.
Dolichos.
Paſſea.
Kajan.
Mourikou.
Botor.
Skandalida.
Piskidia.
Agati.
Toulichiba.
Emerus.
Indigo.
Sesban.
Abrus.
Solori.
Kolinil.
Sekuridaka.
Onobruchis.

5. *Les Koronil*
Aldina.
Eduſaron.
Meibomia.
Gajati.
Ippokrepis.
Koronilla.
Ornitopodion.
Alagi.
Skorpioides.

6. *Les Veſſes.*
Afaka.
Niſſola.
Ochrus.
Laturos.
Clamenon.

Ovieta.
Pifum.
Iuba.
Vitia.
Lens.
Ervum.
Ficr.

44. PISTACHIERS.
1. *A feuilles ailées.*
Kapeiba.
Berboua.
Monbin.
Molle.
Naringi.
Pimdobrasiliana.
Meliokokkus.
Umari.
Azedarak.
Dodonea.
Ina.
Vernix.
Elemi.
Nanari.
Pifakia.
Pterota.
Evrardia.
Vindmania.
Sapindus.
Tapomana.
Trichilia.
Melanaregam.
Mangoni.
Joafona.
Fraxinella.
Ruta.
Armala.
Bellukia.
Berola.
Kalavel.
Spatela.
2. *A feuilles simples.*
Triopteris.
hArrogia.
Dioſma.
Kakao.
Akajou.
Vmterana.
Komacon.
Acamarana.
Elvinga.
Bergena.
Kuteus.
Malnaregam.
Mangas.
Kotinus.
Chamelaia.
Boſea.
Gale.

45. TITIMALES.
1. *A étamines diſtinctes.*
Manſanilla.
Beſtram.
Mercurialis.
Schorigeram.
Kieka.
Titumalos.
Argutamnia.
Kupania.
Buxus.
Kluſia.
Kaskarilla.
Ernandia.
2. *A étamines réunies.*
Niruri.
Altora.
Kurkas.
Jatroſa.
Kupameni.
Tourneſol.
Bernarda.
Maniot.
Sapion.
Rikinus.
Dalechampia.
Plukneta.
Kavalam.
Uta.
Kaapeba.
Duchola.
Papaia.
Ertela.
Polugala.
Elſota.

46. ANONES.
Menispermon
Jabotapita.
Fagara.
Skimmi.
Sialita.
Magnolia.
Anona.
Uvaſtis.
Xulopikron.
Narum.
Champaka.
Aſimina.
Tulipifera.

47. CHATÈNERS.
1. *A ovères de pluſieurs loges.*
Betula.
Karpinus.
Korulos.
Querkus.
Kaſtanea.
2. *A 1 ovère de 1 loje, contenant pluſieurs graines.*
Liquidambar.
Populus.
Salix.
3. *A 1 ovère de 1 loje, contenant 1 graine.*
Kannabis.
Urtika.
Morus.
Fikus.
Dorſtena.
Platanus.
Ambaiba.
Bukefalon.
Keltis.
Ulmus.

48. TILLEULS.
1. *A feuilles alternes.*
Uruku.
Trilopus.
Eliokarpos.
Triumfetta.
Sloana.
Iora..
Corchorus.
Tilia.
Guazuma.
Grevia.
Muntingia.
2. *A feuilles oppoſées.*
Ippokaſtanon.
Aker.
Rulak.

49. GERANIONS.
Ugona.
Malpigia.
Baniſtera.
Kardamindon.
Korindon.
Meliantus.
Geranion.
Oxus.
Ermania.
Melochia.
Viola.

50. MAUVES.
1. *A 1 calice.*
Valtera.
Daiena.
Napea.
Abutilon.
Velaga.
Stevartia.
Laſiantus.
Tſubaki.
Durio.
Baobab.
Seiba.
2. *A 2 calices, dont l'extérieur a pluſieurs piéces.*
Malvaviskus.
Kermia.
Laſſ.
Malva.
Malakoides.
3. *A 2 calices, dont 2 d'une piéce.*
Lavatera.
Altea.
Urena.
Pariti.
Goſſupion.
Tjinkin.

51. KAPRIERS.
Reſeda.
Mikambe.
Breinia.
Tapia.
Kapparis.
Moriſona.
Belou.
Granadilla.
Vitis.
Ombak.

Margravia.

52 CRUCIFÈRES.

1. *Les Roketes.*

Rapa.
Kibera.
Siſumbrion.
Roripa.
Soſia.
Norta.
Braſſika.
Kouringia.
Eruka.
Sinapi.
Eruſimon.
Alliaria.
Cheiri.
Eſperis.
Leukoion.
Turritis.
Kardamine.
Dentaria.

2. *Les Lunaires.*

Skopolia.
Lunaria.
Aluſſon.
Aluſſoides.
Gansblon.
Konig.
Aduſeton.
Aubrieta.
Konſana.
Veſikaria.
Muagron.

3. *Les Tlaſpi.*

Kochlearia.
Soria.
Ierikontis.
Kariktera.
Tlaſpi.
Naſturtion.
Iberis.
Arabis.
Kandis.
Tlaſpidion.

4. *Les Rèſorts.*

Iſatis.
Iontlaſpi.
Kalepina.
Lolia.
Brikour.
Erukago.
Kakile.
Krambe.
Rafanus.
Rafaniſtron.

53. PAVOTS.

Upekoon.
Fumaria.
Bikukulla.
Kapnoides.
Kiſticapnos.
Bokona.
Chelidonion.
Glaukion.
Papaver.
Argemone.
Belarnoſia.
Podofullon.
Balſamina.
Epimedion.
Leontopetalon.
Criſtoforiana.
Berberis.
Laurus.

54. CISTES.

1. *A fleurs ſans corole.*

Prokia.
Reedia.
Salvadora.
Laeta.
Koroſvel.
Kanſchi.
Seguiera.
Upopitus.

2. *A corole. & à feuilles opoſées.*

Kiſtus.
Eliantemon.
Uperikoides.
Komana.
Knifa.
Uperikon.
Androſaimon.
Elodes.
Askuron.
Vorſtia.
Alkanna.
Aldrovanda.
Nagatampo.
Teka.
Koa.
Mangle.
Oſterdikia.
Fraxinus.
Nalagu.
Koddampulli.
Magoſtan.
Koriaria.
Mamei.
Kunto.
Paris.
Nialel.
Kaleſiam.
Boldu.
Kalaba.
Kourondi.
Illa.

3. *A corole & à feuilles alternes.*

Irtella.
Pattara.
Panel.
Malapoenna.
Nitraria.
Perinkara.
Grias.
Plinia.
Japarandiba.
Kaopia.
Anavinga.
Empetron.
Meſterna.
Embilla.
Pela.
Fantis.
Allofilus.
Geſembilla.
Lokandi.
Nagaſſari.
Panoe.
Tobira.
Sauvagea.
Parnaſſia.
Kiggelaria.
Barrera.
Rakletia.
Kuratella.
Tſia.
Sarracena.
Garidella.
Nigella.

55 RENONCULE

1. *A capſules co tenant pluſieurs grènes.*

Delfinion.
Akoniton.
Aquilegia.
Olfa.
Elleboroides.
Elleborus.
Trollius.
Paionia.
Populago.
Damaſonium.

2. *A capſules contenant que graine.*

Sagitta.
Aliſma.
Fikaria.
Ranunculus.
Adonis.
Muoſuros.
Oriba.
Taliktron.
Iſopuron.
Anemone.
Pulſatilla.
Muralta.
Naravel.
Klematis.

56. ARONS

1. *A calice & p fieurs ovaires*

Zanichellia.
Potamogeton.
Saururus.

2. *Sans calice*

Bukafet.
Iſoetes.
Alga.
Provenzalia.
Drakonkulus.
Aron.
Omàid.
Ariſaron.

3. *A calice & ovaire.*

Tapanava.
Monſtera.
Amidena.
Sparganion.

Triglo

Abies.
Taxa.
Cupreſſus.
Juniperus.
Taxus.
Efedra.
Kalluna.
Equiſetum.

57. PINS.

Pinus.
Larix.

58. MOUSSES.

2. *A capſules à pluſieurs graines.*
Lukopodion.
Mirmo.
Lukopodioides.

2. *A graines nues.*
Porella,
Arriſona.
Sfagnon.
Green.
Sekra.
Fontinalis.
Luida.
Blankura.
Dorkadion.
Brever.
Polutrikon.
Bruon.
Polla.
Mnion.
Bunbomia.

AVERTISSEMANT.

On a'avoit pas imprimé d'abord depuis la page 20, jusk'à la 114e, les citations des Synonymes & des figures à chake nom génerike, parce que le peu d'eſpace qui reſtoit entre ces noms, paroiſſoit devoir s'i opoſer : mais on a réparé ce petit défaut, en tranſportant ces citations dans la Table qui ſuit immédiatement les Familles des Plantes.

ERRATA.

ADDITIONS & Corrections que j'ai eu lieu de fère pendant l'Impreſſion des Tables & de la Préface.

N. Il ſeroit à ſouhaiter pour la comodité de l'uſage de cet Ouvrage qu'on voulût tranſcrire à la place où eles devroient être ces additions & corections, ainſi que celes de l'Apendix de la Page 494.

Page 47, ligne 1, au lieu de; & il parèt que les filets du *Vachendorſia*, &c. metez; le *Vachendorſia* a ſon Calice un peu irrégulier; ſes 3 feuilles dorſales ſont réunies à leur origine en 1 ſeule feuille aux deux côtés de laquelle on voit 2 foſſetes ovoïdes, luiſantes, prolongées ſur le pédicule même qui les porte: de ſes 3 Etamines, 2 ſont placées ſur les 2 foſſetes du réceptacle, & la 3e eſt opoſée à la feuille antérieure & interne du Calice.

Après le *Vachendorſia*, ajoutez:

	Racines.	*Feuilles.*	*Fleurs.*	*Spate.*	*Calice.*	*Etamines.*	*Piſtil.*	*Grenes.*
Moræa. Lin. Mill. Dill. Rivinc. d'Afriq.		Cilindrik. ou en canal du jonc.				3.	1 ſtigmat.	

Selon M. Linnæus, l'*Apalantus* vient après le *Kommelina*.

Apalantus. Inq. Kalſia. Loefl. it. 305. Pl. exotic. rariores d'Americ.						3.	Id.	

Page 48, ligne 5, ajoutez; qui manque cependant aux 3 feuilles extérieures de la Tulipe.

Page 50, à l'*Ornitogalon*, corijez, Calice ouvert en étoile, & ajoutez après.

Virdika. Ad Ornithogalum Claſſ. App. t. 9. Cornut. hiſt. Canad. t. 209. Bulbo à Lan.	Bulbe à tunikes.	Radicales.	Epi.	1. écaille ſous chake fleur.	3. feuilles inter. fermées 3 exter ouvert.	Filets larjes, ne couvrant pas tout l'ovère.		Pla tes.

Après *Ixonias*, ajoutez :

	Racines.	*Feuilles.*	*Fleurs.*	*Spate.*	*Calice.*	*Etamines.*	*Pistil.*	*Gr*
Ran. *Col.* *Ran.*	Id.	Id.	Ombelle à branch. souvent fourchues en 2.	2 Valves & 2 écaille sous chake fleur.	Ouvert en étoile.	Filets menus.		

ges 55, 56 & 57, au lieu d'*Upoxis*, lisez *Upoda*.
ge 57, avant *Emerokallis*, ajoutez.

	Trafiant. & grumel.	La long des thec. alt. ou verticill.	Solit. Epi. ou panicul. terminin.	6. ou 3. feuille sous chake fleur.	Irrégulier, tube c.			

Page 60, après *Iris*, ajoutez :

155. 6. 6. f.	Trafiantes.	En glève.	Solit. termi. ou épi.		3 div. extern. plus grand. lisses. Tub.	Distinctes.	3 stigmates en grandes lames.

Page 158, portez le *Rikarda* à la page 147, après *Eduatis*.
Page 165, après *Pirola*, ajoutez :

	Feuilles.	Fleurs. Calice.	Corole.	Etamines.	Pistil.	Fruit.	Graines.
Rodora. Inst. R. 611. Tab. 342. Amm. Ruth. 97. t. 15. f. 1.		Corimb. axill. & term.	5 feuilles.	5. pet. longs, dont 3 réunis en demi-cirkl.	10.	1. stil. 1. Stigmat. pentagone.	Capf. 5. loj. 5. valv.	Semences.

Cete Plante que nous avons vu fleurir au Jardin Roial, nous a toujours paru ne produire que des fleurs monstrueuses, en réunissant 3 de ses 5 Pétales, qui auroient dû être distincts come les 2 autres, les Etamines étant posées sur le réceptacle autour de l'ovère ; & elle se différe, come l'on voit, de la Pirole, qu'en ce qu'elle forme un Arbrisseau, dont les fleurs roujes sont en Corimbe & à pétales plus longs & moins évasés : si ce Genre peut subsister, le nom de *Rodora*, approchant à l'*Arunkus*, selon Pline, doit être chanjé.

Page 168, au lieu d'Etamines 5, lisez ; Etamines 4 à 12 courtes, excepté dans la 2e Section.

Page 179, après *Sumsuon*, ajoutez ;

Sorv. Hel. Comb. Cal. Esf. t. 8. Sauv. F. Alp. Amm. Ruth. 8. 61. Pl. f. 1 Duham. Arb.	Alt.	Corimb. terminal.	Tub. 6. 5. divif.	Tub. long, 5 dents.	5 courtes.	1. Stigm. ifté-rik.	4 capsules ovoides.

Page 198, colone 6 ; au lieu de *Fruit*, lisez *Pistil*.
Page 211, ôtez le *Sibtorpia*, & metez-le après le *Verbascon*, page 112.
Page 213, après *Linaria*, ajoutez :

Peloria. Linn. Amm. t. 2. f.	Alt.	Solit. axill. en épi term.	5 feuilles.	Tub. long, 5 créneluces, 5 éperons.	5 fertiles.	Id.	Capf. à 2 loges, 4 trous au sommet.	Ailées.

Page 231, après *Trientalis*, ajoutez :

Septas. Linn. Amm. t. Dorstenia ou Cosmibuena Houst. Pl. Amer. t. 5. f. 2. Fraisier Buf. 208.	Radical. alt. sessil.	Solit. term.	7 feuilles.	Tub. très-court. 7 divif.	7.	7. stil. 7. stigmat.		

Page 256, ôtez le *Porzmopitus*, pour le r
après le *Velezia*.

Page 268, metez l'*Ireſine*, après le *Kolupa*,

Ireſine, Ca.	Opoſées.	Fakets en'ſ feuil. épi & pa-nic. axill. & term. lâche ou ſerée.	lets avec un long duvet.	o.	

Page 285, après *Lachnea*, ajoû

Ulvoni. Rump.	Alt. & ſpoſ. larges.	Solit. axilli. en épi.	1er Ca lice, o.	2d Ca-lice, tu-be long & div. egal.	ro. coûte-tes.

Page 294, à la 3e colone au lieu de *Grêle*
Page 304, éfacez *Syzaria*, & confondez
par 398.

Ce que je n'avois pu que ſoupçonner ſur l'*U*
ſi me paroiſſoient décrits peu exactement dans l'
devoir ſe raporter, l'un à la Famille des *Gra*
Paſpalum, vient de m'être certifié par M. A
de un Erbier de Plantes inconues des Indes. C'e
ns vérifiées & confirmées par cet Erbier qu

Page 344, après *Kalavel*, ajoutez :

	Feuilles.	*Fleurs.*	*Calice.*	*Corole.*	*Etamines.*	*Piſtil.*	*Fruit Grènes.*
	Ailées 7 à 15 impaires.	Panicule terminal.	5 feuilles.	5 pet.	5.	3 ſtil. 3 ſtig.	Capſ. 3 loges, 3 valv. ailées.	1 ſémik. à chak. loje.

Page 345, après *Komakon*, ajoutez *Adamaram*, en l'ôtant de la page 445.

	Alt. & vertic. en faiſceaux.	Epi. term.	Mono. 5 divis.	0.	10 inégal. ſur un diſque.	1 ſtig. 5 gon.	Ecorce 1 loje fermée.	1 oſſelet, 2 loj. 2 à 2 ſemand.

Pages 411, 420 & 542; au lieu de *Konig*, liſez *Aduſeton*.
Pages 420 & 513; au lieu d'*Aduſeton*, liſez *Konig*.
Page 431, après *Fumaria*, ajoutez :

	Alt. ailées 3 ſur 3 à 4 rangs.	Epi term.	2 feuilles.	4 pet inégaux dont 2 avec 1 oreillete.	6 diſtincts.	1 ſtig. orbiculaire.	Silike 1 loje, 2 valv.	Pluſieurs lenticulères.

Page 444, après *Askuron*, ajoutez :

	Oppoſ. ſtipul.		5 feuilles.	5 pet.	10.	1 ſtil. 1 ſtig.	Kapſ. à 3 kokes.

Page 463, *Orontion*, liſez *Amidena*.
Page 498, *Celeri*, liſez *Selinon* Teofr.
Page 512, *Aker* Gall., liſez *Aker* Lat.
Page 535, *Celeri Ital.*, liſez *Selinon* Teofr.

Genres ſuivans, raportés come nouveaux par M. Linnæus dans Volume de la derniere Editton de ſon *Species* qui vient de paétant décrits trop brièvement pour qu'on puiſſe ſavoir à quelles es on doit les placer, nous allons les citer ici avec toutes les qui ſe trouvent dans cet Ouvraje.

	Oppoſ.	Panicule en épi.			4.	1 ſtil. 1 ſtig.	

	Feuilles.	Fleurs.	Calice.	Corole.	Etamines.	Pistil.	Fruit.	Gr
Nolana. *Lin. Fl. Dec. Pl. 1, t. 2. Annuels, rampans.*					5.	1. fil		
Menais. *Loefl. 1. 306. ; trans. d'Amer.*	Alt. rudes.				Id.	Id		
Langiera. *Jus. Euphra. Loefl. t. 259, 271, 306. Vivace odorante d'Amer.*					Id.	Id.		
Ubrolea. *Lin. Planta Loefl. spinosa. Loefl. t. 310. Amerika vivace.*	Alt. viskenses, épin. axill.	Corimb. terminal.			Id.	2 fil.		
Quassia. *Lin. [illegible], vivace, arbre.*					10.	1 fil. 1 stigm.		
Dais. *Royen Cap. B. esp. Arbre ; aprochant des Corn.*	Opos.	Corimb. termin.			Id.	Id.		

EXTRAIT DES REGISTRES de l'Académie Royale des Sciences.

Du 1er Septembre 1762.

MEssieurs DE JUSSIEU & LE MONNIER, Medecin, qui avoient été nommés pour examiner un Ouvrage de M. ADANSON, intitulé : *Famille des Plantes*, en ayant fait leur rapport, l'Académie a jugé cet Ouvrage digne de l'impreſſion. En foi de quoi j'ai ſigné le préſent certificat. A Paris, le 2 Septembre 1762.

GRANDJEAN DE FOUCHY,
Sec. perpétuel de l'Acad. R. des Sciences.

PRIVILÉGE DU ROI

LOUIS, PAR LA GRACE DE DIEU, ROI DE FRANCE ET DE NAVARRE : A nos amés & féaux Conſeillers, les Gens tenans nos Cours de Parlement, Maîtres des Requêtes ordinaires de notre Hôtel, Grand-Conſeil, Prevôt de Paris, Baillifs, Sénéchaux, leurs Lieutenans Civils & autres nos Juſticiers qu'il appartiendra, SALUT : Nos amés LES MEMBRES DE L'ACADEMIE ROYALE DES SCIENCES de notre bonne Ville de Paris, Nous ont fait expoſer qu'ils auroient beſoin de nos Lettres de Privilége pour l'impreſſion de leurs Ouvrages. A CES CAUSES, voulant favorablement traiter les Expoſans, Nous leur avons permis & permettons par ces Préſentes, de faire imprimer par tel Imprimeur qu'ils voudront choiſir, toutes les recherches ou obſervations journalieres, ou relationsannuelles de tout ce qui a été fait dans les aſſemblées de ladite Académie Royale des Sciences, les Ouvrages, Memoires ou Traités de chacun des Particuliers qui la compoſent, & généralement tout ce que ladite Académie voudra faire paroître, après avoir fait examiner leſdits Ouvrages, & jugé qu'ils ſont dignes de l'impreſſion, en tel volume, forme, marge, caractere, conjointement ou ſéparément, & autant de fois que bon leur ſemblera, & de les faire vendre & dé-

que ce puiſſe être, ſans la permiſſi
Expoſans, ou de ceux qui auront c
fiſcation des Exemplaires contrefa
mende contre chacun des contreve
un tiers à l'Hôtel-Dieu de Paris, & l'
ou à celui qui aura droit d'eux, & c
& intérêts; à la charge que ces P
tout au long ſur le Regiſtre de la Co
& Libraires de Paris, dans trois mo
l'impreſſion deſdits Ouvrages ſera fa
non ailleurs, en bon papier, & bea
ment aux Réglemens de la Librairi
ſer en vente, les manuſcrits ou impri
copie à l'impreſſion deſdits Ouvrag
même etat ou l'Approbation y aura
notre très-cher & féal Chevalier,
Commandeur de nos Ordres, Chanc
en ſera enſuite remis deux exempl
Bibliotheque publique, un dans ce
Louvre, un dans celle de notredit
le Sieur DAGUESSEAU, Cha
à peine de nullité des Preſentes; de
mandons & enjoignons de faire jo
ayans cauſes, pleinement & paiſibl
leur ſoit fait aucun trouble ou empê
copie des preſentes, qui ſera imprim
mencement ou à la fin deſdits Ouv

personnes de quelque qualité qu'elles soient, autres libraires & Imprimeurs, de vendre, débiter & faire vendre Livres pour les vendre en leurs noms, soit qu'ils appartiennent les Auteurs ou autrement; & à la charge de fournir ladite Chambre huit Exemplaires prescrits par l'article même Réglement. A Paris le 5 Décembre 1750.

LE GRAS, Syndic.

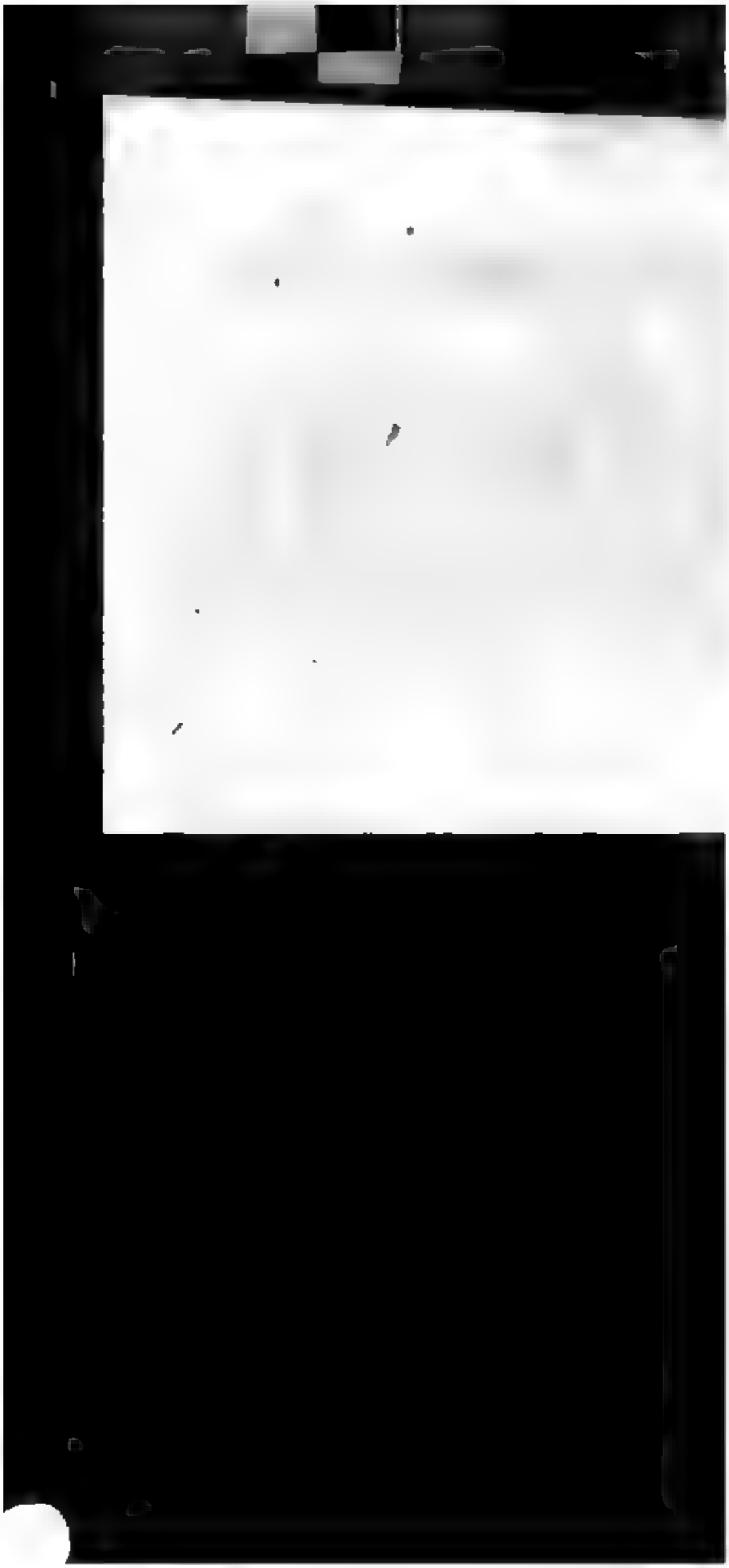

FAMILLES DES PLANTES.

PREMIERE FAMILLE.

Les Biſſus. *Byſſi.*

ON ne voit rien dans ces plantes qui ait rapport aux racines, aux feuilles, aux fleurs, aux fruits & aux autres parties des plantes qu'on appelle parfaites. Elles ſe montrent ſous la forme d'une pouſſière ou de filets ſimples ou ramifiés ou en reſeau, & ſouvent articulés.

Micheli a regardé comme les graines du *Byſſus*, les globules qui ſont répandus à la ſurface de ſes filets, & qui ne paroiſſent d'abord qu'une eſpèce de roſée de conſiſtance plus ſolide que de l'eau, & qui a ſelon lui la faculté de végéter & de ſe reproduire. On a cru depuis que les graines du *Conferva* étoient des tubercules inégaux répandus à ſa ſurface. Dillen qui a examiné ſcrupuleuſement ces plantes, n'y en a point aperçu, non plus que ſur le *Byſſus*. J'ai cherché très-ſouvent, en diverſes ſaiſons, & toujours en vain, ces tubercules. Je n'ai aperçu quelquefois que des dépôts de limon qui s'étoit colé en forme de grains ſur ſes filets; mais en élevant pendant 15 mois des touffes de cette plante dans des bocaux, j'ai vu

assez clairement que chaque articulation séparée d
même ou par artifice, végétoit comme une grai
& produisoit une plante toute semblable à sa m
J'ai même découvert un mouvement particulier
le *Tremella*.

L'opinion de Boccone est que la plûpart de
plantes, quelques Champignons, les *Fucus*, & sur-
les plantes imparfaites qui croissent sous les eaux,
doivent point leur naissance à des graines, ma
une matière onctueuse qui en fait les fonctions,
qui prend de l'extension par une aposition de
ties semblables qui vienent s'y joindre continuelem
Ce sentiment, dont il est facile d'aprécier la j
valeur, n'est pas insoutenable, suivant Dillen ;
pourquoi, dit-il, ces plantes imparfaites, qui so
voisines du regne minéral, n'auroient-elles pas
origine semblable à celle des métaux & des pie
qui se forment sans semences ?

II. SECTION.

A Filets non articulés, ou en poussière.

	Figure.	*Substance.*	*Graines.*
Pulvis. [illegible] *Dill. Muſc.* t. 1. *Eidem.* 60 à 62. *Mich.* p. 89. t. 53. f. 3, 4.	Poussière compos. de lames ou de globules fondus en 2 ou en 4, & distinct. mais raproch. & ramassés en lame ou en grumeaux.	Mucide ou aqueuse se desséchant en peu de tems à l'air sec en une substance spongieuse.	. . . . .
Botrytis. *Mich.* fig. f. 1 à 4.	Filets cilind. élevés, ramifiés au somet seulement.	Mucide ou aqueuse, s'évanouiss. promptement à l'air sec.	Sphériq. rassemblé sur 2 rangs en épi; sur pluſ. rangs en grape au somet d branches.
Godet. *Adanſ.* fam. 15 à 17. *Dill. Muſc.* t. 1. *Conferv.* 6 à 24. *Dill. Muſc.* t. 2 à 4.	Filets cilind. élevés, ramifiés en buisson.	Mucide, aqueuse, charnue ou coriace.	. . . . .
Byſſus. *Mich.* t. 89. f. 6 [illegible] t. 90. f. 8. *Dill. Muſc.* t. 1. f. 6 à 9. 20 *Conferv.* *Dill. Muſc.* t. 2 f. 1, 2, 3.	Filets cilind. élevés, ou couchés simpl. & raprochés en faisceaux ou en flocons.	Mucide ou aqueuse, se desséchant en peu de tems à l'air sec en une subst. spongieuse.	. . . . .
Manta. *Adanſ.* *Byſſus.* *Mich.* t. 90. f. 2. 5. 7. *Dill. Muſc.* t. 2. f. 18, 19.	Filets. cil. ramifiés au somet, & réunis en-bas dans la plus grande partie de leur longueur en une masse spongieuse.	Id.	. . . . .
Loten. *Adanſ.* *Byſſus.* *Mich.* t. 89. f. 2 à 5. 8. 9. 11. t. 90. f. 4 à 5. *Dill. Muſc.* t. 1. f. 10 à 16. *Conferva* 17. *Dill.* t. 4.	Lame ramp. comme un drap formé de filets entrelassés, & dont les bouts simp. ou rameux s'élevent peu au-dessus de la lame.	Id.	On trouve dans substance de la lan des grains noirs sphériq. gros comm la graine de Pavot.
Reticula. *Adanſ.* *Conferva.* 14. *Dill. Muſc.* t. 5. *Agaricus.* 20. 21. 23. *Mich.* p. 125. t. 66. f. 3.	Rezeau en toile ou en tuyau formé de mailles anguleuses dont les filets sont cilind.	Herbacée ou charnue solide.	. . . . .

II. FAMLILE.

Les Champignons. *Fungi.*

FIGURE. LEUR figure eſt comunément ramaſſée, rarem rameuſe ou feuilluë, quelquefois rampante, t le plus ſouvent élevée. Ils difèrent principalement *Biſſus*, en ce que celles qui ont des branches, com le *Martela*, le *Manina*, &c. les ont beaucoup groſſières, & ſont d'une ſubſtance ſpongieuſe ou béreuſe comme celle du Liége; & en ce qu'elles des graines le plus ſouvent ſenſibles à la vuë, & t jours faciles à voir au microſcope. Ils difèrent Fucus en ce que ceux qui ont comme les Fucus graines enfermées dans des capſules, ne ſont po ramifiés, & ſont d'une ſubſtance ſpongieuſe.

RACINES. La plûpart n'en ont point; d'autres ont à ſa p une mucoſité ſemblable à l'empatement de quelq Fucus; d'autres ont des fibres qui forment quelq fois un rézeau à mailles inégales, dont quelq unes produiſent des plantes ſemblables à leur mè

ETAMINES. Ce que Micheli prend pour les étamines dans plantes eſt fort douteux, & a tout l'air de rejeto ſous la forme d'une pouſſière, ſur-tout dans le *chen.*

GRAINES. Répanduës à la ſurface de la plante, ou dans cavités ouvertes. Ces trous ou cavités ouvertes plantes de la 5e Section, ſont aſſez analogues capſules ouvertes de quelques Fucus.

VERTUS. Elles ſont très-aſtringentes & d'un uſage fam pour arêter les hémoragies les plus conſidérables.

PREMIERE SECTION.

ſurface couverte de graines en pouſſière.

	Figure.	*Subſtance.*	*Graines.*
Ad. Adanſ. n. Mich. t. 64. ur. t. 33. f. C. fungus. Vaill. f. 3.	Tige cilindriq. élevée, ſimple, ou ramifiée, & terminée par 1 ou pluſieurs faiſceaux de piquans coniques pleins.	Charnuë ou coriace.	Sphériq. diſtinctes répandues à la ſurface des piquans.
Id. Adanſ. Mich. 66.	Tige rameuſe élevée en arbriſſeau à branch. cilind. ou aplaties pleines.	Id.	Id. répand. en pouſſiere ſur toute la ſurface de la plante.
Id. Mich. à 3. Vaill. f. 3. 5.	Tige élev. coniq. cilind. ou turbinée en maſſue, ſolitaire ou raſſemblée en faiſceau, pleine ou creuſe en-dedans.	Id. ou ſpongieuſe du liege.	Id.
. Adanſ. dafter. Mich. n. Mich. t. 86.	Chapeau ſphériq. liſſé, porté ſur une tige centrale.	Charnuë.	Etoilées repanduës ſur toute la ſurface extérieure du chap.
. Adanſ. Bauhin. t. 3.	Chapeau hémiſpheriq. id.	Id.	Sphér. à la ſurface inférieure du chapeau.
. Adanſ. . Mich. t. 66.	Chap. demi-orbiculaire, horizontal, liſſe, attaché par le côté ſans tige.	Gelatineuſe.	Id.
. Adanſ. n. Mich. t. 64.	Chap. id. doublé en-deſſous de poils ou piquans coniques ou plats & pendans.	Coriace ou ſubéreuſe.	Sphér. répanduës à la ſurface des poils ou piquans.
. Adanſ. . Vaill. Bot. . Mich. t. 72.	Chap. orbicul. id. porté ſur une tige centrale.	Charnuë.	Id.
. Adanſ. n. Mich. t. 66.	Lame rampante irréguliere, liſſe, apliquée par toute ſa ſurface inférieure.	Id. ſpongieuſe.	Sphériq. répanduës à la ſurface ſupérieure.

II. SECTION.

A Ecuſſons qui portent les graines à leur ſurf

	Figure.	*Subſtance.*	*Graines*
L. Adanſ. ...nulgiatella. 3 f. M.	Ecuſſon orbiculaire, apliqué par toute ſa ſurface inférieure.	Charnuë ferme.	Sphériq. ſép à la ſurface ſu re de l'écuſſon
. Pin. Cat. 1. ...s Pall. Bot. Roſch. t. 86. n. à 20. Lin.	Ecuſſon hémiſphér. ou turbiné concave en-deſſus, ou lenticul. relevé en écuſſon liſſe, poli, atta-ché en-deſſous par ſon centre ſeulement ſans tige.	Id. ou co-riace.	Id. l'écuſſon ſouvent élaſt ment.
. Brown. ...Mich. t. 100. ...r. d'Agſſ. Bot. 1. 7.	Turbinée ou en cloche d'abord fermée par une pellicule qui s'ouvre, ou comme un couvercle d'une ſeule piece, ou par 3 ou 4 ſentes.	Coriace mince.	I à 12 capſ. h attachées par au fond de la comme aura graines, mais nant chac. un ta gélatineux de graines m en pouſſière.

	Figure.	Substance.	Graines.
Dill. t. 13. Dill. t. 16. 33 à 39.	Buisson élevé à tiges cylindriq. pleines parsemées d'écussons orbiculaires, attachés par leur centre	Fongueuse, molle & souple lorsqu'elle est humide, & cassante lorsqu'elle est seche.	Sphériq. à la surface supérieure des écussons.
Dill. Musc.	Id. à tiges & branches plates.	Id.	Id.
Dill. t.	Lame rampante, découpée diversement, & portant à ses extrémités des écussons orbicul. ou elliptiques, convexes en-dessus, concaves en-dessous comme un ongle, & attachés par leurs bords & non par le centre.	Id.	Id.
Mich. t. 43. f. Dill. nos. 24 à 26.	Lame, id. parsemée d'écuss. orbicul. ou hemisphériq. attachés par leur centre.	Id.	Id.
Dill. Musc.	Id.	Gélatineuse.	Id.
Dill. Musc.	Poussiere étendue comme une lame ou croute rampante parsemée d'écussons.	Fongueuse.	Id.

III. SECTION.

Graines enfermées dans la substance de la plante.

	Figure.	Substance.	Graines.
Mich. t. 95. f. 4.	Lame rampante chagrinée, sans épiderme sensible, composée de pirami-des, & attachée par toute sa surface inférieure qui forme une couche gélatineuse.	Charnuë d'abord comme pâteuse, ensuite chaque pyramide se développe en filets très-fins.	Sphériq. attachées le long des filets de la substance cotoneuse.
Mich. t. 96. Mich. t. 95. f. 3.	Tête sphérique ou ovoïde qui ne s'ouvre point, ou qui s'ouvre irrégulierement en dessus, sans tige.	Aqueuse d'abord ou charn. ensuite spong. ou cotoneuse, formée de filets très-fins.	Id.

	Figure.	*Subſtance.*	*Gr*
rdon. Mich. t. 97. *ides.* 2. Mich. *ſtrum.* Mich.	Globe qui s'ouvre en-deſſus irrégulierement ou par un tube. Porté ſur une tige centrale.	Aqueuſe d'abord ou charnuë, enſuite ſpongieuſe ou cotoneuſe formée de filets tres-fins.	Sphéri chées l des fil ſubſtan toneuſ
d'anſi Mich. t. 97	Globe qui s'ouvre en-deſſus irrégulierement. Porté ſur une tige centrale qui ſort d'une envelope.	Id.	Id.
olus. Mich. Mich. t. 100. Mich. t. 97. Bat. t. 39 *morphe.* Sterb.	Globe ſans tige, s'ouvrant en-deſſus en étoile ou par un trou ſimple, & ſortant d'une envelope qui s'ouvre irrégulierement.	Id.	Id. & élaſtiq dans q eſpeces placent toneux les ren ſent.
Tome 6. 333.	Tête ſphériq. ou ovoïde ſans tige ni racines, à ſurface ridée de tubercules piramidaux qui s'ouvrent quelquefois en 2 valves.	Charnuë, diviſée en cellules pleines.	2 à 4 o dans ch celluie.

IV. SECTION.

Surface en rezeau qui porte les graines ſur ſes mailles.

	Figure.	*Subſtance.*	*Graines.*
Bl. Mich.	Tête ovoïde en rezeau à jour ſans tige, ſortant d'une envelope.	Charnuë.	Sphériq. contenues dans le lait puant du rezeau, lequel lait ſe diſſout dans l'eau, & dépoſe les graines à ſon fond.
Bl. Mich.	Chapeau coniq. à rezeau en-deſſus qui répand un lait puant, & concave liſſe en-deſſous. Porté ſur une tige centrale qui ſort d'une envelope à 2 ou 3 rangs.	Spongieuſe.	Id.
s. Tour. 24. t. 85. J. R. 3. 836.	Chapeau coniq. à rezeau en-deſſus, plein ſans cavité en-deſſous. Porté ſur une tige centrale.	Charnuë.	Sphériq. à la ſurface extérieure des mailles du rezeau.
boletus.	Chapeau id. concave & liſſe en deſſous.	Id.	Id.

V. SECTION.

face piquée de trous ou de tuyaux, ſur les parois deſquels ſont les graines.

	Figure.	*Subſtance.*	*Graines.*
lon. Vaill. Bot. rium. Mich. rdo 1. f. 1.,	Tige élevée ſimple ou ramifiée à branches plates ou cilind. ou en maſſue, piquée de trous vers ſon milieu.	Coriace ou ſubéreuſe.	Cavités ſphériq. ouvertes à la ſurface de la plante, contenant un placenta gélatineux. Pouſſiere au ſommet des tiges ou branches.
Linn. rium. Mich. Ordo 2.	Lame irrégulière plate ou en grumeaux, rampante, piquée de trous en-deſſus, attachée par toute ſa ſurface inférieure.	Fongueuſe.	Cavités id. & pouſſiere entre les cavités.

	Figure.	*Subſtance.*	*Graine*
ſeræ. Adanſ. *l. ſungu. Pall.* *ſ. 1.*	Sphéroïde d'abord, enſuite rampante en lame mince, couverte en-deſſus de nervures ramifiées & de trous anguleux. Atachée par toute ſa ſurface inférieure.	Coto-neuſe, ſe flétriſſant facilement.	Ovoïdes ou ſurface inter trous.
n. Gmel. *m. Mich. t. 62,*	Corps ovoïde ou demi-ovoïde, ou en lame convexe & piquée en-deſſus de petits trous en tuyaux. Atachée, id.	Subéreuſe.	Id.
icon. Diſc. *330. Mich.*	Chapeau demi-orbiculaire doublé en-deſſous de trous verticaux ou de tuyaux verticaux. Ataché par le côté ſans tige.	Charnuë ou ſubéreuſe.	Id.
. Brown. *am. Mich. t. 62.* *ſ. 2.*	Chapeau demi-orbicul. doublé en-deſſous de tuyaux verticaux. Porté ſur une tige latérale.	Id	Id.
yorus. Mich. *4. 62 10.*	Chapeau hémiſph. ou orbicul. id. Porté ſur une tige centrale.	Coriace ou ſubér.	Id.
ſus. Mich. t. 68,	Id.	Charnuë molle.	Id.

	Figure.	*Subſtance.*	*Graines.*
la. Adanſ. rum. Vaill. Bot. 3	Chapeau orbiculaire doublé en-deſſus de ſillons rayonans inégaux ou ondés. Atâché par toute ſa ſurface inférieure.	Subéreuſe.	Ovoïdes couvrant la ſurface interne des ſillons.
phis. Adanſ. idem. Dill. muſc. 1, 2.	Pouſſiere fine rampante comme une lame parſemée de ſillons ſimples ou rameux, quelquefois à bords relevés en côtes.	Farineuſe.	Sphériques rempliſſant les ſillons.

VII. SECTION.

Surface couvertes de lames, ſur leſquelles ſont les graines.

	Figure.	*Subſtance.*	*Graines.*
ola. Adanſ. ceromyces. Bat. 4 *f.* 8.	Chapeau orbiculaire, convexe en-deſſous & liſſe, plat en-deſſus, & couvert de lames qui vont des bords au centre. Atâché ſans tige par toute ſa ſurface inférieure.	Coriace dure & preſque piéreuſe.	Sphériq. repandues à la ſurface des lames.
ola. Grac. am. Mich. t. 65.	Chapeau demi-orbiculaire, doublé en-deſſous de lames, id. Atâché par le côté ſans tige.	Ligneuſe ou charnuë.	Id.
ola. Ital. m. Mich. t. 65. 5, 6, 7.	Chapeau, id. Porté ſur une tige latérale.	Charnuë.	Id.
ierel. Mont. 1. *Vaill. Bot.* 225. *ia. Brown.* 1.	Chapeau turbiné concave en-deſſus, doublé en-deſſous de nervures ou lames rameuſes. Porté ſur une tige centrale.	Id.	Id.
ula. Grac. Tour. t. 327. 73. *f.* 4, 5, 6, 3, 4.	Chapeau hémiſphériq. ou turbiné doublé en-deſſous de lames paralleles ſimples. Porté ſur une tige centrale.	Id.	Id. réunies 2 à 2 par un filet.

	Figure.	*Subſtance.*	*Graine*
...Lodn. Méth. 3.t.78.f.6, ... Gmel.	Chapeau hémiſphériq ou turbiné, doublé en-deſſous de lames paralleles ſimples. Porté ſur une tige centrale avec un anneau à ſa partie ſupérieure.	Charnuë.	Sphériq. réuni à par un filet
...Plin. ...Méth. t. 76. ...Gmel.	Chapeau, id. Porté ſur une tige centrale qui ſort d'une enveloppe, & qui a un anneau ou non.	Id.	Id.

III. FAMILLE.

Les Fucus. *Fuci.*

...ure. LA plûpart ſont ramifiés en arbriſſeau élevé quelques-uns rampent ou ſont couchés ſo forme d'une lame ou d'une veſſie.

Ils tienent un juſte milieu entre les Champig

Figure.	*Substance.*	*Fleurs.*	*Etamines.*	*Fruit.*	*Graines.*
Vessie ronde.	Charnuë.	. . . . .	. . . . .	Capsules hémisph. à la surface interne de la vessie.	100 sphér. dans la substance charn. de ch. capl.
Lame couchée, plate & ondée irregulièrement.	Id.	. . . . .	. . . . .	Id. à la surface externe de la plante.	Id.
Lame élevée, simpl. ou fendue, taillée en éventail.	Membraneuse.	. . . .	. . . . .	Id. sur des lignes circulaires au dos de la lame.	Id.
Lame élev. simpl. ou ramifiée.	Charnuë ou coriace.	. . . . .	. . . . .	Capsules sphér. sur toute la plante.	Id.
Buisson élevé à branches plat ou cil. articul. seulement à l'extremité	Gélatineuse.	. . . . .	. . . . .	Caps. hémispheriq. vers le bout des branches.	Id.
Buiss élevé à branches cilindriq.	Id.	. . . . .	. . . . .	Caps. sphériq. s'ouvrant par un cilind. au somet.	Id. attaché à un placenta central.
Lame élev. simpl. ou ramifiée à branches plates.	Charnuë ou coriace.	Mâles au dessous des femell. sur le même pié.	Vessies lenticul. perc. d'un trou par où passent des filets.	Caps. sphériq. sur montées par un faisceau de filets.	Sphér. fermées disp. par rayons dans la substt. charnuë des capsules.
Id.	Id.	Id.	Cavités conïq. d'où sort un faisceau de filets parsemés de globules.	Cavités spher. d'où sort un faisceau de filets.	Attachées à un placenta central.
Id.	Id.	Mâl. & fem. sur différens piés.	Vessies ovoïdes d'où sort un faisc. de filets.	Vessies ovoïd. termin. par un cilind. ouvert.	Id.

Ce qui les distingue des Fougères, ont de vraies feuilles, quoique peu

RACINES. Fibreuſes ; elles ſervent d'envelo melles dans le *Salvinia*.

FEUILLES. Les diviſions de la lame qui aco ches ont l'aparence de feuilles dan & le *Salvinia* qui les a opoſées &

FLEURS. Mâles ſéparées des femelles ſu excepté dans l'*Anthoceros* où les m ſur des piés diférens de ceux des *Marſilea* dont les mâles ſont toutes femelles toutes ſur 1 autre pié.

GRAINES. Sphériques ou lenticulaires dans loge, ou nuës à la ſurface de la pla cupules qui y ſont enfoncées.

	Figure.	*Fleurs mâles.*	*Fleurs femelles.*	*Etamines.*
Trichomanes.	Lame rampante découpée & réticulée ou non.	Aux extrémités & aux ſinus de la lame.	A la ſurface de la lame.	Parafol pédiculé de 7 à 12 rayons ouverts en-deſſous, & contenant chacun 4 à 5 anteres en cloche.

Figure.	*Fleurs mâles.*	*Fleurs femelles.*	*Etamines.*	*Fruit.*	*Graines.*
Lame rampante decoupée & réticulée.	Sur le milieu ou les échancrur. de la lame sort. d'un calice entier de 2 ou 4 dents.	A la surface de la lame sur le même pie ou sur différens pies.	Tête coniq. pedic. à 4 ou 5 tubes ecartés en rayon contен. chac. 1 ou 2 ant. à 4 valv.	Cupule hemispheriq. enfoncé. à bord entier.	Plusieurs lenticul. dans chaq. cupule.
Id. non reticul.	Id.	Id.	1 antere ovoid. pedicul. s'ouvrant en-dessous à 4 valves en étoile.	Capsul. spheriq. à 1 loge.	1 spheriq. dans chaq. capsul.
Id. à découpures aisées sur 2 à 5 rangs qui imitent des feuilles.	Id. au bout des branches.	Sur les feuilles.	Id.	■	Spheriq. à la surf. ou aux aisselles des feuil. ou en grape à leurs bords
Lame rampante simple entiere elliptique.	Au bout de la lame. Calice spheriq. 2 valv.	Aux bords de la lame sur le même pie.	1 ant. spheriq. sessile, s'ouv. en cloche à 4 dents.	Capsul. sphériq. à 1 log.	Plus. sphériq. atach. à un placenta dans ch. capsul.
Id. ou orbiculaire.	Au milieu de la lame. Cal. ovoid. ouvert au somet.	Au milieu de la lame, id.	Id.	Cupules hemisphér enfoncées.	Plus. spheriq. dans ch. cupule
Lame rampante peu decoupée.	Id. Calice cilond.	Id. sur le même pié ou sur différ. pies.	1 ant. pédicul cilind. long à 1 log. 2 valv.	Fossetes orbiculaires à 6 rayons.	1 à 4 spheriq. dans ch. fossete.
Id à découpures rayonant. en etoile.	Au milieu de la lame vers les extremités.	En 2 rangs au milieu de la lame.	1 ant. pédic. ovoid. couv. de poussiere.	Id. de 6 à 10 rayons.	10 sphériq. id.
Id & reticulée.	Id.	Au milieu de la lame, sur le même pie ou sur différ. piés.	Filets solitaires. cil. ou coniq.	Capsul. spheriq. dans des foss. ent ou à 6 ou 8 rayons.	Plus. sphériq. dans ch. capsul.
Lame flottante découp. en feuilles elliptiq. opposées & reticulées.	Tubercul. elevés sur les feuil.	1 à 4 sessiles dans ch. tasse de racin qui leur sert d'enveloppe.	1 à 4 filets spiral. sur chaq. tubercul.	Capsul. sphériq. velues à 1 log.	Id. atach. à 1 placenta central.

V. FAMILLE.

Les Fougeres. *Filices.*

CEs plantes ont la figure approchante de c des plantes parfaites, en ce qu'elles ont feuilles & des racines.

Elles ont toutes une maîtreſſe racine traçante h zontalement ſous la terre, & jetant de tous côtés fibres très-déliées.

Leur tige n'eſt point diſtinguée du pédicule o la côte des feuilles; enſorte qu'on pourroit dire ces plantes n'ont point de tiges, à moins qu'o done ce nom à leur maîtreſſe racine. Il y en a cep dant quelques-unes, comme l'*Oſmunda* & l'*Op gloſſum*, où ce pédicule ſe prolonge au-deſſus d

la plante. De-là naiſſent deux Sections de cette
ille.

Les étamines ſont ſéparées des ovaires ſur des ETAMI-
ieds différens dans le *Palma-Filix*, ou contenues dans NES.
ne même enveloppe avec les ovaires, comme dans
Lemma & le *Pilularia*.

Elles ne ſont bien déterminées que dans le *Palma-*
lix, le *Pilularia* & le *Lemma*. M. de Juſſieu
a découvert le premier les fleurs de ces deux der-
ieres plantes, a obſervé que leurs étamines ſont des
ueres ſans filets, turbinées, chagrinées à leur ſur-
ce, & qui s'ouvrent au ſommet par un ſillon tranſ-
ersal. Elles n'ont qu'une ſeule loge ou cavité, d'où ſort
ne pouſſiere compoſée de globules ſimples, qui ne
ouvrent point comme ceux des plantes parfaites,
orſqu'on les met dans l'eau.

On ne ſçait pas encore préciſément ſi ce qu'on appelle GRAINES.
raines dans la plûpart de ces plantes l'eſt réellement,
u ſi ce ne ſont pas des étamines. M. de Juſſieu pen-
he pour ce dernier ſentiment. Ses obſervations fines &
crupuleuſes ſur le *Pilularia* & le *Lemma*, doivent
ervir de guide à ceux qui ſont à portée de ſuivre ces
eaux détails. Le *Palma-Filix*, dont les cloux ou
nveloppes en forme de paraſol, qui portent les éta-
ines & les graines, ont un certain rapport avec les
nveloppes de la fougere mâle, appellée *Dryopte-*
is, ſemble nous indiquer que les autres eſpeces
e plantes de cette famille doivent avoir auſſi leurs
tamines & leurs graines. La fougere de Canada qui
orte à l'origine de chaque diviſion de ſes feuilles,
es bayes qui reproduiſent de nouvelles plantes,
rouve auſſi que ces bayes ſont une ſorte de fruit.
l croît dans les Pyrénées une petite eſpece de fou-
ere annuelle, qui ſe ſeme d'elle-même tous les ans,
t que les Botaniſtes appellent *Filicula montana folio*
ario, T. INST. Je penſe, comme M. de Juſſieu, que

l'observation de cette plante peut seule décider plei-
ment cette question agitée depuis long-temps par
les botanistes, & dont il est assez important que n
soyons parfaitement instruits, non pas si les fou-
res ont des graines, ce dont on ne peut raison-
blement douter aujourd'hui, mais de quelle na
sont ces graines, & où elles sont placées; si les
mines sont séparées des femelles sur le même
ou sur des piés différens; enfin si ces parties sont
fondues ensemble sous la même enveloppe ou d
les mêmes paquets, comme le font soupçonner
observations de Dillenius, qui a vu de jeunes plan
naître de la poussiere du bord des feuilles du *Ceter*
du *Polypodium*, de l'*Adiantum* & de plusieurs autr

Au reste, les deux ovaires qui sont attachés h
zontalement au-dessous de chaque écaille en para
du *Palma-Filix*, semblent autant de capsules con
ves, renfermant chacune une graine ovale, attach
au même point qu'elle. M. de Jussieu a reconnu
même que l'ovaire forme une membrane qui env
loppe immédiatement la graine dans le *Pilularia*
le *Lemma*; & c'est par le point de leur attache, q
les a vu pousser d'abord deux petits cônes qui fo
comme deux cotyledons, dont l'un pointant en h
vers le ciel, fait l'office de feuille, & l'autre oppo
pointant dans la terre, fait l'office de racine. C
du point de leur réunion que part la tige, & il
sort toujours une racine opposée à chaque feuille
paroît.

VERTUS. La plûpart de ces plantes ont une odeur peu agr
ble. Elles sont apéritives, incisives & atténuantes.

REMARQUES. On n'a eu égard jusqu'ici qu'à la forme & à la d
tribution des paquets de fleurs des fougeres pour l
distinguer en divers genres; mais l'expérience m
convaincu que cette considération seule ne suffit pa
qu'elle confond ensemble beaucoup de plantes

ont peu de rapports, & qu'elle en éloigne plusieurs autres qui sont d'ailleurs très-semblables. Lorsqu'on examine attentivement ces paquets de fleurs ou de capsules, on remarque, même à la vue simple, & sans le secours d'aucun verre lenticulaire, que quelques-uns sont nuds ou découverts comme ceux du *Polypodium*, & qu'au contraire, les autres sont enfermés dans une enveloppe à une ou plusieurs loges, & qui s'ouvre en un ou plusieurs battans, caractere qui fournit une distinction très-notable. La figure des globules ou capsules sphériques qui composent ces paquets, n'est pas non plus la même dans toutes : il y en a qui sont bordées d'un anneau élastique qui leur sert de pédicule; il y en a d'autres au contraire, qui sont sessiles & sans anneau. Ces globules s'ouvrent tous par un sillon vertical, pratiqué sur un de leurs côtés, & répandent une poussiere ronde, dont on ne connoît pas encore assez l'usage.

En suivant ces diverses considérations, on conviendra que la fougere mâle *Filix non ramosa*, le *Filix muciana argutè denticulata*, que quelques-uns ont confondu dans le genre du *Polypodium* & le *Filix molli glabra*, dont on a fait une espece d'*Acrostichum*, forment un genre distingué de toutes les autres. Pareillement le *Filix baccifera*, & le *Filix minor non ramosa*, dont on a encore fait deux especes de *Polypodium*, forment un genre particulier. Le *Polypodium angustifolium folio vario*, que quelques-uns mettent au rang des osmondes; l'*Acrostichum* & le *Scolopendrium* ou *Lingua cervina*, doivent entrer dans le même genre. Le *Filix lusitanica Polypodii radice*, dont on fait une espece de polypode, est au moins très-voisin du genre de l'*Adiantum*. Enfin le *Polypodium* & le *Lonchitis* sont deux especes du même genre; le *Ceterac*, le *Trichomanes* & le *Ruta muraria* ne sont aussi qu'un même genre.

Je ne change rien aux fougeres de Plumier, quelques auteurs ont fait de nouveaux genres, qu'à ce que le tems m'ait permis de les examiner les herbiers ; & je ne cite ici qu'un petit no d'eſpeces des autres pour mettre ſur la voie. J ſerve ces détails pour l'ouvrage où je rapporterai tes les eſpeces connues à leurs genres naturels.

PREMIERE SECTION

A Fleurs, appliquées ſous les Feuille

pte-	Membrane qui borde comme une ligne tout le contour de chaque diviſion des feuilles.	Enveloppe 1 valve en auvent.	Globules ronnés d'i neau élaſt
rum.	Paquets de fleurs turbinés ou ovales, ſous le bord des feuilles.	Id.	Id.

II. SECTION

Fleurs portées ſur un pédicule ſurmontant les feuilles, ou attachées à leur pédicule, ou ſortant du milieu du faiſceau des feuilles.

...unda.	Paquets de fleurs ſphériques, réunis en panicule terminant les feuilles.	o o o		Globules ſans anneau.
...gioptes.	Epi à 2 rangs d'enveloppes ſphériques.	Enveloppes à 1 loge.	5 valves.	Id.
...phioglos-...	Id. cylindriques au haut du pédicule de la feuille.	Id. 1.	1 valv. s'ouv. en-deſſous.	Id.
...'s-Fi-...	Id. à 8 rangs d'enveloppes en paraſol ou en cloux, mâles ſur un pied, femelles ſur d'autres pieds.	Id. 1.	1 en paraſol.	2 ovaires oval. ſous chaque enveloppe femelle. 20 étamines imbriquées ſous chaque envel. mâle.
...laria.	Une enveloppe ſphérique un peu au-deſſus de l'origine du pédicule des feuilles.	Id. 4.	4 valv.	12 à 20 ovaires dans chaq. loge. 32 étamines au-deſſus des ovaires.
...ma.	2 id.	Id. 14 à 16 loges.	2 valves.	3 à 8 ovaires dans chaque loge. Beaucoup d'étamines autour des ovaires.

VI. FAMILLE.

Les Palmiers. *Palmæ.*

IL n'y a que des arbres ou arbriſſeaux dans cette famille. Ils ſont tous vivaces, & ont depuis juſqu'à 100 pieds de tige.

Rarement rameuſe. Les feuilles ſont ramaſſées en faiſceau au ſommet des tiges.

Elles forment une maſſe de fibres ordinairement ſimples & ſans ramifications.

Les bourgeons ou, pour mieux dire, les jeunes pouſſes de quelques-unes de ces plantes forment à leur ſortie de la terre comme un oignon ou bulbe conique, entiérement couvert d'écailles imbriquées

dans de la feuille, ce qui suffit pour distin-
premier coup d'œil ces deux genres.

ont toutes d'abord recouvertes d'une poussiere
grossiere, comme celles des fougeres.

FLEURS.

y en a point d'hermaphrodites, si ce n'est
Chamærops. Les mâles sont séparées des fe-
ou sur le même pied, comme dans les *Cocos*,
Schunda-Pana, *Saguerus*, *Rotang*, ou sur
pieds, comme dans les autres.

ques-unes sortent d'une gaîne qu'on appelle
les autres sont accompagnées d'écailles. Elles
tes disposées en panicule. Dans le *Todda-*
les naissent sur les crénelures des feuilles, dont
sions forment une espece de panicule.

CALICE.

leurs, soit mâles, soit femelles, ont chacune
ce à six feuilles, dont les trois intérieures ont
qu'ici prises mal-à propos pour la Corolle. Ces
accompagnent le fruit jusqu'à sa maturité;
bent toutes ensemble, & tiennent assez pour
isse dire que ce calice est monophylle. Sa
ce est coriace.

COROLLE.

en a point.

ETAMI-

unies à leur origine par une membrane fort
NES.
disposées à chacune des divisions

FRUIT. Une à trois bayes arrondies
d'une chair fibreuſe, & recouve
ce, ſouvent comme écailleuſe.

GRAINES. Un à trois oſſelets dans chaqu
ovales, élevés, c'eſt-à-dire,
fond du fruit.

L'embrion eſt monocotyledo
longitudinalement ſur le côté
beaucoup plus gros que lui, &
un ſillon, comme le Dattier,
fort à la graine des gramens,
Triticum.

VERTUS. Les graines de ces plantes,
aſtringentes & utiles dans les dy

	Feuilles.	*Sexe.*	*Spate.*	
Schinda-pus	Alternes.	Fleurs mâles & femelles ſur le même pied, ſur 2 panicul. différentes.	Plusieurs écailles.	
Nagarus.	Alternes.	Id.	Id.	
Rotang.	Id.	Fleurs mâles & femelles ſur	Id.	

	Feuilles.	*Sexe.*	*Spate.*	*Piſtil.*	*Baye.*	*Oſſelets.*
[illegible]	Aſſées.	2 rang.	Fleurs mâles & femelles ſur la même paniculé.	Pluſieurs écailles.	1 ovaire.	1.	1 conique.
[illegible]	Id.		Id.	Gaîne fendue d'un côté.	1.	1.	1 rond percé endeſſous de 3 trous.
[illegible]	Id.		Fleurs mâles & femelles ſur 2 pieds différens.	Id.	3 dont 2 avortent.	1.	1 long avec un ſillon.
[illegible]	En éventail.		Hermaphrodites.	Id.	3.	3.	1 rond.
[illegible]	Id.		Fleurs mâles & femelles ſur 2 piés différens	Pluſieurs écailles.	1.	2.	3 arrondis.
[illegible]	Id.		Id.	Id.	1.	1.	1.
[illegible]	Aſſées.	1 rang.	Id.	000	1.	2.	0.

VII. FAMILLE.

Les Gramens. *Gramina.*

Figure. La plûpart forment des herbes annuelles ou v ces, droites ou rampantes, peu rameuſes très-rameuſes. Il y en a qui s'élevent juſqu'à la teur de 30 pieds ; tel eſt le Bambou.

Racines. Dans le plus grand nombre, la maîtreſſe ra reſſemble à une tige qui trace & qui jette des de chaque nœud ; dans les autres, ce ſont ſeule des fibres ramifiées. Quelques avoines & quelq ſouchets ont la maîtreſſe racine renflée en nœu il y a encore des ſouchets dont la racine eſt en gnon, & d'autres qui ont des tubercules charnus pendans aux fibres.

Tiges. Toutes ces plantes en ont. Elle eſt ronde, ra fiée & traçante dans preſque toutes, & triangul droite, ſans ramifications dans quelques autres, te que la plûpart des Souchets.

Feuilles. Simples, alternes, entieres, communément étr tes, fort alongées. Elles ſe terminent en vrille en filet dans le *Flagellaria*, & elles ſont pointill dans une eſpece de *Calamagroſtis* de Canada.

Il n'y en a qu'un très-petit nombre, tel qu'u eſpece nouvelle de *Calamagroſtis* appellée *Guia* au Sénégal, le Bambou, le *Pharus*, & une eſpe de *Schœnanthus*, qui ayent un pédicule à l'origine feuilles. Elles forment dans leur partie inférieure, tour de la tige, une gaîne qui eſt fendue d'un c ſur toute ſa longueur dans le plus grand nombr & qui eſt d'une ſeule piéce dans quelques autres, t que les Souchets, un nouveau genre du Sénégal,

Dans d'autres, il eſt couronné de poils ; dans les autres.

les, avant de ſe développer, ſont roulées en-dedans ſur un ſeul côté, & elles poin- vers le ciel.

rodites dans le plus grand nombre. Dans les mâles ſont ſéparées des femelles, mais le même pied, ſoit dans un même calice, *Raram* qui eſt le *Cenchrus* de quelques le *Panicum*, l'*Ægicon*, le *Digitaria*, le *Senites*; ſoit dans des calices différens, *Sorgum*, le *Schœnanthus*, le *Phalus*, le *Mapira*, le *Maïs*, le *Coïx* & le

FLEURS.

ſolitaires au bout des tiges, comme dans *ron* de Théophraſte, ou en épi ſimple, le *Natdus*, le *Lolium*, &c. ou en pédi- dans le *Poa*, l'*Agroſtis*, l'*Avena*, &c. n regarde comme calice & corolle dans eſt aſſez arbitraire, comme l'on en peut variétés qui s'obſervent dans le nombre de ces parties ; car il y en a qui n'ont calice & corolle qu'une ſeule écaille, comme ; il y en a qui n'ont que

CALICE ET COROLLE.

MAIS

deux divisions, comme dans l'*Alopecurus*. Les b
du calice sont toujours opposées à celles de la core
On trouve de plus deux petites écailles quarrées qu
peut regarder comme deux autres piéces de la fle
elles sont placées côte à côte entre l'ovaire & la b
extérieure de la Corolle; il y en a qu'on ne déc
vre bien qu'avec le secours du verre lenticulaire;
elles manquent entiérement dans le *Panicum*, le *
ram*, le *Typha* & les *Souchets*. Enfin le calice
la corolle sont souvent accompagnés d'une arête
termine les bâles, ou qui sort d'une crénelure pratiq
dans leur sommet, ou enfin qui sort du milieu ou d
base de leur dos. La culture fait quelquefois perdre
arêtes à l'avoine, au froment, à l'orge, &c. mais
en apperçoit toujours des appendices.

Le calice ne renferme qu'une seule corolle, com
dans le *Phalaris*, ou plusieurs corolles, comme d
le *Poa*, l'*Arundo*; & il est singulier dans le gen
du *Linosparton*, en ce qu'il est monophylle à d
divisions, & que son tube est partagé en deux lo
qui contiennent chacune une fleur ou corolle herm
phrodite.

Quelques gramens ont, outre le calice, une env
loppe qui accompagne les fleurs ou qui les envelop
sous la forme d'une écaille ou d'une soucoupe, div
sement découpée & d'une structure fort différente
celle des feuilles.

Le calice & la corolle accompagnent constamm
l'ovaire jusqu'à sa maturité.

ETAMINES. 1, 2, 3 ou 6, mais 3 dans le plus grand nom
bre, placées irréguliérement, relativement à la sit
tion du calice & de la corolle. Il y en a 1 entre l
vaire & les deux petites écailles ou la bâle extérie
de la corolle, & 2 entre le même ovaire & la b
intérieure de la corolle. Dans le Riz, 4 sont plac
entre l'ovaire & les deux écailles, ou la bâle extéri

...ufière ſéminale eſt compoſée de globules
...luiſans, très-petits.

...vaire poſé ſur le même réceptacle que le PISTIL.
...la corolle & les étamines. 1 à 2 ſtyles &
...mates coniques, velus tout autour, le plus
...en pinceau.

...*bania* dont on croit que la fleur eſt poſée
...re, mérite un examen plus ſcrupuleux; & ſi
...nte a ſa fleur au-deſſous de l'ovaire, comme
... autres graminées, elles ne paroît pas devoir
...nguée du genre du *Scirpus*, où Scheuzer l'a.

...ule élevée, c'eſt-à-dire, attachée par le GRAINES.
...u fond de la fleur qui l'enveloppe. Elle eſt
..., excepté dans la plûpart des Souchets qui l'ont
...re.

...brion eſt monocotyledon, droit, & appli-
...gitudinalement à côté de la baſe d'un corps
..., beaucoup plus gros que lui, & qui a un ſillon
...lques-uns, tels que le *Triticum*

...cines des gramens ſont apéritives. Celles VERTUS.
... une odeur aromatique ſont ſtomachiques.
...ains ſont farineux, mucilagineux & très-

La considération de la gaîne des feuilles des [illegible] mens fournit un moyen très-facile & très-natur[illegible] les diviſer, à deux ou trois exceptions près, en d[illegible] ſes Sections; ſçavoir, 1° ceux dont la gaîne eſt [illegible] tiere; 2° ceux dont la gaîne eſt fendue & cou[illegible] née d'une membrane; 3° ceux qui l'ont couro[illegible] d'une membrane, & accompagnée de deux croc[illegible] 4° ceux qui l'ont couronnée de poils; 5° ceux [illegible] le collet eſt nud. Mais les botaniſtes ont un pr[illegible] en faveur des diviſions tirées de la fleur; & q[illegible] qu'il ſoit impoſſible d'en faire d'aſſez parfaites [illegible] aucune de ſes parties conſidérée ſolitairement [illegible] cette famille, comme dans quelques autres où [illegible] le ferai remarquer, je vais ſuivre la moins dé[illegible] tueuſe, en les diviſant, d'après la conſidération [illegible] toutes leurs parties en général, en neuf Sect[illegible] ſçavoir, 1° les Alpiſtes, 2° les Avoines, 3° les F[illegible] 4° les Paniz, 5° les Fromens, 6° les Riz, 7° [illegible] Sorgo, 8° les Maïs, 9° les Souchets.

PREMIERE SECTION.

Les Alpiſtes. *Phalarides.*

ILs n'ont qu'une ſeule fleur hermaphrodite à d[illegible] bâles, renfermée dans un calice à deux bâles, t[illegible] étamines, excepté l'*Abola* qui n'en a qu'une, d[illegible] ſtyles & deux ſtigmates en pinceau. Il reſte à reve[illegible] le *Nardus* n'a qu'un ſtyle. Le *Nardus* & le *Corn[illegible] pia* ſont les ſeuls qui n'ayent point de corolle.

Le *Cornucopia* raſſemble ſes fleurs en tête d[illegible] une enveloppe commune, monophylle, créné[illegible] de dix à douze dents ſur les bords, & portée [illegible] un pédicule qui ſort des aiſſelles, c'eſt-à-dire, [illegible] gaînes de chaque feuille.

	Couronne de la gaîne des feuilles.	*Fleurs.*	*Calice.*	*Corolle.*
...pic.	Membrane médiocre.	Têtes solitaires axillaires.	Sans arête.	o o o
...ia.	Id.	Epi.	Une arête à chaque bâle.	o o o
...ſ.	Id.	Epis digités.	Applati par le dos ſans arêtes.	Sans arêtes.
...ida.	Poils.	Id.	Id. plat par les côtés.	Id.
...a.	Id.	Epi cylindrique.	Id. une arête à chaque bâle.	Id.
...ris.	Membrane médiocre.	Id.	Id. ſans arêtes.	Id.
...ius.	Id.	Id.	Id. une arête courte à chaque bâle.	Une arête courte à la bâle extérieure.
...	Id.	Panicule étagée.	Plat par les côtés ſans arêtes.	Id.
...roſ-	Id.	Id.	Ovoïde, ſans arêtes.	Sans arêtes.
	Id.	Epi cylindrique.	Une arête long. à chaque bâle.	Une arête long. à la bâle extérieur.
...ul.	Poils.	Id.	Id.	Une arête à 3 branches.

… le calice, deux
en pinceau. L'*Anthoxanth*
autres en ont trois.

On remarque dans toutes
au-dessous du milieu du dos
la corolle, au moins dans u
arête s'évanouit par la cultur
en trouve toujours des app
trois arêtes ; mais il n'y a
soit au-dessous du sommet de

	Couronne de la gaine des feuilles.	*Fleurs.*	
Anthoxanthum.	Membrane courte.	Epi cylindrique.	A 2 l
Alopecurus.	Id.	Id.	Id. le,
Lagurus.	Id.	Id.	Ic
Agroſtis.	Id.	Panicule étagée.	Id
Avena.	Id.	Id.	

bales ; enſorte que chaque fleur n'a point de particulier , mais ſeulement une corolle à 2
L'*Uniola*, dont on croit que le calice a 6 bales, oît peut-être tel, que par ce que les 2 corol- étrieures avortent ; ainſi ce genre ne doit point ſingué du *Poa*. Les fleurs ſupérieures avortent 'ordinaire. Ce calice eſt monophylle à 2 ans le *Linoſparton*, & contient une fleur dans : loge. Les fleurs qui ont une arête l'ont au t, ou dans une crénelure creuſée dans le ſommet les.

Cynoſurus a au-deſſous de chaque calice une ppe en forme d'écaille, aîlée ou pectinée ſur uble rang.

fleurs du *Linoſparton* ſont renfermées dans e des feuilles, & non pas dans une enveloppe liere.

nt tous 2 ſtiles, 2 ſtigmates en pinceau, & ines, excepté quelques eſpeces de *Poa* qui nt que 2.

: ſingularité remarquable dans le *Daucum*,

[illegible]	Hermaphrodite	[illegible]	
Panicum.	Id. feuilles en dessus.	Panicule éparse, ou en épi.	I
Arundo.	Id. médiocre.	Id.	A les
Poa.	Id.	Panicule étroite.	
Festuca.	Id.	Id.	Af le d
Lagurus.	Id. longue.	Solitaire dans la gaine des feuilles.	Ov a lo
Cynosurus.	Id. médiocre.	Epi cylindrique, 1 écaille sous chaque calice.	O poin

IV. SECTION.

Les Paniz. *Panica.*

LEUR calice a 2 bales & renferme 2 fleurs ; chacune à 2 bales, ſans arêtes, dont l'une eſt hermaphrodite, & l'autre eſt mâle ou avorte ; & il eſt accompagné d'une enveloppe, compoſée de 1 à 10 écailles, en forme de ſoies, ou d'une ſeule piéce, découpée en 10 à 30 ſoies ou piquans.

Ils ont tous 3 étamines, 2 ſtiles & 2 ſtigmates en pinceau.

La gaîne de leurs feuilles eſt applatie par les côtés, & ſans couronne, ou couronnée de poils.

	Couronne de la gaîne des feuilles.	*Fleurs.*	*Calice.*	*Corolle*
Panicum.	Poils ou o o.	Epi rameux.	Enveloppe de 1 à 10 ſoies.	2 bales
Ramus.	Id.	Id. ſimple.	Id. monophylle de 10 à 30 diviſ.	Id.

V. SECTION.

Les Fromens. *Tritica.*

ON peut diſtinguer les Fromens du premier abord, en conſidérant la gaîne de leurs feuilles qui eſt cylindrique, couronnée d'une membrane courte, & accompagnée de 2 oreillettes latérales, qui ſe recourbent en demi-cercle pour embraſſer la tige.

Ils ont depuis 2 juſqu'à 6 fleurs hermaphrodi-

tes, raſſemblées en maſſe dans le même calice une à ſix bales. L'*Ægicon* eſt le ſeul qui ait un mâle entre deux hetmaphrodites; & il paroît qu une fleur qui avorte, parce qu'elle eſt étouffée, c il arrive à la plûpart des fleurs ſupérieures des Fr & des Poa. On ne voit que la bale extérie calice des fleurs inférieures de l'épi du *Loliu* bale intérieure avorte du côté où la fleur eſt app contre l'axe de l'épi; mais cette bale commence à tre, d'abord comme une appendice, dans les fle périeures, & elle augmente peu-à-peu de gran de ſorte qu'on voit 2 bales à-peu-près égale la fleur qui termine l'épi, & qui doit ſervir pour tériſer ce genre.

La corolle a 2 bales, dont l'extérieure ef minée dans tous, excepté quelques eſpeces de *Lo* par une arête fort longue, qui diſparoît ſouve la culture.

VI. SECTION.

Les Riz. *Oryzæ.*

s reſſemblent à quelques égards aux Fromens. L
a gaine de leurs feuilles eſt applatie, du moins
le Riz *Oryza*, & couronnée d'une membrane
avec 2 oreillettes latérales, barbues, qui man-
dans le *Fartis*.

n'ont que 1 fleur dans chaque calice, 6 étamines,
les & 2 ſtigmates en pinceau. Cependant
Pharus n'a qu'1 ſtile, & 2 à 3 ſtigmates; peut-
exigeroit-il encore un examen à cet égard.

Ces fleurs ſont hermaphrodites dans l'*Oryza*, les
les ſont à côté des femelles dans le *Pharus*, &
deſſous d'elles dans le *Fartis*.

	Couronne de la gaine des feuilles.	*Fleurs.*	*Calice.*	*Corolle*
yza.	Membrane grande, & 2 oreillettes velues.	Panicule.	4 bales, ſans arêtes.	2 bales, 1 arête à chacune.
rus.	Id.	Id.	2 Id.	2 bales pointues.
tis.	Id. ſans oreillettes.	Id.	Monophylle, 2 diviſions & 1 arête.	o o o

VII. SECTION.

Les Sorgo. *Sorgo.*

ILS ont un calice mâle, porté ſur un pédi à côté d'un calice hermaphrodite, qui eſt ſeſſ applati par le dos, c'eſt-à-dire, de devant en ar Chaque calice n'a que 2 bales & 1 fleur, ex dans le *Digitaria* qui en a 2 dans les calices qui ſont en épi au-deſſus des femelles.

Ils ont 2 ſtiles, contigus ou réunis à leu gine, & 2 ſtigmates en pinceau.

La gaîne de leurs feuilles eſt applatie pa côtés.

Couronne de la gaine des feuilles. *Fleurs.* *Calice.* *Corolle.*

VIII. SECTION.

Les Maïs. *Maïs.*

Ls approchent aſſez des Sorgo ; mais ils n'ont
t de fleurs hermaphrodites : les mâles ſont rap-
chées des femelles, ſoit dans le même calice une
le entre deux mâles, comme dans l'*Apluda* &
ites ; ſoit ſéparées les unes des autres, les mâles
ſſus des femelles en épi, comme dans le *Typha*,
u panicule, pendant que les femelles ſont en épi,
me dans le *Coïx* & le *Maïs*, ou en panicule, les
les au deſſous des femelles, comme dans le *Mapira*.
Le *Mapira* & le *Typha* ſont les ſeuls qui n'ayent
1 fleur dans chaque calice.

L'épi des fleurs femelles a 1 enveloppe de 8 à
grandes feuilles dans le *Maïs*.

Ils ont 3 étamines, 1 ſtile & 1 ſtigmate cylin-
que, peu velu ; celui du *Maïs* paroît legerement
du en 2 à ſon extrémité. Le *Coïx* & le *Mapira*
2 ſtigmates aſſez longs.

	Couronne de la gaine des feuilles.	*Fleurs.*	*Calice.*	*Corolle.*
ïx.	Membrane courte.	Panicule & épi.	2 fleurs, 2 bales.	2 bales.
pira,	Id.	Id.	1 fleur, 2 bales & 1 arête.	Id.
is.	Id.	Id.	Mal. 2 fleurs, 2 bal. Fem. 1 fleur, 2 bal. ſans arêtes.	Id.
luda.	Id.	Id.	3 fleurs, 2 bales.	Id.
ites.	Id.	Id.	Id. 3 bales.	Id.
pha.	o o o	Epi cylindrique.	1 fleur, 1 bale.	o o o

IX. SECTION.

Les Souchets. *Cyperi.*

LES Souchets ſe diſtinguent facilement des au graminées, en ce que la gaîne de leurs feuilles entiere ſans aucune fente, que leurs tiges ſont or nairement triangulaires, ſans nœuds ou articulatio & qu'ils n'ont pas de corolle.

Leur calice eſt compoſé de 6 feuilles dans le *F gellaria*, & de 1 ſeule écaille dans les autres. ne porte que 1 fleur. Le *Cyperus* a quelquefois bas de chaque épi 2 fleurs qui avortent, enſor que leurs écailles imitent pour lors le calice commu qu'on obſerve dans les Poa. C'eſt par un ave tement ſemblable, que le *Schœnus* paroît avoir calice commun de 4 écailles; mais ce genre

ates ont les graines triangulaires ; ceux qui n'en
que 2, les ont ovoïdes ou applaties.
outes ces plantes ont des fleurs hermaphrodites,
pté le *Carex* qui porte des fleurs mâles dans le
e épi ou dans des épis ſéparés ſur le même pied.
Flagellaria a beaucoup de rapports avec le *Ro-*
, & il ſemble joindre la famille des Gramens à
des Palmiers.

	Couronne de la gaine des feuilles.	*Fleurs.*	*Calice.*
ras.	o o o	Epis applatis.	1 écaille à dos aigu.
us.	o o o	Epis arondis.	Id. à dos convexe.
groſtis.	o o o	Id.	Id. & poils longs.
x.	Membrane courte:	Id.	1 écaille à dos convexe.
ellaria.	o o. Feuilles terminées par 1 vrille.	Panicule.	6 feuilles.

VIII. FAMILLE.

Les Liliacées. *Liliaceæ.*

CES plantes ſont herbacées, & ont depuis pouce, juſqu'à 15 pieds de hauteur. On connoît encore qu'une eſpece de *Commelina* d'*Anthericum* qui ſoient annuelles; toutes les au ſont vivaces par leur tige ou leurs racines.

Peu rameuſe, ordinairement ramaſſée vers la ter Les rameaux ſont grimpans, & ſe roulent de gau à droite, c'eſt-à-dire, de l'Eſt à l'Oueſt, en pas par le Sud, dans le *Smilax*, le *Dioſcorea* & *Mendoni*.

Fibreuſes, rarement ramifiées, mais communément ſimples ou grumelées, comme dans les *Aſp*

gaîne qui eſt entiere dans le plus grand nombre, fendue d'un côté dans les autres : rarement celles tiges ſont-elles gaîne ; il n'y a guère que celles qui avoiſinent les racines. Elles ſe terminent en une ille dans le *Mendoni* ; & il ſort 2 vrilles latéles du milieu du pédicule de la plûpart des feuilles *Smilax*.

Avant leur développement, elles pointent droit le ciel, & ſont appliquées à plat les unes contre autres, comme dans quelques Joncs, quelques ſperges, quelques Narciſſes, &c. ou concaves, en u-cylindre, comme dans la Jacinte, le Muſcari, *rnithogalum* ; ou pliées en deux, comme dans , le *Smilax*, le *Tradeſcantia*, l'hémérocale ; roulées en-dedans, d'un ſeul côté, en cornet, de ere que l'extérieure enveloppe toutes les autres, me dans le Muguet *Convallaria*, le Colchique, Tanghekolli ; ou roulées des deux côtés, auſſi en-dans, comme dans le *Commelina*. Les plantes ont les feuilles applaties en glaive, comme l'A-, l'Iris, le Glayeul, &c. renferment les jeunes illes dans leur gaîne qui eſt applatie par les côtés.

Hermaphrodites dans le plus grand nombre. Il y a de mâles & d'hermaphrodites, mêlées ſur le me pié dans le *Veratrum*, & les mâles ſont ſépaes des femelles ſur différens piés, ou mêlées avec hermaphrodites dans la ſection des Aſperges. FLEURS.

Elles terminent les tiges, ou ſortent des aiſſelles feuilles ſolitairement ou en ombelle ; ou bien ſont diſpoſées en épi ou en panicule. Les unes nues, ſans écailles, comme une eſpece d'*Ornithogalum* appellée par Tournefort, *Ornithogalum luminale minus*, l'*Uvularia* & le *Polygonatum* ; accompagnées de 1 ou 2 écailles, comme l'Aodele & l'Iris : les autres ſortent d'une enveloppe mmune, qu'on appelle du nom de Spate, à cauſe

de ſa reſſemblance avec celle des Palmiers ; tels ſont les Oignons & les Narciſſes.

CALICE ET COROLLE. Le calice eſt monophylle ou polyphylle, ordinairement coloré & diviſé en 4 à 6 parties, dont les 3 extérieures ont été regardées dans quelques-unes, comme le Calice, & les 3 intérieures comme la Corolle. Mais la ſituation des étamines, qui ſont oppoſées à ces diviſions, prouve que toutes ces diviſions enſemble ne forment qu'un calice coloré, qui a l'apparence de corolle dans ces plantes. Il y a cependant, dans quelques-unes, comme dans les Narciſſes, une partie appellée Nectaire, qui ſemble tenir lieu de corolle : elle tapiſſe l'intérieur du calice, & c'eſt à elle que ſont attachées les étamines.

Les 3 feuilles extérieures ſont vertes, & ſemblables à un calice dans le *Tradeſcantia* & le *Commelina*, & les 3 intérieures reſſemblent aux pétales d'une fleur ; mais ils accompagnent, comme les 3 autres, le fruit juſqu'à ſa maturité.

Ce calice tombe de bonne heure dans le *Smilax* & le *Dioſcorea*, & il accompagne le fruit juſqu'à ſa maturité dans les autres.

On remarque quelques fleurs doubles dans cette famille ; telles ſont celles de l'Iris, du Narciſſe, de la Tubéreuſe *Pothos*, & du Muguet *Convallaria*.

ETAMINES. 3 à 6, mais 6 dans le plus grand nombre, réunies par leurs filets dans le *Ruſcus* & le *Bermudiana*, & diſtinctes dans les autres.

Elles ſont toujours oppoſées aux diviſions du calice auxquelles elles touchent, rangées autour de l'ovaire ſur le réceptacle commun, s'il eſt polyphylle, & attachées à ſon tube ou à ſes diviſions mêmes, s'il eſt monophylle. Lorſqu'elles ſont en moindre nombre que les diviſions, elles ſont oppoſées à celles qui ſont extérieures.

Les anteres ſont longues, parallélipipedes, fendues

elles s'ouvrent par le ſommet.
ouſſiere génitale eſt compoſée de molécules
:fois ſphériques ; mais pour l'ordinaire ovoï-
lanchâtres ou jaunâtres, tranſparentes.
ul ovaire, poſé ou dedans, ou au-deſſous PISTIL.
:e. 1 ſeul ſtil, excepté dans le *Veratrum*,
ueria, l'Abama, le Colchique, le *Smilax*,
Dioſcorea qui en ont 3.
3 ſtigmates coniques, peu diſtingués du ſtil,
lames ou en têtes, velus à leur extrémité :
oppoſés aux 3 diviſions extérieures du calice.
ſule ou baye à 3 loges & 3 battans ou val- FRUIT.
qui s'ouvrent de haut en bas. L'*Unifolium*
endant une exception à cette regle, en ce
a que 2 loges, ce qui arrive ſouvent au
ne & à l'*Hæmanthus*. Chaque battant porte
ilieu une cloiſon verticale ou longitudinale,
éunit au centre du fruit pour former les loges,
:un axe diſtingué d'elles.
:s ou rondes, attachées horizontalement au GRAINES.
lu fruit ſur un rang, au bord de chacun des
les cloiſons. Elles ſont ovales, & attachées
)as dans le Jonc.
nbrion eſt monocotyledon droit, en cylin-

l'eſpece du Sénégal, comme dans celles de la Fra
2 coryledons nuds, ſans aucun corps farineux
radicule pointant vers la terre.

ES. On mange les jeunes pouſſes des Aſperges, &
bulbes de quelques genres, tels que l'Ail, le Poir
l'Oignon, qui comprend la Ciboule & l'Echal
dans quelques lieux, on fait cas de la Tulipe.
tire une farine de la racine du *Yuca* au Pérou; &
regarde comme ſuſpectes, & même comme un
ſon, toutes les autres.

US. Priſes intérieurement, ces plantes ſont apériti
appliquées extérieurement, elles ſont réſolutives, à
ception de l'Ail qui eſt un eſcarotique des plus puiſ

On peut diviſer cette famille en huit Sect
ſçavoir, 1° les Joncs; 2° les Lis; 3° les Scil
4° les Oignons; 5° les Aſperges; 6° les Jacin
7° les Narciſſes; 8° les Iris.

[redacted] de chacune de ſes diviſions ; & il paroît les filets qu'on regarde comme un Nectaire dans *Vachendorſia*, ſont 3 étamines ſtériles ; en- que cette plante auroit 6 étamines, comme le [redacted], dont elle approche beaucoup.

	Feuilles.	*Fleurs.*	*Etamines.*	*Piſtil.*	*Graines.*
[redacted].	Etroites.	Corymbe.	6. liſſes.	3 ſtigmates.	Pluſieurs dans chaque loge.
[redacted].	Id.	Id.	Id.	3.	1.
[redacted].	Cylindriques.	Tête.	Id.	3.	Pluſieurs.
[redacted].	Etroites.	Epi.	Id.	3.	Id.
[redacted].	Id.	Id.	Id.	3.	1.
[redacted].	Larges.	Panicule.	Id.	3.	Pluſieurs ailées.
[redacted].	Etroites.	Id.	3.	3.	1 velue.
[redacted].	En glaive.	Epi lâche.	6. velues.	3.	Pluſieurs ovoïdes.
[redacted].	Id.	Epi ſerré.	6. liſſes.	1.	Id.
[redacted].	Demi-cylind.	Ombelle.	6. velues.	1.	Id.
[redacted].	Ovales.	Id.	6. dont 3 ſtériles.	1.	Id.

II. SECTION.

Les Lis. *Lilia.*

ILS ne different des Joncs, qu'en ce que leur r
n'eſt point traçante, excepté dans l'*Uvularia*
que les feuilles de leur calice, qui eſt fermé en f
de cloche, ont à leur origine en-dedans 1 fillo
1 foſſette, qui manque cependant à la Tulipe.

Leurs feuilles ne forment 1 gaîne entiere,
dans l'*Uvularia* & la Tulipe.

Ils ont tous 3 ſtigmates.

	Racines.	*Feuilles.*	*Fleurs.*	*Calice.*	*Gr.*
laria.	Traçante.	Alt. le long des tiges.	Solitaires, axill.	1 ſillon à chaque feuille.	Pl ſph que
..lis-	Charnue.	Id.	Id. ter-	Id.	Id.

III. SECTION.

Les Scilles. *Scillæ.*

LES tiennent le milieu entre les Lis & les ons ; elles different des Lis, en ce que leur calice mpoſé de feuilles ſimples, ſans ſillon ou foſſette, qu'elles n'ont que 1 ſtigmate conique : elles diffe- des Oignons, en ce que leurs étamines ne tien- pas aux feuilles du calice.

leurs racines ſont traçantes, excepté dans le *Scil-* , dont le bulbe eſt écailleux.

Leurs feuilles ne ſont gaîne entiere, que dans l'*An-* ique.

Leurs fleurs ſont accompagnées chacune de 1 ille.

Elles n'ont que 1 ſtil, & 1 ſtigmate conique. Luca paroît avoir 3 ſtigmates.

	Racine.	*Feuilles.*	*Fleurs.*	*Spate.*	*Calice.*	*Etamines.*	*Graines.*
n.	Traçante.	Eparſes le long des tiges.	Paniculé.	Une écaille ſous chaq. fleur.	Fermé en cloche.	Filets liſſes.	Plates.
lan-	Id.	Radicales, éparſes.	Id. & épi.	Id.	Ouvert en étoile.	Id.	Angu-leuſes.
ieri-	Id.	Id.	Id.	Id.	Id.	Filets velus.	Id.
la.	Bulbes écaill.	Id.	Epi.	Id	Id.	Filets liſſes.	Arron-dies.

IV. SECTION.

Les Oignons. *Cepæ.*

LEURS feuilles forment une gaîne entiere, ent
té dans l'*Ornithogalum* & l'*Helonias*.

Leur calice eſt compoſé de 6 feuilles qui tien
toutes enſemble par leur baſe, de ſorte qu'il p
légerement monophylle.

Les étamines ſont attachées à l'origine de ch
feuille du calice.

Ils n'ont que 1 ſtile, 1 ſtigmate conique,
capſule ſéche.

Racine, Feuilles. Fleurs. Spata. Calice. Etamines.

Tuqan-	Radic. &	Epi &	1. écail-	Ouvert	Filets lar-	
r & gru	le long des	panicu-	le ſous	en croix.	ges, cou-	le

V. SECTION.

Les Asperges. *Asparagi.*

plantes sont toutes grimpantes, ou au moins
e branches sarmenteuses : on les peut recon-
cilement, non pas seulement à leur façon
leurs tiges en Asperges, comme l'on dit,
leur est commun avec beaucoup d'autres
& en particulier, avec les Briones, mais parce
trouve, sous l'origine de chacune de leurs
ne très-petite écaille membraneuse & triangu-
ne écaille manque cependant au *Smilax* &
orea.
e de leurs feuilles ne fait gaîne autour des
de la racine. Elles sont opposées dans quel-
ces de *Dioscorea*, & verticillées ou réunies
ux dans l'*Asparagus*.
ioscorea produit souvent aux aisselles de ses
es tubercules charnus, de même nature que
sont ses racines.
ont des fleurs mâles sur un pié & des fleurs
sur un autre pié, & souvent des herma-
, sur-tout le *Medeola*.
calice n'a souvent que 5 feuilles dans le
& le *Dioscorea*; & elles sont légerement
leur origine, de sorte qu'il paroît mono-
excepté dans le *Smilax*.
tamines au nombre de 6, sont attachées à
de chaque division du calice, excepté dans
qui n'en a souvent que 5, & elles sont
r leurs filets dans le *Ruscus*.
fruit est une baye à 3 loges, excepté dans

le Diofcore, où il forme 1 espèce à 3 v
annexés en alterne.

Racines.	*Feuilles.*	*Hampe.*	*Etamines.*	*Pistil.*		*Fruit.*	G
					Digin.		
Traçantes & grenelées.	Menues, alt. & velues.	Plusieurs axill.	6 distinctes.	6.	3.	Bayes.	
Id.	Larges, id.	Epi.	6 id.	6.	3.	Id.	
Id.	Id.	Id. & fort les feuill.	6 alternes.	6.	1.	Id.	
Id.	Id. alternes.	Ombelle axill.	5 à 6 distinct.	5	3.	Id.	
Tubéreuse.	Id. alt. & opp.	Epi en grap. axill.	Id.	3.	3.	Capsule.	

natum qui les portent au bas du tube ; ce qui leur fruit en baye, à la diſpoſition de leurs , & à ce que l'eſpece de *Convallaria*, appellée *natoïdes*, porte des fleurs mâles ſur un pié, femelles ſur un autre pié, les rapproche beaules Aſperges. L'Aloé porte auſſi ſes étamines du tube.

ifolium ne differe du *Convallaria*, que par une tion de nombre dans les parties de la fleur, que 4 diviſions au calice, 4 étamines & s à ſon fruit : diminution aſſez étrange dans ille des Liliacées.

a 3 ſtils très-longs dans le colchique, & iates courts ; ſeule différence qu'il y ait entre *Abandium* qui n'a que 1 ſtil, comme toutes es.

été forcé de rapporter ici le *Burmannia*, d'ar- deſcription de M. Burmann, qui dit que le de cette plante eſt d'une ſeule piéce diviſée parties, & porte les 3 pétales de la ; mais ce caractere qui ne peut convenir à Liliacée, me paroît hazardé ſur l'examen de

Racine.	*Feuilles.*	*Fleurs.*	*Calice.*	*Piſtil.*	*Fruit.*	
...um.	Traçantes.	Alt. le long des tiges.	Epi terminal.	Tub. court, 4 divif.	1 ſtigmate.	Baye à 2 log.
...la-	Id.	Id.	Epi à la racine	Id. 6.	1.	Id. 3 loges.
...na-	Id.	Id.	Epis axill.	Tub. long.	1.	Id.
...ne.	Id.	Id.	Epi & paniculé.	Id.	1.	Id.
	Id.	Id	Id.	Id.	1.	Capſule.
...la.	Id.	Id.	Solit. axill. ou ombe.	Id	2.	Id.
	Id.	Id.	Id.	Id.	1	Id.

des racines traçantes ou tubéreuſes ; les
nt un bulbe, formé de tuniques entieres,
eloppent les unes les autres.

la plûpart, les feuilles, quoiqu'alternes à
e du bulbe, s'en écartent ſur 2 côtés oppo-
e en éventail ; de ſorte qu'elles paroiſſent
. Elles forment à leur origine une gaîne qui
due que dans l'*Hemerocallis*, l'*Agave* & la
é qui eſt le *Pothos* de Théophraſte. Lorſ-
s caſſe, on voit dans la plûpart, excepté
, le *Pothos*, l'*Atamoſco*, le *Nivaria* &
s, ſur-tout lorſqu'elles ſont deſſéchées, qu'el-
compoſées d'un nombre prodigieux de filets,
ngent comme de la ſoie extrêmement fine,
blanc de nége ; ce qui les peut faire recon-
au premier abord, quoique l'on en remarque
ais beaucoup moins, dans quelques eſpeces
logalum : ces filets ſont autant de trachées
en ſpirale.

fleurs ſont diſpoſées en épi, en panicule,
mbelle. Celles qui forment un épi ou une
[illegible] de 1 feuille ;

s, accompagnées chacune de 1 écaille plus petit
Leur calice eſt monophylle, régulier ou irrégul
poſé ſur l'ovaire qu'il enveloppe, en faiſant co
c lui : il ne fait corps que juſqu'à la $\frac{1}{2}$, ou juſqu'a
e l'ovaire dans l'*Hemerocallis* & le *Pothos*.
oit compoſé de 6 feuilles diſtinctes dans l'*Ac*
lon & l'*Hypoxis*. Quelquefois il eſt doublé in
rement d'apendices, ou d'un ſecond tube qu
ppellé du nom de Nectaire, qui a une apparen
corolle, & qui accompagne le fruit juſqu'à
urité.
ls ont 6 étamines attachées au haut du tube
ce ou du nectaire, mais toujours de manie
elles ſont oppoſées à chacune de ſes diviſions.
Tous n'ont que 1 ſeul ſtigmate cylindrique
ique, peu différent du ſtil, excepté le *Pothos*
a 3 médiocres.
Leur capſule eſt ſéche; les graines ſont plates d
Pothos, & arondies dans les autres.
Le *Gethyllis*, que j'appelle *Abapus*, parce que
n de *Gethyllis* appartient au Poireau, ſelon Thé
aſte, eſt une vraie Liliacée par ſa ſpate, & p
ituation de ſes étamines : on ne peut même do
qu'elle ne ſoit de la Section des Narciſſes, par l
ſion de ſon calice ſur l'ovaire ; & il y a toute

Racines.	*Feuilles.*	*Fleurs.*	*Spate.*	*Calice.*
lanu-	Tra-çantes.	Oppo-sées.	Panicu-le.	1 écaill. sous chaque fleur.	Tube court.
ſpu.	Id.	Eparſes.	Id.	Id.	Id.
ſus.	Tub. chara.	Id.	Epi.	Id.	Tube médiocre.
ſp-	Bulbe.	Id.	Id.	Id.	Tube o o o.
ma-	Id.	Oppo-sées.	1, ou pluſ. en om-belle.	Spate, 1 valv.	Id.
ſa-	Id.	Eparſes.	Id.	2 valv.	Tube long.
ua-	Id.	Oppo-sées.	Id.	6 valv.	Id.
uſ-	Id.	Id.	Id.	2 à 3 valv.	Tub. court.
yl-	Id.	Id.	Id.	2 valv.	Id. poils altern. avec les diviſions.
ſ	Id.	Id.	Id.	1 valv.	Tub. long. Nectaire tubulé entier.
ra-	Id.	Id.	Id.	1 valv.	Id. Nectaire à 12 découpures.
rs.	. . .	. . .	. . .	1 valv.	Id. Nectaire à 6 découpures.

VIII. SECTION.

Les Iris. *Irides.*

LEUR racine eſt traçante, excepté dans le *S*
rinchium, le *Gladiolus*, le *Crocus* & le *Cham*
ia, que les modernes appellent *Xiphion*, qui e
nom Grec du *Gladiolus*, ſuivant Dioſcoride. C
du *Chamoletta* eſt un vrai bulbe, formé d'éca
qui ne ſont pas gaîne entiere, étant fendue
côté comme dans les Jacintes; mais celle du *S*
rinchium, du *Gladiolus* & du *Crocus* eſt un tu
cule rond, charnu, qui, quoiqu'enveloppé de
6 feuilles, qui forment autour de lui autant de
nes entieres, diſpoſées par étages, doit être reg
comme une racine traçante, mais fort racoucie,
qu'il ſe reproduit, comme toutes les racines tra
tes, par ſa partie ſupérieure, au moyen d'un tu
cule qui ſe forme au-deſſus du 1er, dès qu'il comm
à ſe pourrir; ce qui les diſtingue des bulbes qu
ſe reproduiſent que par les côtés, & qui d'ailleu
ſont point des racines, comme je l'ai déja fait re
quer, mais des tiges en racourci, ou ſi l'on veut,
yeux ou des bourjons.

Le *Crocus* eſt le ſeul qui n'ait point de tige
deſſus de la terre. Les autres en ont qui ſont la
part comprimées ou aplaties par les côtés, & acc
pagnées de feuilles en glaive, c'eſt-à-dire, aplat
& toutes diſpoſées ſur un même plan, excepté da
Kotsjiletti, l'*Hermodactylus* & le *Chamoletta*;
ſorte que le feuillage de ces plantes paroît ap
Les feuilles forment une gaîne fendue dans pre
toute ſa longueur, mais cependant entiere pa

eurs ſont ordinairement en épi, en corym-
baires, ou en ombelle, au ſommet des tiges,
agnées chacune de 2 écailles.
lice eſt monophylle, régulier ou irrégulier,
ps avec l'ovaire qu'il ſurmonte preſque ſans
mme dans le *Bermudiana* & le *Belam-*
avec un tube ſenſible, comme dans les

t que 3 étamines attachées aux 3 divi-
ieures du calice qui ſont plus grandes, &
aux 3 ſtigmates du piſtil qui les recou-
ſqu'ils ſont aſſez grands pour cela. Elles
s en un cylindre qui eſt traverſé par le ſtil
ans faire corps avec lui dans le *Bermudiana*,
es dans les autres.
tous 3 ſtigmates, 1 capſule ſeche, & des
ndes, excepté le *Kotsjileti* qui les a

			corym-be.	
Ixia.	Id.	Id.	Epi.	3 div. plus p Cilées intérieu
Iris.	Id.	Id.	Id. ou foliac. ocrea.	3 div plus & velu
Hermodac-tylus.	Id.	A 4 angles	Id.	3 div.
Chamolea.	Bulbe écaill.	En cornal demi-cyl.	Id.	Id.
Sisyrinchium.	Tuber. charnu.	Id.	Id.	Id.
Gladiolus.	Id.	En glaive.	Id.	En gu id.
Crocus.	Id.	A 4 angles.	Ombelle.	6 div. ég tub. très-

X. FAMILLE.

Les Gingembres. *Zingiberes.*

TTE Famille tient le milieu entre les Lilia- & les Orchis. Ce qui la diſtingue des Li- ſur-tout de la Section des Iris, qui porte, lle, la fleur ſur l'ovaire, c'eſt qu'elle a ou- ce, une corolle, ou que les genres qui n'ont corolle portent leurs étamines ſur l'ovaire, e ſe voit dans aucune Liliacée. Elle differe s, en ce que ceux-ci n'ont point de corolle, n'ont que 1 étamine, qui fait corps avec fil du piſtil.

antes ſont toutes, comme les Palmiers, à l'Europe, & particulieres aux climats les ds.

ont vivaces ſeulement par leurs racines. Le a la hauteur des plus grands Palmiers, & ſingulier, qu'il eſt d'une ſubſtance coriace & ligneuſe, juſque dans les plus petites ſa fleur, telles que les étamines & le ſtil il n'a de charnu que les bourjons de ſes ra- ſe mangent cuits.

irement élevée. Le *Caraguata* eſt preſque FIGURE.
nt les tiges rampent.

es, traçantes, avec des fibres, & mar- RACINES.
neaux dans les endroits où étoient attachées s. Quelques-unes, comme le Gingembre, ubercules charnus, ſemblables à des glan- anneaux, & pendans aux fibres.

urjons ou jeunes pouſſes, forment aux extré- BOURGEONS.
racines une eſpece d'Oignon, ou plutôt un

tubercule conique, couvert d'écailles imbriquées
qui ne font, comme dans les Palmiers & les
mens, que des appendices de feuilles imparfait
E. Cylindrique, ordinairement simple, & sans
fications.
LES. Simples, entières, sans dentelures, & sans
vures sensibles, souvent longues de 6 à 12 pie
larges de 2 à 3 pies.

Elles ne forment une gaîne entière autour
ge, que dans le *Costus* & le *Zingiber* : cette
est fort courte dans les deux dernières ; mais dan
Costus, c'est un long cylindre, qui s'éleve au
au-dessus de l'insertion de la feuille, comme
les Pontederes. Le *Maranta* est le seul qui ait au-d
de cette gaîne un pédicule souvent fort long, cyli
que, sans sillon, avec un renflement qui imite une
culation. Quelques-uns ont au haut de cette gaine
couronne membraneuse, comme quelques Gram
telles sont le *Curcuma*, le *Zingiber* & le *Maranta*

Ces feuilles, quoiqu'alternes, se rangent sur 2

Elles ſont diſpoſées en ombelle ou en épi, ou en panicule, portées ſur un pédicule écailleux qui ſort des racines, loin des tiges ou des feuilles, comme dans le *Zingiber* & le *Paco-ſeroca*, ou du milieu des feuilles de la racine, comme dans le *Curcuma*, ou qui termine les tiges à feuilles, comme dans les autres. Elles ſont accompagnées d'écailles, fort différentes de la ſpate ou gaîne des Palmiers.

CALIC

Poſé ſur l'ovaire, avec lequel il fait corps, par ſa partie inférieure, & qu'il accompagne juſqu'à ſa maturité.

Dans le *Coſtus*, le *Curcuma*, le *Zingiber* & l'*Alpinia*, il forme un tube cylindrique, médiocre, membraneux, très-mince, & découpé en 3 portions aſſez courtes. Celui du *Bihai* eſt auſſi monophylle, à 4 diviſions très-longues. Les autres ſont compoſés de 2 à 5 feuilles coriaces & aſſez roides, ſi l'on en excepte celles du *Muſa*, dont la plus longue a 5 découpures. La 5e feuille du *Ravenala* eſt légerement fendue en 2, ce qui équivaut à 6 feuilles, dont il y en a 3 extérieures & 3 intérieures.

COROLLE.

Poſée ſur l'ovaire, ſans faire corps avec lui, quoiqu'elle l'accompagne pour l'ordinaire juſqu'à ſa maturité.

Il n'y en a point dans le *Muſa*, le *Bihai* & le *Ravenala*.

Ce ſont trois pétales diſtincts, & égaux dans le *Bromelia*, le *Hoïriri* & l'*Ananas*. Elle eſt monopétale, à 3 diviſions égales dans le *Karaguata*, le *Pinguin* & le *Karatas*; elle a 6 diviſions aſſez égales dans le *Pacoſeroca*, & fort inégales ou irrégulieres dans les autres. De ces 6 diviſions, il y en a 3 extérieures, à-peu-près ſemblables, & plus petites, dont l'une occupe le dos ou la partie poſtérieure de la fleur, & les 2 autres occupent ſes côtés; les 3 diviſions intérieures, ſont compoſées alternativement avec les extérieures, de maniere que l'une d'elles ſe trouve pla-

cée ſur le devant de la fleur, préciſément en oppoſi
à l'extérieure qui eſt ſur le dos. Cette diviſion antéri
eſt plus grande que les autres, & d'une forme ſi irré
liere, ſi changeante, & découpée ſi inégalement
apparence, que les botaniſtes n'ont fait attention
elle, & ont confondu ſes découpures avec les
ſions principales de la corolle, négligeant ſouven
3 extérieures, ou les regardant comme un cal
de ſorte qu'ils nous ont donné des deſcriptions
peu exactes de ces plantes, d'autant plus que ces ſo
de corolles ſont ſujetes à ſe flétrir en très-peu de tem

ETAMINES. Une à 6. Elles ſont placées ſur l'ovaire dans le *F*
riri, le *Bromelia*, l'*Ananas*, le *Muſa*, le *B*
& le *Ravenala*, & attachées à la corolle dans
autres : celles qui n'en ont qu'une, comme le *Coſ*
le *Curcuma*, &c. la portent au haut du tube,
deſſous de la diviſion extérieure qui eſt ſur le
L'antere fait corps avec le filet & s'ouvre ſur le dev
par 2 ſillons longitudinaux, en 2 loges.

La pouſſiere génitale eſt compoſée de globules
gros, blanchâtres & luiſans.

PISTIL. L'ovaire eſt ſous la fleur, & fait corps ave
fond du calice.

Le ſtil eſt fort long ; il n'eſt attaché à la corolle,
dans le *Katubala*, auprès de l'étamine, au-deſſou
la diviſion extérieure qui eſt ſur le dos. Il ſe couch
long du ſillon qui diviſe longitudinalement l'antere e
loges, dans le *Coſtus*, le *Curcuma*, le *Zingi*
l'*Alpinia*, le *Maranta* & le *Pacoſeroca*.

Le ſtigmate forme une ſoucoupe ou un hémiſp
concave dans ces 6 derniers genres. Il eſt ovoï
allongé & velu dans le *Muſa*, le *Bihai* & le *K*
bala. Les autres en ont 3 cylindriques, aſſez cou
le *Ravenala* en a 6 coniques, rapprochés en cone

FRUIT. Capſule ou baye, à 3 loges & 3 battans qui
chacun une cloiſon longitudinale à leur milieu.

ioiion de chaque battant ou valve : il y en a
r pendues à de longs filets.

ſelet du *Maranta* n'a qu'une graine, ou, pour plus exactement, qu'un embrion dans chacune loges, dont il n'y a que celle du milieu qui :, les 2 latérales avortant. L'embrion eſt mono- lon, comme dans les autres, & cylindrique, courbé en demi cercle, ou en 2 branches ver- & paralleles à la longueur de l'oſſelet ; de ie lorſqu'on le coupe en travers, on apperçoit s, lorſque les 3 loges ſubſiſtent, ou ſeule- trous, lorſque les 2 loges latérales ont été , chaque trou recevant une branche de l'em- ce qui a fait dire aux obſervateurs, trop peu :, qu'il avoit autant de graines que de trous : ıſi que Plumier a été trompé, au ſujet de ſon , qui n'eſt qu'une eſpece de *Maranta* à baye, ıſſelet coupé en travers, montrant les 2 cavi- ı loge du milieu qui étouffe les 2 latérales, lui à 2 loges, & à 2 ſemences.

:s de ces plantes qui n'ont que 1 étamine, VERTUS, le *Zingiber*, le *Coſtus*, &c. ont, dans toutes

l'on appelle *Vanhom* au Japon, ſont potageres. L'u
intérieur de ces plantes leve les obſtructions, di
l'aſthme, la goutte, & réſiſte aux venins. On m
les tiges du *Coſtus* pour les gonorrhées. On ſe ſe
leurs feuilles, appliquées extérieurement ſur le ven
pour guérir les coliques, & ſur les yeux, pour les fort

On mange les bayes des autres.

R. Le *Caraguata* & le *Renealmia* de Plumier, ſ
du même genre; & il paroît, par les figures & les
criptions de cet auteur, que ces plantes ont la
grande partie de leur ovaire au-deſſous de la fl
c'eſt pourquoi elles viennent naturellement dans
famille auprès du *Pinguin*, dont elles approc
beaucoup.

Feuilles.	*Fleurs.*	*Calice.*	*Corolle.*	*Etamines.*	*Fruit.*	G m
Gaine en long tuyau entier.	Epi terminant les tiges.	Tube méd. 3 diviſ.	Tube méd. 6 diviſ.	1 ſur la corolle.	Capſule.	Pl an ſes ch

	Feuilles.	*Fleurs.*	*Calice.*	*Corolle.*	*Etamines.*	*Fruit.*	*Graines.*
dela.	Gaîne fendue.	Epi terminal.	3 feuilles.	Tube court, 6 div inégales.	1 sur la corolle.	Capsule.	Plus. oſſelets ovoïdes.
ſeroca.	...	Panicule à la racine hors des feuilles.	Id.	Id. 6 div. régulieres.	1. Id.	Id.	Pluſieurs ovoïdes.
quata.	Gaîne fendue.	Panicul. termin.	Id.	Id. 3 diviſions.	6. Id.	Id.	Id. cylind. pendans et à 1 fil aigrette.
pin.	Id.	Id.	Id.	Id.	6. Id.	Id.	Id. ovoïd. ſans filets.
mas.	Id.	Ombelle ſeſſile.	Id.	Id.	3. Id.	Baye.	Id
ivi.	Id.	Epi terminal.	Id.	3 pétales.	3 ſur l'ovaire.	Id.	Id. cylindriques.
elia.	Id.	Id.	Id.	3.	6. id.	Id. ou capſule.	Id.
mas.	Id.	Epi couronné de feuilles.	Id.	3.	6. id.	Baye.	Id. ovoïdes.
i.	Id.	Panicule en épi.	2 feuilles, dont 1 a 5 dents.	000	5 à 6, id.	Id.	Id. ſphériques, très-menues
i.	Id.	Id.	Tube court, 4 div. inég.	000	Id.	Id.	Une groſſe ovoïde à chaque loge.
nala.	Id.	Id.	5 feuil. dont 1 a 2 dents.	000	6 id.	Capſule.	Pluſ. id. enveloppées de graiſſe bleue.

X. FAMILLE.

Les Orchis. *Orchides.*

CES plantes approchent beaucoup de la fam des Gingembres ; elles n'en different qu'en qui ſuit.

RACINES. Celles qui ont des tubercules charnus, en forme de glandes, les ont attachés immédiatement, ſa filets, au-deſſous de la tige ; & c'eſt au-deſſus d'eux que partent les fibres ſimples des racines.

FEUILLES. Médiocres, marquées de nervures longitudinales aſſez groſſieres. Elles forment toutes, à leur origine autour de leur tige, une gaîne longue, entiere, en tuyau, ſans couronne & ſans pédicule. Cette gaîne manque ſouvent dans celles qui ſont vers le haut des tiges. Ces feuilles avortent dans le *Neottia*, on ne voit que leurs gaînes qui envelopent la tige, comme autant d'écailles.

FLEURS. En épi ou en panicule, au ſommet des tiges ; elles accompagnées chacune de 1 écaille. Ces écailles ſont de vraies feuilles, plus petites ſeulement que les autres, & qui ne font point gaîne.

CALICE. Irrégulier, à 6 feuilles, dont 3 extérieures, plus grandes, aſſez égales ; & 3 intérieures, inégales, poſées alternativement avec les extérieures, de maniere que l'une d'elles ſe trouve placée ſur le devant de la fleur, en opoſition à l'extérieure qui eſt ſur le dos. Cette feuille antérieure eſt communément plus grande que les autres, & ſi irréguliere, que quelques Botaniſtes modernes lui donnent le nom de Nectaire, qui ne lui convient certainement point du tout, ſuivant l'idée attachée à ce nom.

., fait corps avec le dos du fil, en ſurpaſſant
ſon ſtigmate. Ce filet eſt en opoſition avec la
extérieure du dos du calice, & il ſurmonte
t un peu l'antere.

ıtere eſt à 2 loges qui s'ouvrent ſur le devant
fillon longitudinal. De chaque loge il ſort
t corps jaune, en maſſue, porté dans quelques
; ſur un pédicule élaſtique, qui le lance ſur le
e du piſtil. Cette maſſue eſt compoſée entié-
de molécules pyramidales, aſſez groſſes, jaunes
âtres, & opaques, qui ſe détachent difficile-
s unes des autres.

lil eſt court, épais, & part du centre de PISTIL.

igmate eſt une cavité aſſez grande, creuſée
iſphere ſur le côté antérieur du ſtil, & com-
ent remplie d'une liqueur viſqueuſe & miel-

ule à 1 loge & 3 battans, qui portent chacun FRUIT.
nilieu 1 nervure longitudinale, à laquelle ſont
:s les graines. Cette capſule a 3 angles, qui
oſés aux 3 feuilles extérieures du calice. Les

ſans filets, à la petite nervure qui s'étend longi
nalement ſur le milieu de chaque battant. Elles
preſque ſphériques, noires, & luiſantes dans la
nille. Dans les autres, elles ſont lenticulaires, j
tres, & bordées d'une membrane qui s'éten
longueur.

vs. Les tubercules des racines de ces plantes ont
âcreté qu'elles perdent par l'exſiccation, ou bie
les échaudant dans l'eau. Ils ſont nouriſſans, a
diſiaques, lorſqu'on les mange en bouillie; o
emploie ſur-tout dans l'éthiſie. La Vanille a
odeur très-agréable; ſon fruit, qui entre da
compoſition du chocolat, eſt un excellent cordi

Racines. Feuilles. Fleurs. Calice. Capſule. G

La 6e Feuille.

u.	Tra-çantes.	Grandes le long des ti-ges.	Pani-cule.	Droite, roulée en cornet, qui envelope le	Lon-gue.	ri

ES Ariſtoloches tiennent d'auſſi près aux Orchis, que ceux-ci tiennent aux Gingembres : elles ne ent des Orchis, que par les caracteres ſuivans.
a d'annuelles que le *Kodda-Pail*, & peut-être ixis & le *Valliſneria*.

RACINES.

eſt un tubercule charnu dans le *Tamus*, le *Jan-* & l'*Aſarum*, & dans quelques eſpeces d'Ariſ- he & de Nénufar. L'Hypociſte eſt paraſite, ne l'Orobanche & le Gui, & fiche ſa racine celles de diverſes plantes, ſur-tout du Ciſte ſur l il croît, & dont il a tiré ſon nom.
s racines de l'*Hydrocharis* ſont terminées par tit godet conique, ou en forme d'éteignoir, qui ëffe, comme dans la Lentille d'eau.

TIGES.

n'y a point de tiges dans le *Stratiotes*, & quel- eſpeces de *Nymphæa*, l'*Aſarum*, l'*Hydrocha-* le *Kodda-Pail* & le *Valliſneria* ; les racines ites en tiennent lieu dans ces 4 dernieres.
Tamus, le *Janraia*, le *Bandura*, & quelques s d'Ariſtoloche, ont les tiges grimpantes, & lent, comme quelques Liliacées, de gauche à , c'eſt-à-dire, de l'Eſt à l'Oueſt, en paſſant

portées ſur un pédicule qui ne fait point gaîne au tour des tiges, ni des racines. Elles ſont pavoiſées dans le *Nelumbo*. On en voit de découpées dans le *Trixis* & dans quelques eſpeces d'Ariſtoloche & de *Janraia*. Il n'en ſort que 2, chaque année dans l'*Aſarum*; comme elles ſont fort proches l'une de l'autre, elles paroiſſent opoſées, quoiqu'alternes. Elles ſont aussi comme opoſées ou écartées des deux côtés, ſur le même plan, dans le *Valliſneria*.

Leur pédicule dans l'*Hydrocharis* s'étend à ſon origine en 2 écailles qui imitent des ſtipules.

Les feuilles du *Bandura* ſe terminent par un filet qui porte un godet cylindrique, aſſez grand, & accompagné de ſon couvercle : ce godet ſe remplit d'une eau claire, très-rafraîchiſſante.

Avant leur dévelopement, elles ſont pliées en 2 dans l'*Aſarum* & l'*Ariſtolochia*, & roulées en-dedans ſur les 2 côtés dans le *Nymphæa*, & ſur un ſeul côté dans l'*Hydrocharis*, de maniere que l'extérieure envelope toutes les autres.

Fleurs. Hermaphrodites. L'*Hydrocharis*, le *Tamus*, le *Janraia* & le *Valliſneria* ont des piés où elles ſont toutes fertiles, & d'autres piés où elles ſont toutes ſtériles : on en trouve auſſi des unes & des autres ſur le même pié dans le *Valliſneria*. Ces fleurs ſtériles ont été appellées fleurs mâles, & les autres ont été regardées comme les femelles; mais ce ſont de vraies hermaphrodites ſtériles, puiſqu'on trouve dans les mâles un petit ovaire, & dans les femelles de petites étamines, qu'on a pris pour des Nectaires.

Elles ſont ſolitaires, ou pluſieurs aux aiſſelles des feuilles, ou diſpoſées en épi ou en panicule.

Le *Valliſneria* & le *Stratiotes* ont au-deſſous de chaque fleur une envelope bivalve.

Calice. Monophylle, poſé en tout ou en partie ſur l'ovaire, & diviſé en 1 à 40 parties. Lorſqu'il y a moins

de 6 diviſions, elles ſont toutes à-peu-près égales & diſpoſées ſur un ſeul rang; quand il y en a 6, il y en a 3 intérieures plus grandes; & lorſqu'il y en a davantage, on en remarque 4 ou 5 extérieures, plus grandes que les autres; c'eſt ce qui arrive au *Nymphæa* & au *Nelumbo*, & ces diviſions extérieures ſont placées à la baſe de l'ovaire.

ooo. On a pris juſqu'ici les diviſions intérieures du calice pour la corolle. COROLLE.

2 à 100 portées ſur l'ovaire. Dans les unes, ce ſont des anteres apliquées immédiatement au-deſſous & autour de la tête qui forme le ſtigmate du piſtil. Dans les autres, les filets ſont réunis ou diſtincts, & portés ſur l'ovaire loin du ſtil & du ſtigmate, mais ſans adhérer au calice. ETAMINES.

Les anteres attachées au ſtil du piſtil, ſont marquées chacune de 2 à 4 ſillons qui ſe croiſent à angles droits. Celles qui ſont ſéparées du ſtil, font corps avec les filets, & s'ouvrent longitudinalement par les côtés, en 2 loges.

La pouſſiere génitale eſt compoſée de molécules ovoïdes, blanches & tranſparentes.

Le ſtil eſt apliqué ſur le dos du calice dans le *Kodda-Pail*. Il y en a qui en ont pluſieurs. PISTIL.

Lorſqu'il n'y a que 1 ſtigmate, il eſt hémiſphérique & velu en-deſſus; lorſqu'il y en a pluſieurs, ils ſont cilindriques & velus ſur leur côté intérieur.

Capſule ou baye de 1 à 30 loges. Il n'eſt ouvert que dans le *Nelumbo*, où il forme un hémiſphere tronqué en-deſſus, & creuſé d'environ 30 loges ou cavités, qui reçoivent chacune 1 graine, dont la plus grande partie déborde en-dehors. Il ne s'ouvre point dans les autres. FRUIT.

Pluſieurs dans chaque fruit: les fruits qui n'ont que 1 loge, ont pluſieurs graines. GRAINES.

Elles ſont attachées horizontalement à un côté des

parois du fruit, vers ſon dos, dans le *Kodda-P*
ſur tous ſes parois dans le *Valliſneria*; & ſur to
les cloiſons dans le *Nymphæa*. Elles ſont droi
élevées, ou attachées par le bas, au centre du
dans l'*Aſarum*, l'*Hypociſtis*, le *Tamus* & le
raja, & au bas de chaque loge, dans le *Nelumbo*.

Il reſte à obſerver comment elles ſont attac
dans les autres genres, & ſi l'embrion n'a que 1
cotyledon : j'ai cru en apercevoir 2 dans le *Nelum*

La plûpart de ces plantes ſont rafraîchiſſantes.
eſt ſur-tout le *Nymphæa*.

La racine d'*Ariſtoloche* eſt emménagogue.

L'*Aſarum* eſt un peu aromatique, chaud & ſec
3e dégré. Ses feuilles ſont apéritives & purgatives.

On prend intérieurement le *Nymphæa* pour to
les inflammations internes. Le tubercule de ſes ra
nes & ſes graines ſe mangent.

Ce qui diſtingue particuliérement ces plantes
Orchis, c'eſt qu'elles ont au moins 2 étamines,

PREMIERE SECTION

A Etamines ſeſſiles ſur le Stil du piſtil.

Feuilles.	*Fleurs.*	*Calice.*	*Etamines.*	*Piſtil.*	*Fruit.*	*Graines.*
...lle-z	Alt. ſeſſiles.	Solit. naiſſ.	Tub. court. 1 div. en languette.	5 à 12.	1 ſtil. 1 ſtig.	Capſ. à 1 loge.	Pluſieurs ovoïdes.
...ſſe-is.	Id. pédiculées.	Id. & pluſieurs.	Tub. long. id.	6.	1. 1.	Id. 6 log.	Pluſ. places dans chaque loge.
...ées.	Id. terminées par un godet.	Epi & panicule termin.	4 feuilles.	4.	1: 1.	Id. 4 à 5 loges.	Id.

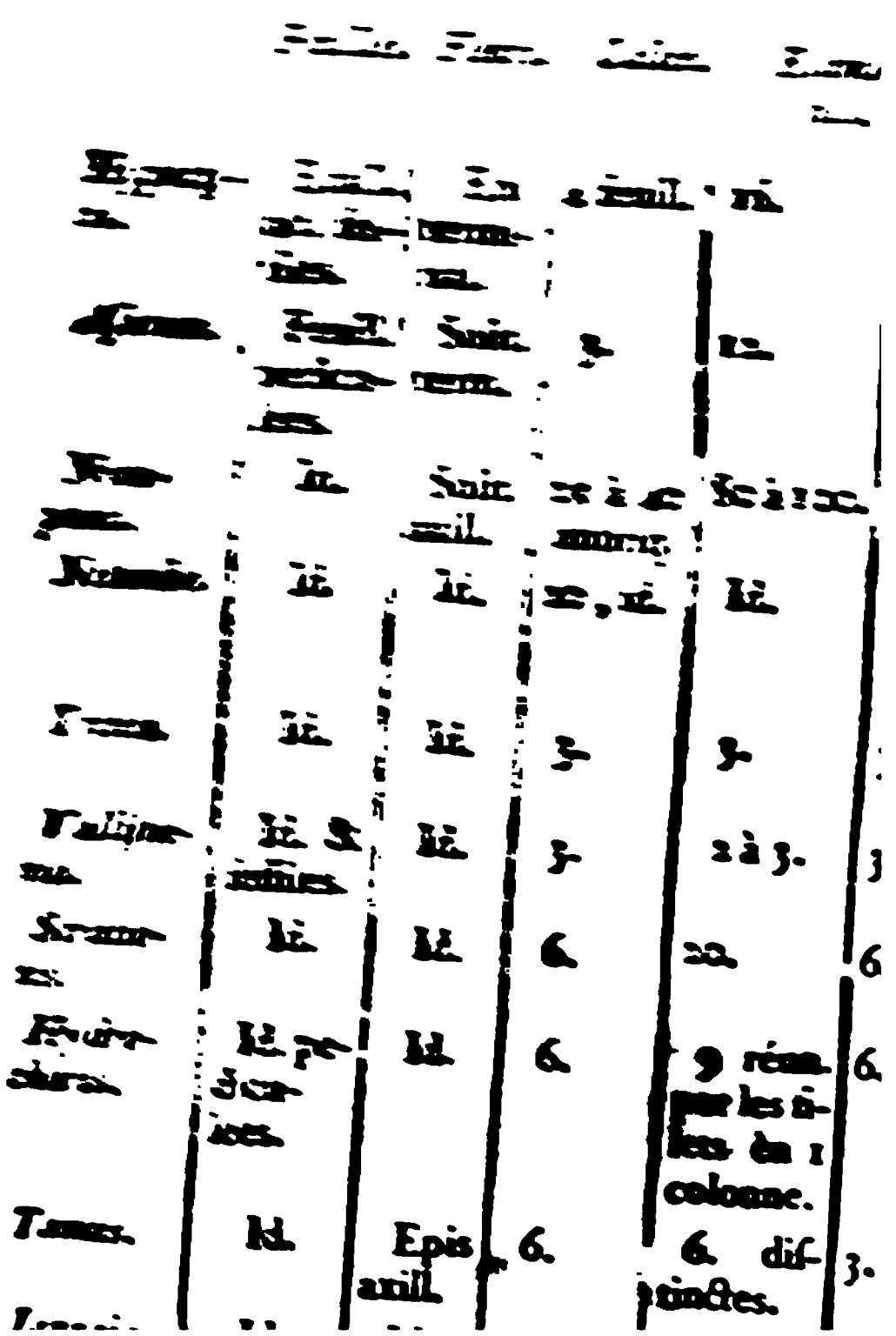

XII. FAMILLE.

Les Eleagnus. *Elæagni.*

s plantes aprochent fort des Ariſtoloches ; ce
les en diſtingue le plus, c'eſt que leurs éta-
nt poſées, non pas ſur l'ovaire, mais ſur le
même, & que leur fruit n'a que 1 ſeule

nt, excepté le *Ceratocarpus* qui eſt annuel, FIGURE
um, le *Cynomorium* & le *Limnopeuce*, des
arbriſſeaux, tortus pour l'ordinaire, aſſez
& dont quelques-uns ſont toujours verds.
ſées & garnies de fibres. Elles ſont tubé- RACINES
pendantes à des fibres dans l'*Elæagnus*.
Viſcum eſt paraſite, & croît ſur les branches
dans la ſubſtance deſquels on trouve les
Quoi qu'en diſent Scaliger & C. Bauhin,
dent le Gui, comme une excroiſſance monſ-
les arbres, l'obſervation nous fonde à croire,
les Anciens, que cet arbriſſeau naît des grai-
gées par les Grives, ou par d'autres oiſeaux
les, qui les rendent enſuite ſur les branches
es où ils ſe repoſent. Le *Cynomorium* eſt
des racines du Lentiſque, de l'*Halimus*, &c.
driques, opoſées en croix dans le *Viſcum* & TIGES
ralia. Jeunes branches anguleuſes dans le
ia, l'*Elæagnus*, l'*Hippophae* & l'*Oſyris*.
is eſt dur & caſſant.
ues, nuds, ſans écailles. BOURGEONS
es, alternes, excepté dans le *Viſcum*, le FEUILLES
a & le Horau qui les ont opoſées en croix.

Elles ſont verticillées dans le *Limnopeuce*. Le p
cule qui les attache aux branches, eſt fort long
le Tupelo, & fort court ou nul dans les autres.
en a qui ſont pointillées.

Avant leur dévelopement, elles ſont concaves,
maniere que l'extérieure envelope preſque toute
autres dans l'*Elæagnus*. Elles ſont ainſi raproch
pluſieurs en cone dans les autres.

s. Hermaphrodites dans le plus grand nombre.
a 2 mâles à côté d'une hermaphrodite, à chaqu
ſelle des feuilles de l'*Elæagnus*. D'autres ont ſu
même pié des mâles & des femelles, ou même
mâles, des femelles & des hermaphrodites; &
en a qui portent des mâles ſeulement ſur 1 pié
des femelles ſur d'autres piés. Le *Ceratocarpus*
3 fleurs mâles, ſeſſiles aux aiſſelles des branche
1 fleur femelle à chaque aiſſelle des feuilles.

Elles ſont ſolitaires, ou pluſieurs, ou raſſem
en corymbe aux aiſſelles des feuilles, ou en épi

l'ovaire, 1 ſtil, & 1 ſtigmate cilindrique, velu PISTIL.
ment en-deſſus. Il eſt hémiſphérique dans le
fruit.

Baye ou écorce ſeche, à 1 loge, qui ne s'ouvre point. FRUIT.
paroît diſtingué de l'envelope commune de la
re, que dans l'*Elæagnus*, l'*Hippophae*, l'*Oſyris*,
pelo, le Horau & le *Tsjeru-caniram*. Dans les
s, le calice & le fruit ne ſont enſemble qu'une
lope ſimple autour de la graine.

ne ſeule pendante, c'eſt-à-dire, attachée du GRAINE.
dans le *Rudbeckia*, au haut du fruit, de ſorte
radicule de l'embrion pointe vers le ciel.

'embrion eſt droit dans le *Rudbeckia*; ſes 2
dons ſont roulés l'un ſur l'autre en ſpirale,
ière que le côté droit de l'un embraſſe le
nche de l'autre; la radicule eſt placée à leur
mité ſupérieure dans une petite crénelure. Les
tyledons de l'*Elæagnus* ſont demi-cilindriques, peu
ſs l'un de l'autre, & la radicule, qui eſt fort
te, pointe en bas vers la terre. Les 2 cotyledons
u *Viſcum* reſſemblent à 2 mammelons ou 2 deux
meilettes.

L'*Oſyris* eſt aſtringent; l'*Hippophae* eſt purgatif. VERTUS.
L'écorce du *Viſcum* ſert à faire de la glu. On tire USAGES.
des fleurs odoriférantes de l'*Elæagnus*, une liqueur
aromatique & cordiale, que l'on fait boire dans les
fèvres putrides & peſtilentielles & contre les venins.
Les Chameaux broutent les feuilles du Horau.

	Feuilles.	*Fleurs.*	*Sexe.*	*Calice.*	*Etamines.*	*Fruit.*
Elaagnus	Alternes.	3 axillaires.	Mâl. & hermap. sur le même pié.	4 à 7 dents.	8 à 7.	Baye ovoïde.
Hippophae.	Id.	1. id.	Mâl. & femelles sur 2 piés différens.	2.	4.	Id.
Osyris.	Id.	. . .	Id.	3.	3.	Id.
Tupelo.	Id.	1. axill.	Id.	5.	10.	Id.
Tsjeru-canram.	Id.	Epi & grapes.	Id.	4.	. . .	Id.
Viſcum.	Oppoſées.	Corymbes axill.	Id.	4.	4.	Id.
Horsu.	Id.	Solit. term.	Hermaphrodites.	4 à 5.	4.	Capſule ovoïde
Chytralia	Id.	Panic. id.	Id.	Entier avec operc.	30.	Id.
Bucida.	Alternes.	Epis, id.	Id.	5 dent.	10.	Id.
Rudbeckia.	Id. pointillées.	Grapes, id.	Id.	4 à 5.	5 à 7.	Id. anguleuſe.
Theſium.	Alternes.	Solit. id.	Id.	5.	5.	Id. ov.
Linnopeuce.	Verticillées.	Solit. axill.	Id.	2.	1.	Id. ſphérique.
Cynomorium.	Ecailles alternes.	Epi terminé.	Mâles, femel. & hermap. ſur le même pié.	4.	1.	Id.
Ceratocarpus.	. . .	1 à 3 axillaires.	Mâl. & fem. ſur le même pié.	1.	1.	Id. ov.

Onagres tiennent du fuit mêlé en ce les
eagnus & les Mirtes. Ils diffèrent des Eleag-
n ce qu'ils ont une corolle ; & des Mirtes,
u'ils n'ont pas plus de 12 étamines.

urniſſent de grands arbres, des arbriſſeaux,
erbes biſannuelles & annuelles.

RACINES.

euſes & fibreuſes.

TIGES.

genres qui ont les feuilles opoſées, ont auſſi
ranches opoſées en croix ; elles ſont qua-
s leur jeuneſſe, & formées par le prolonge-
n pédicule des feuilles ſur elles.

BOURJONS.

ques, nuds, ſans écailles.

FEUILLES.

nes ou opoſées en croix, & ſimples, attachées
nches par un court pédicule. Il y en a ſou-
alternes & d'opoſées ſur la même branche.
rds de la plûpart, ſur-tout dans l'*Onagra* &
nænerion, ont, au lieu de dentelures, des
ains ou tubercules blancs, peu ſenſibles.
t leur dévelopement, elles ſont concaves ou
n a dans celles qui ſont opoſées, de maniere
côté droit de l'une embraſſe le côté gauche de
& réciproquement. Elles s'embraſſent ſou-
même dans le *Tragus*, quoiqu'il ait les feuil-

caa, le *Ludvigia*, le *Juſſia*, &c. 2 petites poin
forme de ſtipules, attachées aux jeunes branche

s. Il n'y a que le *Benkara* & l'*Angolam* qui a
des épines. Dans l'*Angolam*, elles terminent les b
ches ; dans le *Benkara*, elles ſont opoſées &
cées, non pas à l'aiſſelle des feuilles, mais ſu
tiges mêmes, dans l'eſpace qui eſt entre les feuil

. Hermaphrodites.

Elles naiſſent opoſées dans celles qui ont les f
les opoſées. Dans le *Chamænerion*, elles ſont
chées au pédicule même des feuilles ; ce qui ſe
marque auſſi dans le *Turnera*, & dans une eſ
de *Ketmia*, qui cependant n'aprochent pas pou
de cette famille.

. Poſé ſur l'ovaire, avec lequel il fait corps pa
baſe. La partie ſupérieure qui ſurmonte l'ova
tombe de bonne heure dans l'*Onagra*, le *Cha*
nerion, le *Circæa*, &c. Elle ſubſiſte au cont
dans le *Trapa*, pour ſe durcir & former 4 épi

un nouveau genre, très-voisin du *Jussia*, dont
corpuscules sont parallélipipedes.

Un ovaire placé sous la fleur; il a souvent 4 ou PISTIL.
ples.
le fil.
un stigmate pour l'ordinaire : il y en a cependant
ns le *Circæa*, & 4 dans le *Chamænerion* & l'*O-*
gra. Ils sont hémisphériques dans le *Circæa*,
driques dans les autres, & legèrement veloutés.
ui du *Jussia* est cubique.

Capsule ou baye de 1 à 6 loges. Il s'ouvre par FRUIT.
ux dans le *Circæa*, & par le haut dans les autres.
Les capsules à plusieurs loges, ont sur le milieu de
que battant une cloison longitudinale, qui les réunit
un axe commun, placé au centre de la capsule.
ans quelques especes d'*Onagra*, il avorte 2 ou 3
loges du fruit, de sorte qu'on ne voit qu'une graine
parvenir à maturité ; c'est cet avortement qui a donné
eu au genre du *Gaura*, qu'on a établi sur ce qu'on
ne lui a trouvé que 1 graine.

Une ou plusieurs dans chaque fruit. Elles sont pen- GRAINES.
dantes, comme dans les Eleagnus, attachées par un
petit filet à la partie supérieure du fruit, lorsqu'il est
à 1 loge, & à l'axe central, lorsqu'il a plusieurs
loges.

L'embrion est droit dans la plûpart, plié en 2
dans d'autres, de maniere que les 2 cotyledons sont
roulés l'un sur l'autre, autour de la radicule qui pointe
en haut vers le ciel. Les cotyledons se séparent diffi-
cilement dans le *Trapa*, & ne sortent point de la
capsule dans le tems de la végétation ; de sorte qu'il
paroît monocotyledon, & peut-être l'est-il en effet :
sa radicule sort, non pas par le haut, mais par le bas
de la capsule, d'un corps charnu, blanchâtre, qui
a remplit entiérement.

A 2

	Feuil.	Fleurs.	Calice.	Cor.
Xrapa.	Al-	Soüc. axil.	4 simil.	4 pe
Xitia.	Id.	Id.	Tube med. 4 divis.	4.
Xima.	Id.	Epis axil.	2 simil.	2.
Xsrsngoium.	Id.	Solit. axil.	6.	6.
Csjn pusi.	Id.	Epi axil. & term.	5.	5.
Xsrou-Tsjerou.	Id.	Grap. terminal.	5.	5.
Pussjouti.	Id.	Epi term.	5.	5.
Appella.	Opo-	Corymb.	4.	4.

II. SECTION

A plusieurs Graines.

	Feuilles.	*Fleurs.*	*Calice.*	*Corolle.*	*Etamines.*	*Fruit.*	*Graines.*
ıl.	Opposées.	Epis term.	2 feuill.	2 pétal.	2.	Capſ. 2 loges, 2 valv.	2 dans chaque loge ſphéri-que.
ıdr.	Id.	Corymb. axill.	4.	4.	4.	Id.	Pluſieurs id.
n-	Id.	Solitaxill.	5.	5.	10.	Id.	Id.
ıe-	Id. & alternes.	Id. & épi.	4.	4.	8.	Id. 4 log. 4 valv.	Id. ovoïdes, aigrettées.
ne.	Alternes.	Id.	Tube long. 4 diviſions.	4.	8.	Id.	Pluſ. anguleuſes & ovoïdes.
ıpia.	Id.	Solit. axil.	3 à 4 feuilles.	3 à 4.	3 à 4.	Id. 3 à 4.	Pluſieurs ovoïdes.
a.	Id.	Id.	4 à 5.	4 à 5.	8 à 10.	Id 4 à 8.	Id.
ıum.	Id. Epines term.	Id.	10.	10.	10.	Baye à 8 loges.	1 amande hémiſphérique.
ra.	Opoſées. 2 épines opoſées.	Epis axill.	5.	5.	5.	Id. 4 log.	Pluſieurs graines menues, ſphériq.
ae-	Opoſées:	Corymb. axill. & termin.	5.	5.	8 ou 10.	Id. 2 log.	Id. ovoïdes.
ſio-	Id.	Id.	5.	5.	10.	Id. 5 log.	Id.
ra.	Id.	Solit. axil.	6.	6.	12.	Cap. 6 log.	Id.
n- ſe.	Id.	Panicul. termin.	6 à 7.	6 à 7.	5.	Id. 6 à 7 log	Id. plates.

Ils aprochent beaucoup
en diſtingue particuliérem
de 12 étamines.

Ce ſont tous des arbres ou
touffus, la plûpart toujours

TIGES. L'écorce des tiges eſt mi
feuillets minces & roulés.

FEUILLES. La plûpart pointillées, c'e
petites taches, ou de points
de la lumiere, paroiſſent
unes les ont opoſées en croix
& alternes par le haut.

Avant leur dévelopement
2, & apliquées en face par l
Guaiavier; elles ſont ouvertes
quées en face dans le Mirte &

STIPULES. Les 2 petites pointes en fo
marquent dans le Mirte & le

CALICE. Poſé ſur l'ovaire, qu'il acon
ſa maturité.

COROLLE. Trois à 7 pétales, placés
du calice.

ETAMINES. Quatorze à 300 médiocre
attachées ſur pluſieurs rangs ve

10 loges inégales, dont 5 en-dedans & 4 a
ſſous, ſelon l'irrégularité de la cloiſon hori-
L'ovaire a communement 3 loges dans le
, dont il en avorte ſouvent une.
plusieurs oſſelets dans chaque loge. Ils por- GRAINES.
un autour d'eux leur chair dans une enve-
iculiere, dans le Grenadier. La plûpart ont
d'un rein un peu courbe, & ſont attachés
as au centre du fruit.
rion eſt droit dans le Grenadier, avec 2
ns roulés l'un ſur l'autre : il eſt courbé preſ-
cercle, avec 2 cotyledons plats dans le
r & le Mirte.
feuilles & leurs fruits ſont aſtringens. VERTUS.
ange la plûpart de leurs bayes. L'écorce USAGE.
adier eſt employée pour les dyſenteries,
la décoction des racines du Guaiavier. Le
dans la décoction des feuilles du Guaiavier
gale.

XV. FAMILLE

es Ombelliferes. *Umbellatæ.*

plantes ſont droites, aſſez rameuſes, tou- FIGURE.
herbacées, excepté quelques eſpeces de *Bu-*
l'*Aralia* & l'*Hedera*, qui forment des ar-
toujours verds. Il y en a peu d'annuelles ;
ſont vivaces par leurs racines. L'*Hedera*
& jette le long de ſes rameaux quantité
racines fibreuſes, par leſquelles il s'attra-
bres & aux pierres qu'il rencontre.
et ou en fuſeau, qui ſe fourche quelquefois. RACINE.
ubercule ſphérique dans le *Bulbocaſtanum*,
nt raſſemblées par grumeaux dans l'*Œnan-*
Siſarum.
iques, remplies de beaucoup de moëlle, TIGES.
creuſes. Branches alternes.
s, ſimples & entieres dans quelques-unes, FEUILLES.
dans une eſpece d'*Hydrocotyle*, digitées,
pées en palme dans quelques autres, &
un ou pluſieurs rangs dans le plus grand

ont portées ſur un pédicule, dont l'origine
braneuſe, fort large, & embraſſe ordinai-
out le contour de la tige & des branches,
endant y faire l'anneau. Cette membrane
ent le capuchon ou la couronne, en s'éten-
deſſus le pédicule qui eſt ou cilindrique, ou
re, ou demi-cilindrique, ſans ſillon, ou plat
, ou marqué d'un ſillon qui regne ſur toute
eur.
leur dévelopement, elles ſont pliées en 2,
dans la cavité que forme le pédicule des

feuilles à ſon origine. Dans quelques eſpeces de *pleurum* elles ſont concaves, & l'extérieure enve preſque toutes les autres.

Coniques, nuds, ſans écailles.

Hermaphrodites. Il y en a cependant qui ont fleurs mâles ou ſtériles dans la même ombelle; ce qui arrive ſur-tout aux plantes qui ont les cor du contour de l'ombelle très-grandes & inégales, les que celles de la ſection des Carotes. Ces pla n'ont de fertiles que les fleurs du contour, celles centre avortent: c'eſt ce qu'on remarque auſſi d quelques eſpeces de Cerfeuil & de *Peucedan* L'*Aſtrantia* & le *Solandra* ont au contraire des fle femelles ou fertiles au centre, & des fleurs mâle ſtériles au contour de l'ombelle.

Elles ſont diſpoſées en ombelle ou paraſol dan plus grand nombre, & en tête dans quelques autr comme l'*Apradus* & l'*Eryngium*. Cette ombelle ſimple ou double; elle eſt ſimple, lorſqu'elle eſt fo

Envelope universelle paroît formée des feuilles mes de la plante dans l'*Eryngium*, l'*Apradus*, *Sandix*, le *Sanicula*, & l'*Astrantia*. On voit outre ela dans l'*Eryngium* une écaille qui acompagne haque fleur, & qui tient lieu de l'envelope partielle.

La situation de ces ombelles sur les tiges fournit sou- des caractères assez constans ; il y en a qui ter- ent les tiges ou les branches ; d'autres sortent des ales des feuilles ; d'autres enfin sont placées sur tiges du côté oposé aux feuilles : j'apelle les 1res om- les terminales, les 2^les^ ombelles axillaires, & les ombelles opotées aux feuilles. Une feuille de la ge, placée sur le pédicule de l'ombelle, quelque ort qu'il soit, nous aprend que cette ombelle est ter- nale ; c'est à quoi il faut avoir attention si l'on veut ez de prendre ces petites branches pour des om- les axillaires ou opotées aux feuilles.

Il y a des familles de plantes où la couleur des fleurs si changeante, qu'elle ne peut fournir aucuns ca- ères. Dans cette famille elle est assez constante, ous fournit un moyen aisé de diviser ces plantes une multitude de petits détails rendroit très-difficile à distinguer sans ce secours. On en remarque de es, de blanches, & de rouges ; & il y en a quel- s-unes qui semblent tenir le milieu entre le blanc & aune, & entre le bleu & le rouge ; mais on les ra- te facilement à leur Section, en les regardant me blanches, ou en les considérant par la figure leurs graines. Le calice de quelques especes d'*E- gium* est bleu.

CALICE. Poté sur l'ovaire avec lequel il fait corps, & qu'il mpagne jusqu'à a maturité, en l'envelopant sous parence d'une pellicule assez fine. Il se fait reconaître 5 petites dents qui couronent l'ovaire, & qui sont quelquefois insensibles. Le *Solandra* est le seul qui ait 6.

ſente ſe relevent en deſſus.
égaux, & plus petits dans les fle
belle ; mais dans celles du contou
& ſouvent inégaux.

ETAMINES. 5. Egales placées ſur les bor
tion à chacune de ſes diviſions, &
les pétales de la corolle. Elles ſ
tes que la corolle, & tombent
tries.

Les filets ſont cilindriques, poin
bes au ſomet.

Les antères ſont ovoïdes, marq
vrant longitudinalement en 2 logu
raux, & attachées aux filets par le
de leur baſe, ſe ſoutenant droites.

La pouſſiere génitale de la Co
de cilindres étranglés au milieu.

PISTIL. Un ovaire ſous la fleur, 2 ſtils e
mates, qui ne ſont point diſtingué
amas de petits filets cilindriques q
velouté au ſomet de chaque ſtil. Il
le *Lagacia* & l'*Hedera*, & il y en

FRUIT. Le fruit n'eſt pas diſtingué des g
les plantes où il ſe ſépare en 2 grai
partage en 2 dans ces

loges, il n'y a que 1 graine dans chaque loge, ont pendantes attachées de haut en bas vers du fruit. Ce ſont des oſſelets dans le Ginſen , & des pepins dans les autres. Dans les poſées de 2 graines, ces graines ſe ſéparent par eſtant attachées par leur ſomet au haut d'un qui enfile le centre du fruit : ces ſortes de nt chacune 2 envelopes, l'une extérieure & l'autre intérieure & membraneuſe, qui eſt im-ent apliquée, ſur l'embrion.

rion eſt droit, compoſé de 2 cotyledons hé-ues ou ovoïdes, apliqués l'un contre l'autre, deſquels on voit une petite radicule qui pointe el. Les cotyledons paroiſſent friſés, ou com-lés, & peu diſtincts l'un de l'autre dans l'*He-*

ues-unes de ces plantes jettent du lait, tel eſt *anum.* SUCS.

ntes ſont ſudorifiques, ſtomacales, & très-échau-lus par leurs feuilles, que par leurs racines, plus par leurs graines. La plupart ſont des poi-vifs, ſur-tout celles qui croiſſent dans les s. Le ſuc laiteux de leurs racines eſt cauſti-ſe préſerve de leurs mauvais éfets en buvant des comme le jus de citron ou le vinaigre. VERTUS.

é la qualité extrêmement chaude, & même de ces plantes, on ne laiſſe pas d'en manger -unes, par exemple ; les racines du Panais, rote, du Chervis, du Suron *Bulbocaſtanum*, nſeu ; les feuilles du Perſil, du Celeri, du , du *Myrrhis*, du *Crithmum*, & de l'Angéli-graines du Fenouil, de l'Anis & de la Co-Néanmoins leur uſage continuel, ou à trop doſes, pouroit être nuiſible. USAGES.

rend extérieurement l'extrait du ſuc des feuilles gue, à a doſe de deux grains, comme un ſpéci-

ſeule de l'envelope qui acomp
ombelles, eſt trop défectueuſ
ter. Leurs feuilles, leurs fleurs
ſidérées ſéparément ſont inſuſi
engagé à faire uſage de pluſieu
toutes enſemble, pour en for
1° les Carvi, 2° les Cerf
4° les Carotes, 5° les Be
7° les Fenouils, 8? les Gin

PREMIERE S

Les Carvi. (

LEs Carvi n'ont pas d'envelo
tielle : on voit cependant quelqu
à chacune dans l'Anis. Leurs fl
petales à peu peès égaux, & leur

	Feuilles.	*Pedicule des Feuilles.*	*Ombelles.*	Envelope *Universelle.*	Envelope *Partielle.*	*Graines.*
L.	Menues à 3 ailes.	Demi-cilindrique avec 1 sillon.	Opoſées aux feuilles.	o	o	Ovoïdes ſtriées.
ifinum.	Larges, à 2 ailes.	Id.	Terminales.	●	o	Id.
uria.	Id. 3 à 3.	Triangulaire.	Id.	o	●	Id.
L.	Larges & menues 1, 2 ailes.	Demi-cilindrique plat.	Id. & axillaires.	o. ou 1 feuille menue.	o. ou 1 feuille menue.	Id.

II. SECTION.

Les Cerfeuils. *Chærophylla.*

s diſèrent des Carvi en ce qu'ils n'ont pas d'enve-
universelle ; mais une partielle ; car quoique le
his, le *Chærophyllum*, l'*Œnanthe*, & le *Seſeli*
t quelquefois une ou pluſieurs petites feuilles à l'en-
e universelle, le plus ſouvent ils n'en ont point
ut.
s fleurs ſont rougeâtres dans le *Seſeli*.

	Feuilles.	Pédicule des feuilles.	Ombelles.	Envelope Univer-selle.	Envelope Partielle.
Scandix.	Menues, 2 à 3 ailes.	Demi-cilindriqu. avec 1 sillon.	Opoſées aux feuilles, & terminales.	0	Rameuſe.
Chærophyllum.	Médiocre, id.	Id.	Id.	0. ou 1 à 3 feuill. menues.	3 à feuilles ſimples larges.
Myrrhis.	Id.	Id.	Axillaires, & termin.	Id.	Id.
Æthuſa.	Id.	Id.	Opoſées aux f. & termin.	0	3 feuille menues.
Phellandrium.	Id. & menues, 2 à 4 ailes.	Cilindrique ſans ſill.	Id.	0	Id.
Œnanthe.	Id.	Id.	Id.	0. ou 3 à 6 feuil. menues.	10 à 1 feuil. m nues.
Seſeli.	Menues, id.	Id. avec 1 ſillon.	Id.	Id.	Id.
Ammoïdes.	Id. 2 à 3 ailes.	Id.	Id.	0	5 à 7 f. Id.

III. SECTION.

Les Cigues. *Cicutæ.*

ELLES diférent des Carvi & des Cerfeuils en ce qu'elles ont toujours une envelope univerſelle, & une partielle, compoſée de feuilles ſimples ou rameuſes.

Les fleurs ſont rougeâtres dans le Cumin, la Sanicle, & quelques eſpeces d'*Aſtrantia*. Elles ſont ſeſſiles ſans pédicule, dans la Sanicle & le Panicaut *Eryngium*.

Cicuta.

Feuilles.	*Pedicule des Feuilles.*	*Ombelles.*	Enveloppe *Univerſelle.*	Enveloppe *Partielle.*	*Graines.*
Médioc. 3 à 4 ailés.	Cilindriq. ſans ſillon.	Oppoſées aux feuilles & termin.	5 à 6 feuilles médioc.	5 à 9 f. médioc.	Ovoïdes ſtriées.
Larges, 1 à 2 ailes.	Id.	Oppoſées aux feuilles.	2 à 5 f. larg.	5 à 7 f. larg.	Id.
Id.	Id. avec 1 ſillon.	Id. & terminales.	5 à 6 f. méd.	5 à 6 f. médioc.	Id.
Id.	Id.	Id.	2 à 3 f. menues.	2 à 3 f. menues.	Id.
Id.	Id.	Axillaires & termin.	3 à 5 f. menues.	10 à 15 f. menues.	Ovoïdes bordées d'une aile.
Id. 1 à 3 ailes.	Id. ſans ſillon.	Oppoſées aux f. & termin.	10 à 15 f. larg.	Id. larges.	Ovoïdes à ſtriées ailées.
Id. & à 1 ou 2 ailes.	Id. & demi-cilind.	Têtes termin.	4 à 12 f. id.	1 écaille ſous chaque fleur.	Ovoïdes ſtriées.
Simples palmées.	Cilindriq. avec 1 ſil.	Ombelles axillaires & termin.	2 à 5 f. médioc.	5 à 10 f. petites.	Ovoïdes hériſſées.
Id.	Id.	Id.	Enveloppe rameuſe.	15 à 20 f. larg.	Ovoïdes ſtriées.
Larges 1 à 2 ailes.	Demi-cilindr. id.	Oppoſées aux f. & termin.	Id.	8 à 10 f. méd.	Id.
Menues, id.	Id. ſans ſillon.	Id.	Id. ou ſimple.	Enveloppe ſimple ou rameuſe.	Id.
Id. 3 à 4 ailes radiées à leur baſe.	Cilindriq. avec 1 ſil.	Axillaires & termin.	2 à 3 f. menues.	3 à 5 f. menues.	Id.
Menues, 1 à 3 ailes.	Demi-cil. id.	Oppoſées aux feuilles, & termin.	5 à 6 f. médioc.	5 à 6 f. médioc-	Id. liſſes.
Id.	Cilindr. ſans ſillon.	Id.	5 à 10 f. larg.	5 à 7. f. larg.	Id. ſtriées.

IV. SECTION.

Les Carotes. *Dauci.*

ELLES se distinguent de toutes les autres Sect cette Famille par leurs fleurs, dont les pétales ex sont inégaux, & beaucoup plus grands que les a

Leurs fleurs sont rougeâtres, au moins à l'ext excepté dans quelques especes de *Daucus* & de *lis* qui les ont entièrement blanches.

L'*Hasselquistia* ne fait point un genre distin *Tordylium* : il n'en diffère que parce que de ses nes, qui sont plates dans l'ovaire, & bordées d'u let comme dans le *Tordylium*, il y en a 1 qui celle-ci, en se desséchant, contient par son bo bords de l'autre semence, qui ne pouvant s'éten ce côté-là, s'enfle par le dos, de sorte qu'elle p forme d'un hémisphere creux & mince, de plate devoit être. Il y en a cependant beaucoup qui c vent leur forme aplatie.

Les graines crenelées de l'*Artedia* ne doive le faire distinguer du genre du *Daucus*, auquel semble d'ailleurs, par ces mêmes graines qui s reillement ovoïdes hérissées, & par ses envelop par toutes ses autres parties.

VII. SECTION.

Les Fenouils. *Fœnicula.*

Les Fenouils se distinguent de toutes les autres Sec- en ce que leurs fleurs sont jaunes, & leurs grai- oïdes ou hémi-sphériques.

	Feuilles.	*Pédicule des feuilles.*	*Ombelles.*	Enveloppe *Universelle.*	*Partielle.*	*Graines.*
...um.	Menues à 3 ailes.	Cilindriq. sans sillon.	Opposées aux feuilles & terminales.	0. ou 1 feuille large.	0 0 0	Ovoïdes striées.
...anum.	Id.	Id.	Id.	0. ou 1 à 3 feuill. menues.	5 à 10 feuilles menues.	Id.
...icum.	Larges à 3 ailes.	Id.	Axillaires & terminales.	5 à 10 feuilles larges.	5 à 10 feuilles larges.	Id.
...ys.	Menues 3 à 5 ailes.	Id.	Id.	Enveloppe rameuse ou simple.	5 à 10 feuilles menues.	Id. à striées ailées.
...m.	Larges 1 à 3 ailes.	Demi-cilindr. avec 1 sillon.	Id.	0. ou 2 à 5 feuilles menues.	0. ou 5 à 6 feuill. menues.	Hémisphériq. striées.
...inum.	Id. ou simples.	Id.	Id.	0 0 0	0 0 0	Id.
...rpum.	Larges simples.	Id.	Id.	0. ou 2 à 5 feuill. larges.	4 à 8 feuilles larges ou menues.	Ovoïdes striées.

		sillon.	les.	
Sphondylium.	Larges 1 à 3 ail.	Id.	Id. & terminales.	feu
Imperatoria.	Id.	Id. sans sillon.	Id.	lar
Oreoſelinum.	Id.	Id.	Id.	c
Thyſſelinum.	Menues, id.	Id. avec 1 ſillon.	Id.	f. n o

VI. SECT

Les Panais. *Pa*

ON diſtingue les Plantes de ce
les autres, parce que leurs fleurs
graines plates.

E

	Feuilles	*Pédicule des feuilles.*	*Ombelles.*	*Univer ſelle.*
Thapſia.	Larges 1 à 3 ailes.	Cilindrique ſans ſillon.	Opoſées aux feuill. & termin.	o o o

VII. SECTION.

Les Fenouils. *Fœnicula.*

LEs Fenouils ſe diſtinguent de toutes les autres Sections, en ce que leurs fleurs ſont jaunes, & leurs graines ovoïdes ou hémi-ſphériques.

	Feuilles.	*Pédicule des feuilles.*	*Ombelles.*	Enveloppe *Univerſelle.*	Enveloppe *Partielle.*	*Graines.*
Fœniculum.	Menues à 3 à 4 ailes.	Cilindriq. ſans ſillon.	Oppoſées aux feuilles & terminales.	0. ou 1 feuille large.	0 0 0	Ovoïdes ſtriées.
Peucedanum.	Id.	Id.	Id.	0. ou 1 à 3 feuill. menues.	5 à 10 feuilles menues.	Id.
Liguſticum.	Larges à 3 ailes.	Id.	Axillaires & terminales.	5 à 10 feuilles larges.	5 à 10 feuilles larges.	Id.
Cachrys.	Menues 3 à 5 ailes.	Id.	Id.	Enveloppe rameuſe ou ſimple.	5 à 10 feuilles menues.	Id. à ſtriées ailées.
Apium.	Larges à 3 ailes.	Demi-cilindr. avec 1 ſillon.	Id.	0. ou 2 à 5 feuilles menues.	0. ou 5 à 6 feuill. menues.	Hémiſphériques ſtriées.
Smyrnium.	Id. ou ſimples.	Id.	Id.	0 0 0	0 0 0	Id.
Buplevrum.	Larges ſimples.	Id.	Id.	0. ou 2 à 5 feuill. larges.	4 à 8 feuilles larges ou menues.	Ovoïdes ſtriées.

VIII. SECTION.

Les Ginſen.

Les Plantes de cette Section diférent des autres en ce leur fruit conſiſte en 1 ſeule graine, ou en une baie ou baye de 2 à 5 loges, & autant de graines. Les fleurs de l'*Echinophora* ſont rougeâtres, celles des autres ſont blanches. Leurs pétales ſont égaux & réguliers, excepté dans l'*Echinophora* qui a les extérieurs, très-grands, & fendus en deux.

			Envelope			
	Feuilles.	*Pédicule des feuilles.*	*Ombelles.*	*Univerſelle.*	*Partielle.*	*Etamines.*
Echinophora.	Menues	Demi-[illegible]	Oppoſées	Enveloppe [illegible]	Enveloppe [illegible]	5

[illegible]

:s plantes de la ſection des Jacobées.

oſées, c'eſt-à-dire, réunies pluſieurs enſem- FLEURS.
une envelope commune, qui reſſemble aſſez
:e, mais qu'on a apelée improprement de ce
n'y a que l'*Echinopus*, & le *Contarena* qui
que 1 ſeule fleur dans chaque envelope.
:nvelope eſt ou d'une ſeule feuille découpée en
portions comme dans le *Tajetes*, ou compoſée
irs feuilles. Sa figure trop incertaine ne permet
ſtatuer quelque choſe de fixe, ſi on ne la conſi-
des limites déterminées; alors elle poura être
id ſecours pour aſſurer les genres de plantes de
nille : voici les 3 formes les moins équivoques
uelles je la conſidere, 1° envelope ſimple, lorſ-
'à que 1 ſeul rang de feuilles; 2° envelope ſim-
leuſe à ſa baſe, lorſqu'au-deſſous elle eſt accompa-
quelques écailles beaucoup plus petites qu'elle;
:ope imbriquée, quand les rangs de feuilles ſe
nt les unes les autres depuis le bas juſqu'au
l'envelope, à-peu-près comme les tuiles d'un
le des fleurs femelles du *Xanthium* eſt mono-
2 loges, qui contiennent chacune 1 fleur;
la comparer à cet égard au calice du *Linoſ-*

tombent facilement avec les fleurs dans quelq
& perſiſtent dans d'autres.

Les fleurs ſont hermaphrodites dans toutes
tes à demi-fleurons, & dans le plus grand no
plantes à fleurons. Quelques-unes de celles-c
plûpart des radiées ont des fleurs hermaphro
centre, & des femelles au rayon, c'eſt-à-dire, au
de l'envelope : ces hermaphrodites avorten
dans les fleurs à fleurons & dans les radiées.
d'*Elichryſum* apelée Pié-de-chat, a, dit-on,
mâles ſur un pié, & des femelles ſur d'aut
mais ces fleurs prétendues mâles ſont des herm
tes ſtériles. Il n'y a que l'Ambroſie & le *Xan*
aient des fleurs femelles ſéparées des hermaph
apelées encore improprement mâles, dans des
diférentes & ſéparées, mais toujours ſur le m

La diſpoſition de ces fleurs eſt très-variée,
dans le même genre. Il y en a dont les envelo
minent les branches ſolitairement ou en épis,
ſont raprochées en corymbes, & d'autres ſon
aux aiſſelles des feuilles. J'apelle fleurs radicales
qui ſortent de l'aiſſelle des feuilles près de la
& qui ſont portées ſeules ſur un pédicule nud
les, comme dans le Piſſenlit *Leontodon*.

CALICE. Poſé ſur l'ovaire de chaque fleur, & faiſ
avec lui. Dans certains genres, il ne déborde
deſſus de l'ovaire, l'envelopant de maniére
paroît pas plus diſtingué de la graine que s'il n
pas : pour abréger je déſignerai ces plantes
n'ayant point de calice, c'eſt-à-dire, d'aparen
lice au-deſſus de l'ovaire. Dans les autres il
l'ovaire ſous la forme d'une membrane courte,
ou dentée ſur ſes bords ; ou ſous la forme d'écai
ſoies, ou de poils raſſemblés en aigrette. Le
tes que j'apelle liſſes ne paroiſſent telles qu'à l'
car avec le ſecours du verre lenticulaire on le

…es de petites dents tournées en haut ; celles que … velues ſont couvertes de poils aſſez longs & … à l'œil nud : ces aigrettes ſont pédiculées ou … ſur un long pédicule au-deſſus de l'ovaire, … dans la plûpart des plantes de la Section des … ou ſeſſiles, c'eſt à-dire, ſans pédicule comme dans …es. Il faut remarquer que cette aigrette, qui a … pédicule bien marqué dans l'ovaire du Piſſen… *todon*, ne le prend que lorſque l'ovaire apro… ſa maturité dans la laitue *Lactuca*.

… en a qui ont 2 eſpèces de calice à la fois. Quel… centres de la Section des Chardons ont extérieure… …e aigrette dentée, & quelques écailles au cen… dans la Section des Jacobées le *Doria*, & l'*Aſ*… *yus* ont autour de l'aigrette en dehors une cou… membraneuſe ciliée ou dentée. Ce calice tombe … quelques-unes, & reſte dans d'autres.

…opétale poſée ſur l'ovaire qu'elle abandone dès COROLLES
… s'eſt flétrie. Dans les plantes à fleurons, & dans les … du centre des plantes radiées, elle forme un long … viſé en 3 à 5 dents aſſez égales & régulières : cepen… y en a quelques-unes parmi les fleuronées telles … Bluet *Cyanus*, dont les fleurons du contour … viſés inégalement ſouvent en plus de 5 dents, … leur tube plus fendu d'un côté, de manière qu'il … pendre la partie ſupérieure en forme de lan… ce qui raproche ces ſortes de fleurons de la … des demi-fleurons. Les demi-fleurons conſiſtent … tube aſſez court, qui ſe termine en une languette … moins longue, qui eſt rarement entière, & ſou… découpée en 2 à 5 dents aſſez égales.

… y a que l'Ambroſie & le *Xanthium* dont les … femelles n'aient point de corolle, car le *Gna*… *les*, le *Denira*, le *Carpeſium*, le *Filago* & le … *us*, que Vaillant & ſes copiſtes ont cru en être

dépourvus, en ont une, fort petite à la vérité, qui ſemble à un tube court, très-mince, & aſſez en qu'on aperçoit avec un peu d'attention, & qui point échapé à M. B. de Juſſieu.

ETAMINES. 3 à 5 égales, attachées à la même hauteur, le milieu du tube de la corolle, alternativement divisions dont elles égalent le nombre, & qu'elles paſſent rarement en longueur.

Leurs filets ſont très-fins, & ſéparés les uns des a

Les antères ſont longues parallélibipedes, term au ſomet par une petite pointe triangulaire, & fen en 2 aſſez profondément par le bas. C'eſt ſur le de cette fente qu'elles ſont attachées aux filets. ſont toutes à 2 loges, & réunies enſemble par côtés, c'eſt-à-dire, par le bord de la valve poſtérieu chacune des 2 loges, dont la valve antérieure s'o longitudinalement au-dedans du tuyau qu'elles for & qu'elles rempliſſent de pouſſière. Il y a que genres où ces antères ſont diſtinctes, comme l'An ſie, le *Xanthium*, l'*Hyſterophorus*, le *Denira*, l ſinte & l'Armoiſe, ou du moins elles ſont ſi le ment réunies qu'elles ſe ſéparent d'elles-mêmes da tems de l'épanouiſſement de la fleur, ou pour qu'on les touche; ce qui démontre clairement qu caractère de réunion des antères n'eſt ni génér eſſentiel aux plantes de cette famille.

La pouſſière génitale eſt compoſée de globules nes, tranſparens, qui ſont liſſes dans les plantes mi-fleurons telles que les Laitues, & chagrinés ou riſſés de pointes dans la plûpart des plantes à fleu ou radiées telles que le *Sphæranthus*, le *Serrat* l'*Aſter*, le *Chamæmelum*, le *Bidens*, le *Sigesbe* le *Voſacan*, &c.

PISTIL. 1 ovaire ſous chaque fleur; il eſt ſphérique, ov ou alongé, & ſouvent anguleux. 1 à 2 ſtiles, & 1

…ſe réunit au ſtil. Les 2 ſtigmates des demi fleu-
…aphrodites des laitues, & des demi-fleurons
…es fleurs radiées ſont demi-cilindriques ve-
… face interne, & roulés en dehors en demi-

… & la graine ſont la même choſe dans ces FRUIT ET
… ſemence eſt nuë ou n'a d'autre envelope GRAINE.
…brane coriace qui forme le calice qui la rete-
… entier ſans aucune ouverture, & qui la
…us ou moins, comme je l'ai dit à l'article du
…éanmoins ce calice devient dans le *Monili-*
…ſpèce de petite baye, dont la chair, quoi-
…paiſſe, envelope la croute oſſeuſe de chaque
… lui fait comme une 3e envelope : car toutes
… n'ont que 2 envelopes, l'une extérieure co-
…ſeuſe qui eſt le calice même ; l'autre eſt une
… ou pellicule très-fine apliquée immédiate-

…Embrion.

…ion eſt droit & ſimple à cotyledons hémi-
… ou demi-cilindriques apliqués l'un contre
… la radicule pointe en bas vers la terre.

l'Eupatoire & le *Cargilla* du Pérou. Celles de
tion des Soucis ſont aromatiques.

USAGES. L'infuſion de la Tanéſie, de l'Abſinte & de
ſe, priſe intérieurement, eſt un puiſſant ve
celle de la matricaire ſe prend dans l'aſtme, &
de cette dernière guérit les éreſipeles, les inſl
& les duretés qui ſurviennent à l'extérieur du

On mange les racines de Scorſonère & du S
tubercules des racines du Topinambour, les
du Piſſenlit, du Laiteron, de la Laitue, & de la C
les têtes de l'Artichaud, & de quelques Ch

REMARQUES. Cette famille, la plus nombreuſe de toutes,
une des plus dificiles à diviſer en Sections. La
tion des envelopes des fleurs qui a ſervi à pluſ
teurs, & ſur-tout à Vaillant pour la diviſer e
tions, ſavoir; les Chicoracées, les Cinaroce
les Corymbiferès, n'eſt pas auſſi conſtante que
teur a voulu le perſuader; puiſque, parmi les
cephales, qui doivent porter les envelopes a
des branches, il y en a qui les ont raprochées
rymbe, ou réunies en paquets aux aiſſelles d
les, & que réciproquement, parmi les Chicor
les Corymbifères, il y en a de diſpoſées de c
nières.

Autant cette diviſion de Vaillant étoit défe
autant celle de Tournefort qu'il critique avec
prévention, & même de mauvaiſe foi, trioe
ſa ſupériorité. Elle fut adoptée d'abord par
Pontedera, & depuis par les plus célèbres Bo
La figure de la corolle de ces plantes les diviſ
rellement en 3 Sections, celles à demi fleurons
fleurons, & les radiées, c'eſt-à-dire, celles qui ont
rons au centre de l'envelope & des demi-fleuro
contour. L'objection de Vaillant, ſur ce que c
plantes que Tournefort a raporté aux radiées,
ſouvent leurs demi-fleutons, & convienent alor

…des ; eſt ici de nulle valeur ; ce ſont de pures …ſités qui ne ſont ni générales, ni conſtantes ; il …e ces plantes aient quelquefois des demi-fleu… …petits qu'ils ſoient, pour être de la diviſion des …

… change rien à cette diviſion de Tournefort ; …elle eſt très-naturelle, je la ſubdiviſe ſeulement …ctions. La 1ere que j'apelle les Laitues renferme …s plantes à demi-fleurons ; les fleuronées com… la 2e ſection des Echinopes, la 3e des Char… 4e des Immortelles, la 5e des Ambroſies, la …aneſies, & la 7e des Coniſes ; les radiées ran… elles la 8e Section des Jacobées, la 9e des Sou… la 10e des Bidens.

1°. *Demi-fleuronées.*

I. SECTION.

Les Laitues. *Lactucæ.*

…n a quelques-unes comme une eſpece de *Pre…* & de *Cichorium*, dont les rameaux ſe termi… une épine.

… feuilles ſont alternes.

…s ont 2 ſtigmates réfléchis en dehors.

…es, excepté le *Catananche*, jettent un ſuc laiteux …n les coupe.

	Feuilles.	*Fleurs.*	*Envelope.*	*Recep-tacle.*	*Calice.*	
m.	Entieres & ailées sur 1 rang.	Têtes ſolitaires terminales & en corymbes.	Imbriquée à feuilles droites.	Nud.	Aigrette ſeſſile dentée.	5
ra.	Id.	Id.	Id.	Id.	Id. velue.	5
	Entieres.	Id.	Id. f. extérieures réfléchies.	Id.	Id.	5
	Entieres & ailées ſur 1 rang.	Id. ſolitaires radicales & corymbe.	Simple. Ecailles à ſa baſe.	Id.	Id.	5
hes.	Id.	Epi, corymbe & panicule.	Id.	Id.	Id. dentée.	4
a.	Entieres.	Epi & panicule.	Id.	Id.	Id.	5
lla.	Entieres & ailées ſur 1 rang.	Solitaires radicales & panicule.	Id.	Id.	5 à 10 écailles.	5
	Id.	Corymbe & épi.	Id.	Id.	0	5
m.	Id.	Corymb. & ſolitaires	Id.	Id.	Aigrette pédicu	5

plantes ſe diſtinguent de toutes les autres fleu-
en ce que leurs fleurs raſſemblées en tête dans
velope commune, ou ſans envelope comme
Echinopus, ſont encore ſéparées les unes des
, ſoit ſolitaires dans une envelope particuliere
ſe comme l'*Echinopus*, ſoit 5 à 5 ou 6 à 8 por-
un petit pédicule qui eſt environé d'une écaille à
es dans le *Gundelia*, & de 15 écailles envi-
s le *Sphæranthus*. De ces 6 à 8 fleurs de chaque
le du *Sphæranthus* les 3 ou 4 du centre ſont her-
odites ſtériles, & les 3 ou 4 autres du contour
melles & fertiles. Au contraire des 5 fleurs de
tubercule du *Gundelia*, les 4 du contour ſont
hrodites ſtériles; la 5e, qui eſt au centre, eſt
ertile: leurs ovaires ſont reçus chacun dans une
avité creuſée dans le tubercule qui les porte, &
de 3 petites écailles.

Gundelia jette une liqueur laiteuſe, ce qui joint
ucture de ſes feuilles, lui donne beaucoup de ra-
vec le *Scolymus*.

	Feuilles.	*Fleurs.*	*Enve-lope*	*Réceptacle.*	*Calice.*	*Corolle.*
Echinopus. *Tour. tab. 262.*	Entieres & ailées épineuſes.	Têtes ſolit. term.	0.	Ecailles imbriquées en envelope autour de chaque fleur.	0. graine velue.	Hermaphrodite 5 dents.
Gundelia. *Tour. t. 486.* *Hecub. Vaill.*	Entieres épineuſes.	Id.	3 ou 4 feuilles épineuſes.	1 écaille à 3 pointes entre chaq. paquet de fleurs.	Couronne membraneuſe dentée.	Herm. 5 dents. Femelle 5 dents
Sphæranthus. *Vaill. act. acad. 1719. tab. 20.*	Entieres ſans épines.	Id.	Imbriquée, feuilles molles.	15 écailles obtuſes entre chaque paquet de fleurs.	0.	Herm. 5 dents. Femelle 5 dents.

III. SECTION.

Les Chardons. *Cardui.*

Les feuilles de leur envelope ſont bordées d'épines ; moins vers leur extrémité, ou terminées par une [illegible] dure & piquante.

Le Réceptacle de cette envelope eſt velu, ou creuſé [illegible]ſſettes bordées de membranes, ou couvert d'é[illegible]. Ces écailles ne paroiſſent être à la vue que [illegible]poils, parce qu'elles ſont très-menues ; mais re[illegible]ées avec le verre lenticulaire, on voit qu'elles ſont [illegible]es, roulées en ſpirale, & ſouvent fendues & com[illegible] déchirées à leur extrémité.

Leurs fleurons ſont preſque tous hermaphrodites ; & ce qui leur eſt particulier, c'eſt qu'ils ſont fertiles, quoiqu'ils n'aient ſouvent que 1 ſtigmate, ce qui eſt contraire aux fleurs des Radiées qui ſont fertiles lorſqu'elles ont deux ſtigmates, & ſtériles lorſqu'elles n'en ont que 1. C'eſt ſans doute par la même raiſon que les fleurs ſtériles du contour de l'envelope de quelques eſpèces de *Cirſium* & de *Carduus* n'ont point de ſtil ni de ſtigmate ou piſtil. Le tube courbe de ces fleurons ſtériles ne doit point faire écarter ces eſpèces de leurs genres ; cette inflexion ne vient que de la compreſſion du calice qui ſe reſſerrant à ſon ſomet, les oblige ſouvent de s'alonger plus que les autres.

	Feuilles.	*Fleurs.*	*Enveloppe.*	*Réceptacle.*	*Calice.*	*Corolle.*
thamus. ... t. 258. ...us Theoph.	Entieres épineuses.	Corymb. termin.	Imbriquée, feuilles bordées d'épines.	Ecailles fendues.	o	Hermaph. 5 dents.
lina. ... t. 205.	Id.	Id. & solitaires.	Id.	Id.	Aigrette velue longue.	Id.
beni. ... benedict. C. B.	Id.	Corymb.	Id.	Id.	Aigr. dentée courte.	Id.
Lotylis. ... Tour. t. 257.	Id. & ailées.	Id.	Id.	Ecailles entieres.	Ecailles dentées courtes.	Id.
nomon. Lob. ... con Salmantic. ... 155.	Id.	Id.	Id.	Id.	Aigr. velue long.	Id.
d...ncellus. ... t. 2 p. 20.	Id.	Solit. termin.	Id.	Poils courts.	Id. dentée.	Id.
...trapa. ... ...ef. ...p17.	Id. sans épines.	Id. & corymb & en paquets.	Id.	Poils longs.	Ecailles liſſes long.	Hermaph. 5 dents. Fem. 5 d.
bum. Vaill. Co dans Lonic. ... 722.	Entieres épin.	Solit. termin.	Id.	Id.	Aigr. dentée longue.	Hermaph. 5 dents.
4 Anof	En le-	Id.	Imbri-	Ecailles	Id.	Id.

IV. SECTION.

Les Immortelles. *Xeranthema.*

.LES ne diférent des chardons qu'en ce que l'en-
pe commune de leurs fleurs eſt ſans épines.
urs feuilles ſont auſſi ſans épines ; celles d'en-bas
poſées dans le *Denira*, les autres ſont alternes.
s fleurons femelles & ſtériles du contour de l'en-
pe du *Cyanus*, ſont ſouvent irréguliers, & plus
ds que les autres.

Feuilles.	*Fleurs.*	*Envelope.*	*Réceptacle.*	*Calice.*	*Corolle.*	*Stigmates.*
s. Adanſ. ſpinoſus P. alp.	Entieres.	Solit. termin.	Imbriquée, feuilles bordées de poils en cils.	Ecailles menues long.	●	Her maph. 5 dents.	1
ls. Tour. t. 254. Tour. t. 254.	Id. & ailées.	Id. & corymb.	Id.	Id.	Aigrette dentée courte.	Hermaph. 5 dents.	2
						Femell. 5 dents.	●
ma. Plin. Dod. 389.	Id.	Id.	Imbriquée, feuilles terminées par 1 écaille obtuſe déchirée.	Id.	Id. velue longue.	Hermaph. 5 dents.	1
nticum. *ium. Cluſ. 2.* *via. Heiſt.*	Id.	Id.	Id. écaille entiere.	Id.	Id. dentée longue ou courte.	Id.	1
rboi. Iſnard. d. 1719. t. 10. Egyp. Lip.	Id.	Id.	Imbriq feuill. pointues.	Id.	Ecailles courtes, ciliées au ſomet.	Id.	1

	Feuilles.	*Fleurs.*	*Envelope.*	*Récep. tacle.*	*Calice.*	*Corolle.*
Serratula. *Mat. Bocc. t. 37.*	Entieres.	Solit. termin.	Imbriquée, feuill. pointues.	Ecailles menues long.	Aigrette dentée longue.	Herm. ç dents.
Pterophorus. *Vaill. Conyza. Pluk. t. 345.*	Entieres.	Id.	Id.	Id.	Aigrette velue longue.	. . . .
Tarchonanthus. *Vaill. Elichryso affinis. Pluk. t. 174.*	Id.	Paniculc.	Monophylle, ç à 7 divisions.	Poils longs.	Id.	Hermaph. ç dents.
Xeranthemum. *Tour. t. 204.*	Id.	Solit. ermin.	Imbriq. feuilles. pointues.	Ecailles pointues.	ç écailles med. point.	Id.
Lonas. *Adans. Elichrysum. Herm. t. 227.*	Ailées.	Corym.	Id. feuilles obtuses.	Id. ob tuses.	Membrane médioc. dentée.	Id.
Santolina. *Tour. t. 260.*	.	Id.	Id. f. term. par 1 écaille obtuse.	Id.	o	Id.
Polymnia. *Lin. Gen. Nov. 1181. t. 1. fig. ç.*	Id.	Id.	Presque simple, feuilles obtuses.	Id.	o	Hermaph. ç dents. Femell. entiere.
Gnaphalium. *Tour. t. 261.*	Entieres	Id. & paquets.	Imbriq. f. pointues.	Ecailles pointues.	o	Id.
Gnaphalodes. *Tour. t. 261. Micropus. Lin.*	Id.	Plusieurs axillaires.	Simple, ç f. creusées en voute.	Id.	•	Id.
Denira. *Adans. Ageratо affinis. Pluk. t. 27. Iva. Lin.*	Id.	Solit. axillaires en épi.	Simple ç f. plates & larges.	Id. obtuses.	o	Id.

V. SECTION.

Les Ambroſies. *Ambroſiæ.*

TTE ſection tient un juſte milieu entre celle
mortelles, & celle des Tanéſies. Elle difère de
les autres, en ce que les fleurs hermaphrodi-
riles ſont ſéparées des femelles, & raſſemblées
es envelopes diſpoſées en épi aux extrémités des
es, pendant que les femelles ſont raprochées en
s aux aiſſelles des feuilles qui ſont au bas des

femelles n'ont point de corolle : elles ont 2 ſtiles.
:lope des fleurs femelles eſt monophylle, liſſe ou
te de tubercules au dehors. Elle n'eſt qu'à 1 loge,
:ontient que 1 ſeule fleur dans l'Ambroſie ; mais
: *Xanthium* elle eſt à 2 loges qui contienent cha-
fleur, c'eſt-à-dire, 1 ovaire ſans corolle : cette
pe dévient coriace & ligneuſe dans ſa maturité.
euilles d'en-bas de quelques eſpèces d'Ambroſie
poſées, les autres ſont alternes.

	Feuilles.	*Fleurs.*	*Enve-lope des fleurs mâles.*	*Récep-tacle.*	*Calice.*	*Corolle.*	*Stig-mat.*
ſia. 252.	Opoſées & alter-nes, en-tieres & ailées.	Epis ter-min.	Mono-phylle à 8 crene-lures.	Nud.	•	Hermaph. 5 dents. Femelle, o.	1 2
ium. 252.	Alter-nes, id.	Id.	Imbri-quée.	Ecailles.	o	Id.	Id.

VI. SECTION.

Les Tanéſies. *Tanaceta.*

ELLES diférent eſſentiellement des Chardo
des Immortelles en ce que le Receptacle de l'env
de leurs fleurs eſt nud ; on aperçoit cependant av
œil attentif un leger velouté de poils longs & m
res ſur celui de l'abſinte ; mais ce volouté eſt ſen
ment diférent par ſa fineſſe des écailles ou des
qu'on aperçoit dans l'envelope des Chardons &
Immortelles.

	Feuil-les.	*Fleurs.*	*Enve-lope.*	*Récep-tacle.*	*Calice.*	*Corolle*
m.	Ailées.	Pani-	Imbri-	Velu,	0	Her-

	Feuilles.	*Fleurs.*	*Enveloppe.*	*Réceptacle.*	*Calice.*	*Corolle.*	*Stigmat.*
aphoros. *Inſ. 1. c. 326. t. 5 mal.*	Id. & ailées.	Corymb.	Imbriquée, feuilles termin. par 1 écaille obtuſe.	Id.	Membrane courte dentée.	Id.	1.
1. Adanſ. Pluk. t. 257.	Ailées.	Solit. axillaires, & termin.	Imbriquée, feuilles obtuſes.	Nud hémiſphérique.	Id.	Hermaph. 5 dents.	1
						Femelle 3 dents.	2
2. Adanſ. Brown. t. 34.	Entieres.	Pluſieurs axillaires.	Id. feuilles pointues.	Id.	Membrane entiere.	Hermaph 4 dents.	2
						Femelle 3 dents.	2

VII. SECTION.

Les Coniſes. *Conyſæ.*

ES diférent des Tanéſies en ce que le calice de graine conſiſte en 1 aigrette longue dentée: ce écailles médiocres & pointues dans le *Carelia.* r réceptacle eſt nud, quoique creuſé de petites bordées d'une membrane courte, dont les aroiſſent comme des petits poils dans le *Marſea.* omprens ſous le genre du *Filago* le *Seriphium*, *toebe* de M. Linnæus, qui ſont des eſpèces de *yſoïdes* de Vaillant, genre fort douteux, & inin- le dans cet Auteur.

5 découpures de la corolle de l'*Anaſchovadi* ales; mais ſouvent elles tienent enſemble 2 à 2, 3. Son ſtigmate eſt cilindrique, velu ſans ſillon.

Feuilles.	*Fleurs.*	*Envelope.*	*Recep-tacle.*	*Calice.*	*Corol*
Filago. *Tour. t. 259. Helichryſoides. Vaill. Seraphium. Lin. Stoebe. Lin.*	Entie-res.	Pluſieurs axill. & termin.	Imbri-quée, feuilles pointues.	Foſſettes bordées d'une membra-ne den-tée.	Aigrette dentée longue.	He maph denis. Fem entes
Elichryſum. *Tour. t. 259. Xeranthemoides. Dill.*	Id.	Solit. termina-les co-rymb. & panicule.	Id. feuil-les obtu-ſes.	Id.	Id.	Id.
Conyſa. *Tour. t. 259.*	Id.	Corymb. & epi.	Id. quel-quefois divergen-tes.	Nud, plat	Id.	Her ſ d.
Anaſchovadi. *H. M. 10. T. 7. Elephantopus. Vaill.*	Id.	Paquets termin.	Imbriq. feuilles pointues.	Id.	écailles en ſoies longues dentées.	Id
Marſea. *Adanſ Chica. Feuill. Eupatorium. Pluk. t. 5*	Id.	Corymb. & panicule.	Id.	Foſſet-tes bor-dées d'u-	Aigrette dentée longue.	He ſ de Fem dent

	Feuilles.	*Fleurs Envelope.*	*Receptacle.*	*Calice.*	*Corolle.*	*Stigmates.*
Aspasorium. Tour. t. 259. Aspasia Lagura.	Opp. verticillées & alt. ent. & ailées ; quelques-unes sont pointillées.	Corymb.	Imbriquée f. obtuſes & pointues.	Foſſetes ſans membrane.	Aigrette demie longue.	Herm. 5 dents.	2.
Jacobæa. Pour. *Aspasorium.* Herm. Par. t. 161.	Opposées.	Id.	Id. feuil. pointues.	Id.	Id.	Id.	2.

3°. *Radiées.*

VIII. SECTION.

Les Jacobées. *Jacobeæ.*

Leurs fleurs ſont radiées, c'eſt-à-dire, compoſées de fleurons & de demi-fleurons. Dans quelques genres les demi-fleurons ſont ſi menus & ſi courts, qu'ils ne ſurpaſſent pas la hauteur des demi-fleurons & de leur enveloppe commune, tels ſont ceux du *Panios ;* ils manquent même quelquefois dans certains individus, ce qui raproche beaucoup cette ſection de celle des Coniſes. Les demi-fleurons ſont femelles, les fleurons ſont hermaphrodites : ceux du centre avortent dans l'*Ariſtotela.*

Le calice de chaque graine conſiſte, comme dans les Coniſes, en une aigrette longue.

Leur Réceptacle eſt de même ou nud, ou legèrement velu, ou creuſé de foſſetes bordées d'une membrane courte & dentelée irrégulièrement.

Leurs feuilles ſont toutes alternes.

Feuilles.	*Fleurs.*	*Envelope.*	*Recep-tacle.*	*Calice.*	*Corolle.*	*Su*
Panios. *Gnet. Senecio. Dill. Elt. t. 257. Erigeron. Lin.*	Entieres.	Corymb. & paniculc.	Imbriquée, feuilles pointues.	Foſſetes bordées d'une membrane.	Aigrette dentée longue.	Herm. 5 dents. Femelle entiere.
Bartolina. *Adanſ. Tridax. Lin.*	Ailées.	. . . .	Id.	Ecailles courtes.	Id.	Herm. 5 dents. Femelle 6 dents.
Doronicum. *Tour. t. 277. Bellidaſtrum. Mich.*	Entieres.	Solit. terem.	Preſqu ſimple, feuilles étroites.	Poils très courts.	Id.	Herm. 5 dents. Femelle 5 dents.
Tuſſilago. *Tour. t. 276.*	Id.	Id. & panicule.	Id. feuil. larges.	Foſſetes bordées d'une membrane.	Id.	Id.
Jacobæa. *Tour. t. 276.*	Etieres & ailées.	Corymbe.	Simple, écailles à ſa baſe.	Id.	Id.	Id.
Doria. *Geſn. Virga aurea. Tour. t. 275.*	Entieres.	Id. & panicule.	Imbriquée.	Id.	Id. & couronne membraneuſe ciliée.	Id.
Aſteropterus. *Vaill. Aſter. Herm. L. B. t. 71.*	Id.	Id.	Id.	Id.	Aigr. velue & couronne membraneuſe.	Id.
Aſter. *Tour. t. 274.*	Id.	Id. & ſolitaires terminales.	Preſque ſimple.	Id.	Aigrette dentée, longue.	Id.

Feuilles.	*Fleurs.*	*Envelope.*	*Recep-tacle.*	*Calice.*	*Corolle.*	*Stig-mates.*
Lug.	Id.	Id.	Imbriq. feuilles divergentes.	Id.	Id.	Id.	Id.
Dod.	Id.	Solit. termin. & corymb.	Imbriq. feuilles droites menues.	Nud, plat.	Id.	Id.	Id.
...f.	Id.	Id.	Imbriq. feuilles larges divergentes.	Id.	Id.	Id.	Id.
...Vaill. ...Lin. ...Boerh.	Entiéres & ailées.	Id.	Simple, écailles à la base.	Id.	Id.	Herm. 3 dents. Femelle, 3 dents.	1. 1.
...Id. ...Comm. ...Tab. ...Lin. ...Boerh. Ind.	Entiéres.	Id.	Monophylle 7 à 10 divisions.	Id.	Id.	Herm. 5 dents. Femelle, 3 dents.	1. 2.

IX. SECTION.

Les Soucis. *Caltha.*

ILs ne diffèrent des Jacobées qu'en ce q
graines ſont nues ou couronnées d'une membr
d'écailles courtes.

Les fleurons hermaphrodites du centre d
lopes avortent dans le *Caltha* & le *Monilifera*
ques eſpeces de Matricaire ſont ſujetes à quitter
fleurons de leurs fleurs femelles ; enſorte q
ovaires ſont alors ſans corolle.

Dans le *Millefolium* & l'*Hyſterophorus*, le
du Receptacle recouvrent les fleurons en forme
chon avant qu'ils s'ouvrent.

Les graines du rayon du *Monilifera* qui
ſeules qui mûriſſent au nombre de 5 à 10,

	Feuill.	*Fleurs.*	*Envelope.*	*Recep-tacle.*	*Calice.*	*Corolle.*	*Stigmat.*
fer a. Vaill. -1720. t. 28. *pon. Plak* *rum. Lin.*	Entieres.	Solit. term.	Imbriq. feuilles pointues.	Nud, hémi-ſpher.	0.	Her. 5 d. Fem. 3 d.	1 à 2 2.
a. Lin. *lak. t. 273.*	Id.	Id.	Id. feuill. terminées par 1 épine.	Id.	0. graine velue.	Herm. 5 dents. Femell. entier.	2. 0.
lkenum. *num.* *ſia.* *num. Brunſ.* *ſia.*	Entieres & ailées.	Id.	Imbriq. feuilles terminées par une écaille obtuſe.	Id.	0.	Herm. 5 dents. Femell. 3 dents.	2. 2.
aria. Tour. *num. Tour.*	Id.	Corymb.	Id.	Id.	Membrane courte dentée.	Id.	Id.
vola. Ad. *num. Vaill.* *d. 1720* *lak. t. 372.* *n. Lin.*	Entieres.	Id.	Simple 15 à 20 feuill. menues.	Id. conique.	5 écaill. coûrtes pointues.	Id.	Id.
nosper- *a. Lin.* *2. t. 22.* *ca. Vaill.* *. Lin.*	Entieres & ailées.	Solit. termin.	Imbriq. feuilles terminées par 1 écaille obtuſe.	Foſſetes bordées d'une membrane entiere ou dentée en ſoies médiocres	5 à 10 écailles médioc. obtuſes. Graine velue.	Herm. 5 dents. Femell. 3 dents.	1. 2.
dilodes. *a. Walt. h. 13.*	Entieres.	Id.	Imbriq. feuilles bordées d'épines.	Foſſetes bordées de membranes hautes dentées	Id.	Id.	Id.
a. Adanſ. *ides. Tour.*	Id.	Id.	Preſque ſimple, feuilles droites.	Ecailles pointues concaves.	Membrane courte dentée.	Id.	Id.

	Feuilles.	Fleurs.	Envelope.	Recep-tacle.	Calice.	Corolle.
Obeliſcotheca. *Vaill. act. ac. 1720.* *Dill. Elt. t. 218.* *Rudbeckia. Lin.* *Aſteriſcus. Tour. t. 283.*	Entieres & ailées.	Solit. termin.	Preſque ſimple, feuill. divergentes.	Ecailles pointues concaves.	Membrane courte, dentée.	Herm. 5 dents. Femelle, 3 dents.
Anacyclus. *Lin.* *Anantheocyclus. Vaill.* *Cotula. Tour. t. 282.*	Allées.	Id.	Imbriq. feuilles terminées par une écaille obtuſe.	Id.	Membrane ſur un ſeul côté, dentée.	Id.
Chamæmelum. *Tour. t. 281.* *Anthemis. Lin.*	Id.	Id. & corymbes.	Id.	Id.	o.	Herm. 5 dents. Femell. 3 dents.
Milleſolium. *Tour. t. 283.*	Id.	Corymb.	Id.	Id. pointues.	o.	Herm. 5 dents. Femell. 3 dents.
Encelia. *Adanſ.* *Cotula, mérit. Persoon. H. R. P.*	Entieret.	Id.	Preſque ſimple, 18 à 20 feuilles médiocres.	Id. obtuſes.	o. Graine velue, plate.	Id.
Hyſterophorus. *Vaill. act. ac. 1720.* *Partheniaſtrum.* *Diſſ. act. ac. 1711.*	Entier. & ailées.	Id.	Simple, 5 feuilles larges.	Id.	o	Herm. 5 dents. Femell. 2 dents.

X. Sl

X. SECTION.

Les Bidens. *Bidentes.*

antes diférent de toutes les autres plantes ra-
s que les Jacobées & les Soucis, en ce que
es ſont opoſées ; ou ſi elles ſont alternes,
cle des fleurs a des écailles concaves & rou-
ées de manière qu'elles envelopent les ovai-
en leurs graines ſont terminées par des ſoies.
iges ſont ailées dans quelques eſpèces de
c de *Bidens.*
euilles ſont opoſées vers le bas des tiges,
r en ait d'alternes vers leur extrémité.
mi-fleurons du contour manquent quelque-
quelques eſpèces de *Bidens.* Ce qui diſtin-
nre de tous les autres de cette ſection, c'eſt
ies qui terminent ſes graines ont des dents
ournées en bas vers la terre, au lieu que les
autres regardent en haut vers le ciel.
e *Zinnia* les graines des fleurs femelles n'ont
calice parce qu'elles avortent ; elles avortent
ent dans toutes celles qui n'ont ni ſtigmates

Feuilles.	*Fleurs.*	*Enveloppe.*	*Receptacle.*	*Calice.*	*Corolle.*
Opp. verticill. & alt. entières & laciées.	Solit. terminales & corymb.	Imbriquée, feuilles larges.	Ecailles membr.	o	Hermaph. 5 dents. Femel. 3 à 4 d.
Opp. entières.	Corymbes.	Simple, 4 feuilles larges.	Id.		Herm. 1 dents. Femel. 3 dents.
Id. & alternes.	Id. & solit. terminales.	Simple 5 à 6 feuilles étroites divergentes.	Ecailles larges enveloppant les graines.	o	Herm. 5 dents. Femel. 1.
Opp. entières.	Solit. axill.	Presque nulle, 2 feuilles larges.	Ecailles membr.	■	Herm. 4 dents. Femel. 2.
Id.	Solit. terminale.	Imbriquée, id.	Id.	Membrane courte	Herm. 5 dents.

Feuilles.	*Fleurs.*	*Envelope.*	*Recep-tacle.*	*Calice.*	*Corolle.*	*Stig-mates.*
Opp. & alt. entieres & ailées.	Solit. termin. & corymb.	Presque simple, feuilles diverg.	Ecaill. menues.	2 à 4 soies, id.	Hermap. 5 dents. Fem. entiere ou 3 dents.	1 2
Opp. entieres.	Plusieurs axill. & solit. term.	Simpl. 5 à 7 feuilles larg.	Ecaill. larges.	2 à 3 soies, id.	Hermaph. 5 dents. Femel. 3 dents.	Id.
Alt. entier.	Solit. term. & corymb.	Imbriq. feuilles menues.	Ecaill. menues.	2 soies, id.	Id.	Id.
Opp. entier.	Solit. term.	Simple 10 à 12 feuilles med.	Fossetes bordées d'une membrane courte dentée.	Aigrette dentée longue	Id.	Id.
Id.	Id. & corymb.	Imbriq. feuill. menues.	Poils cours.	Id.	Herm. 5 dents. Femell. 2 à 3 d.	Id.
Id. pointillées.	Solit. axill. & termin.	Simple, 5. feuilles larges.	Nud, conique.	5 à 10 écailles, en soies persist.	Herm. 5 dents. Femelle entiere.	Id.
Id. & ailées.	Solit. term. & corymb.	Monophylle, 5 à 8 divis.	Id.	2 à 6 écaill. dont 1 roulée en cornet.	Id.	1 à 4
Opp. & verticill. 3 à 3 entieres.	Corymbes.	Simple; 3 à 4 feuill. concaves.	Id. plat.	0	Herm. 5 dents. Fem. entiere 3 d.	1 ou 2 2

XVII. FAMILLE.

Les Campanules. *Campanulæ.*

URE. CES plantes ſont herbacées, droites pour la part, aſſez rameuſes & vivaces par leurs rac Il y en a peu d'annuelles.

INES. En navet dans quelques-unes, & ramifiées ga de fibres dans les autres.

ES. Rondes. Branches alternes, excepté dans le *dium* qui les a opoſées en croix.

ILLES. Simples & alternes. Le *Mindium* les a pour la grande partie opoſées en croix. Elles ſont attachées branches, ou ſans pédicule, ou par un pédicule cilindrique ſilloné en-deſſus, & qui ſemble faire c avec elles. Leurs dentelures ſont toutes terminées un petit tubercule blanc qui les fait reconoître fa ment.

Avant leur dévelopement elles ſont concaves, quées les unes ſur les autres en forme de cone. D le *Mindium* elles ſont ouvertes droites ainſi aplaqué à 2 en face, leurs extrémités un peu divergentes.

EURS. Hermaphrodites raſſemblées en tête ou en épi, ſolitaires aux aiſſelles des feuilles. Elles ſortent des ſelles des branches dans le *Mindium*.

ALICE. Placé ſur l'ovaire, ſouvent un peu au-deſſous de ſomet, & diviſé en 4 à 6 parties égales.

COROL- Monopétale poſée ſur le calice. Elle eſt ſujette à venir fort petite, & preſqu'inſenſible dans quelques pèces de *Campanula*. Son tube eſt aſſez long dans autres, & découpé en 4 à 6 portions égales ou in les, qui ſont alternes avec celles du Calice. Elle acc pagne ordinairement l'ovaire juſqu'à ſa maturité.

4 à 6 médiocres attachées à la même hauteur & sur un seul rang, à la base même du tube de la corolle alternativement à ses divisions, & opposées à celles du calice. ETAMINES.

Les filets sont très-larges à leur origine, & se rapprochent pour former une voute qui recouvre le sommet de l'ovaire dans quelques genres.

Les antères sont longues, ovoïdes, marquées de 4 filets longitudinaux, & font corps avec les filets. Elles s'ouvrent en 2 loges par les 2 sillons latéraux. Dans quelques genres, elles sont réunies ensemble par les côtés à peu-près comme celles des Composées, alors quelques-unes d'entr'elles sont terminées par un petit faisceau de poils.

La poussière génitale est composée de corpuscules très-petits, sphériques, blancs, ou ovoïdes jaunâtres, lisses & transparens.

1. ovaire en entier ou en partie seulement sous la fleur. PISTIL.

1. stil. 1 à 6 stigmates cilindriques, ou sphériques ou demi-sphériques velus sur leur face intérieure.

Capsule de 2 à 6 loges, qui s'ouvre par autant de trous en dessus ou sur les côtés. FRUIT.

Menues ovoïdes ou anguleuses en très-grand nombre. GRAINES.

Elles sont attachées horizontalement sur 2 rangs dans chaque loge à un placenta qui s'éleve en colonne au centre du fruit.

L'Embrion est . . . . . .

Toutes ces plantes rendent un suc laiteux lorsqu'on les coupe. SUC.

Leur racine a une âcreté qui brûle la langue. VERTUS.

On mange la racine & les feuilles de quelques espèces de Campanule & de Raiponce. Leur décoction est employée pour les maux de la trachée-artère. USAGES.

La décoction des racines d'une espèce de *Dorstenia* d'Amérique, dont Morison donne la figure à la

5e Sect. tab. 5. fig. 55. ſous le nom de *Ranuncul[us] latus virginianus, flore violaceo majore*, paſſe [pour] un ſpécifique qui guérit en 10 à 15 jours les ma[ladies] vénériennes les plus invétérées.

Feuilles.	*Fleurs.*	*Calice.*	*Corolle.*	*Etamines.*	*Stigmates.*	
[Ran]ula. [Tab.] [Ic.] [Cal.]	Alternes.	Solit. axill. & épis.	5 diviſ.	5 diviſ. égal.	5 filets larges.	1 cilind.
[Ran]ulus. [Tab.] [Ic.]	Id.	Epis.	5	Id.	5 filets étroits.	2 à 3 Id.
[Ran]um. [Tab.] [Ic.]	Id.	Corymbes.	5	Id.	Id.	3 à 4 hémiſph.
[Ran]um. [Moſc] [Rew.]	Alternes & oppoſées.	Solit. aux aiſſelles des branch.	5 à 6.	5 à 6 égal.	5 à 6 filets larges	5 à 6 cilind.
[Ran]. [Tab.] [Ic.]	Alternes	Solit. term.	5.	5 égal.	5 filets larges	2 cilind.

VIII. FAMILLE.

Les Briones. *Bryoniæ.*

ſont des herbes grimpantes, à rameaux longs, FIGURE.
ı ſerrés, & la plûpart vivaces par leurs racines.
ium eſt le ſeul qui ſe contienne droit ſans
, comme une plante de 2 pieds de hauteur.
ıvet dans celles qui ſont vivaces. RACINES.
ues nuds ſans écailles. BOURJONS
lriques, charnues. Jeunes branches anguleuſes, TIGES.
ment à 5 angles.
es anguleuſes ou découpées, attachées ſim- FEUILLES
aux branches par un pédicule aſſez long, &
ıe ſans ſillon.
leur dévelopement elles ſont droites, un peu
, & apliquées ainſi les unes ſur les autres en
cone.
de l'aiſſelle de chaque feuille une Vrille ſim- VRILLES.
ımifiée, qui ſe roule en ſpirale autour des di-
rps qu'elle rencontre, pour s'y cramponer &
r les branches.
uilles d'en-bas n'ont point cette Vrille. L'*Ela-*
i ſemble en manquer a à ſa place une petite
ı forme de languette triangulaire à l'origine de
eur mâle.
ces Vrilles on voit dans quelques-unes, comme
: & certaines eſpèces de *Bryonia* une écaille
à une feuille elliptique qui ſort de l'aiſſelle de
uille, ou qui acompagne chaque fleur comme
Momordica.
ſéparées des femelles ſur le même pié, ou FLEURS.
ıême aiſſelle des feuilles, comme le *Sicyos*,
m, & le *Trichoſanthes*; ou dans des aiſſelles
:, comme le *Luffa*, le *Cucurbita*, & quel-
ces de *Bryonia*.

Les mâles ſont ſur des piés diférens des femelles [illegible] le *Penar-valli*, & quelques eſpèces de *Bryonia* [illegible] *Melothria* qu'on dit être hermaphrodite, ne doit [illegible] être pour cela ſeul diſtingué du genre du Melon au [illegible] il reſſemble d'ailleurs par toutes ſes parties.

Elles ſont ſolitaires, ou en épi ou en corymbe [illegible] aiſſelles des feuilles.

Monophylle, poſé ſur l'ovaire qu'il déborde [illegible] forme de cloche diviſée en 5 portions égales; il n'y a que 3 dans le *Penar-valli*. Il eſt comme ſéparé [illegible] l'ovaire par une eſpèce d'étranglement qui fait [illegible] tombe dès qu'il eſt flétri; & en cela cette Famille di[illegible] de toutes les autres qui ont le Calice ſur l'ovaire.

Monopétale à 5 diviſions égales. Elle eſt attachée [illegible] fait corps avec les parois du tube du Calice, parti[illegible] larité qui ne ſe voit dans aucune autre Famille.

3 à 5 aſſez courtes attachées au milieu ou au [illegible] du tube de la Corolle dans les fleurs mâles. Le *Lu*[illegible] & le *Penar-valli* ſont les ſeuls qui en aient 5; elles [illegible]

…trouve à 4 loges au lieu de 3. Celle de l'E-
…eſt à 3 loges, quoiqu'elle paroiſſe n'en avoir
…ſqu'elle eſt en parfaite maturité ; & le *Bryo-*
…ſouvent 1 ou deux de ſes 3 loges.

…t du *Sicyos* & du *Luffa* eſt d'abord une baye
…ſèche à meſure qu'elle mûrit, enſorte qu'il de-
…apſule très-ſèche lorſque les graines ſont par-
… leur maturité. Les cloiſons qui ſéparent les
…t compoſées de fibres environnées d'une chair
…, qui, lorſqu'elle eſt deſſéchée, les laiſſe voir
…me d'un rézeau très-ſerré.

…o dans chaque loge, aſſez groſſes, de figure GRAINES.
… & plus communément elliptique ou aplatie.
… attachées horizontalement, & un peu pen-
…r de longs filets, dans l'angle que forment les
…ur les parois du fruit. Leur ſituation ſe déter-
…lement par celle du *Sicyos* qui eſt attachée
… au ſomet de ſa capſule. Chaque graine a 2 enve-
…ne extérieure coriace aſſez épaiſſe, l'autre
…el'icule très-fine qui eſt apliquée immédiate-
… l'Embrion.

…rion eſt droit, compoſé de 2 corylédons el-
… très-grands, aplatis l'un contre l'autre.

XIX. FAMILLE.

Les Aparines. *Aparines.*

CETTE Famille, qui, au 1er abord, paroît se co
dre avec celle des Chevrefeuilles, en diffère c
dant beaucoup, & principalement parce que ſes
les ſont verticillées ou accompagnées de ſtipul
cées entr'elles ſur les tiges, & en ce que leurs
au lieu d'être pendantes comme dans les Chevref
ſont élevées & droites comme dans la Famille des
poſées.

FIGURE. Elle renferme des herbes, des arbuſtes & des a
Les herbes ſont annuelles pour la plûpart, ou vi
par leurs racines; elles ſe couchent ſur la terre, &
ſouvent ſemées de poils en crochets qui s'attac
tout ce qui les touche. Les arbres & arbriſſeaux
plûpart toujours verds & touffus; ils ſoutiennent d
& ont une forme conique aſſez agréable.

RACINES. Ramifiées, & fibreuſes.

TIGES. Et branches quarrées ou anguleuſes dans les he
& cilindriques dans les arbres. Les branches ſorte
aiſſelles des feuilles oposées en croix, excepté cel
ſomet des tiges qui ſont alternes dans les herbes.
du *Viſſadali* ont cela de particulier qu'elles ſo
non pas des aiſſelles des feuilles, mais des côtés de
entre les ſtipules.

BOURGONS Coniques, nuds, ſans écailles.

FEUILLES. Simples, oposées 2 à 2 en croix dans le plus
nombre, & verticillées dans les autres, c'eſt-à-
oposées 3 à 3 juſqu'à 10 ou même davantage. Le
ticillées ſont alternativement plus petites, & la p
ſeſſiles ſans pédicule; les autres ſont portées
pédicule ſouvent aſſez long.

[illegible], l'*Anthospermum*, en une gaîne
liée que la tige enfile.
ules paroiſſent remplacer les feuilles qui man-
s plantes pour être verticillées, comme il pa-
el à cette Famille; car lorſque l'eſpèce d'*Af-*
elée *Synanchica*, dont les feuilles d'en-bas
cillées, n'a que 2 feuilles opoſées comme il
vent à l'extrémité de ſes branches, alors on
elles 2 petites ſtipules qui remplacent les 2
i y manquent.
adia eſt le ſeul qui ait des épines; elles ſont EPINES,
opoſées & ſortent des aiſſelles des feuilles.
aphrodites dans toutes, même dans l'*Anthoſ-* FLEURS
, dont les unes avortent pendant que les au-
fertiles ſur le même pié, ou qui ſont toutes
r un pié, & toutes ſtériles ſur d'autres piés.
ette *Cruciata* n'a pareillement que des herma-
dont les 2 latérales avortent. Le *Guettarda*
quelquefois qui avortent. Ce qui prouve que
s ſtériles, que quelques-uns ont apelé fleurs
ſont de vraies hermaphrodites, c'eſt qu'elles
vaire ſous la fleur auſſi-bien que celles qui ſont

& qu'il acompagne juſqu'à ſa maturité. Dans le *ciata* & le *Nobula* il eſt entier, & ne déborde l'o que comme un leger bourlet ; dans les autres à 6 diviſions.

Monopérale poſée ſur les bords du tube du en touchant à l'ovaire, & diviſée régulièrement à 6 parties égales, qui ſont l'alternative avec cel calice. Son tube eſt long dans la plûpart, & très- preſque divité juſqu'à la baſe dans le *Nobula*. Elle pour l'ordinaire avec le calice ſans tomber.

4 à 7 égales attachées à la même hauteur ſur rang vers le haut du tube la Corolle, & rarement la partie inférieure, excepté dans le *Tangarea* *Lygiſtum*, le *Peteſia*, le *Portlandia*. Elles ſont ternative avec ſes diviſions, & ſont opoſées à du calice.

Antères ovoïdes ou paralléliipedes, longues, corps avec les filets, & terminées par une petite ou par des poils. Elles ſe tiennent droites, & s'ou

yes ſe trouvent réunies 2 à 2 dans le *Mi-*
: pluſieurs enſemble dans le *Rojoc*, comme
ques genres de la Famille des Chevrefeuilles.
1 pluſieurs dans chaque loge. Lorſqu'il n'y GRAINES.
1 dans chaque loge, elles ſont aſſez groſſes,
es par le bas au fond de cette loge ; mais lorſ-
a pluſieurs, elles ſont menues & attachées
lement à un placenta au centre du fruit. Dans
, le *Cruciata*, le *Rubeola*, l'*Aſperula*, le
, le *Nobula*, les 2 loges du fruit ne paroiſ-
t diſtinguées du calice & de l'enveloppe même
es ; elles ſe ſéparent l'une de l'autre ſous la
deux graines.

rion eſt droit & renfermé dans un corps carti-
extrêmement dur & coriace. Les cotylédons
, elliptiques ou orbiculaires, & leur radicule eſt
ue, placée à leur extrémité inférieure, & pointe
ers la terre. Je n'ai pu découvrir que 1 ſeul
n dans le Rojoc, quoique je ſois perſuadé qu'il
mme les autres.

ntes ſont apéritives. Leurs graines ſur-tout celle VERTUS.
Coſea, ſont amères & cordiales comme l'é-

.

icines & le bois de la plûpart, par exemple, la
Rubia qui eſt une eſpèce d'*Aparine*, le Chaïa-
ece d'*Hedyotis*, le Rojoc, &c. teignent en

ques-unes ont la propriété de faire cailler le
l eſt le *Galium*, eſpèce d'*Aparine*.

décoction priſe intérieurement eſt emménago- USAGES.
très-utile dans les maladies vénériennes, ſur-
le du *Cephalanthus* ; on l'emploie auſſi contre
ſures des bêtes venimeuſes. Leur infuſion en
le bain, ou leur aplication en cataplaſme, gué-
douleurs de l'oreille. L'écorce du Kinkina eſt un

ſpécifique pour les fievres intermittentes ; la Voa
a la même vertu.

AR- Comme le fruit des plantes de cette Famille
pas moins de 2 graines, il ſeroit fort étonant q
Pavetta de M. Brown n'en eût que 1, comme
cet auteur ; & il paroît plus que vraiſemblable q
le fruit de cette plante a 2 loges & 2 graines do
avorte, ce qui ne changeroit rien à ſa reſſem
avec le *Pavate* de l'*Hortus Malabaricus*, ou, q
graine qui lui a paru à 4 lobes, n'eſt qu'un compo
4 graines analogues à celles du *Schetti* dont il ne
qu'une eſpèce : c'eſt une obſervation à vérifier.

Si le *Catesbæa*, l'*Ophioxylum* & le *Fuchſia*
point de ſtipules aux tiges, ce que les auteurs d
genres nous laiſſent ignorer, ils viendront dans
mille des Chevrefeuilles.

I. SECTION.

Feuilles.	*Fleurs.*	*Calice.*	*Corolle.*	*Etamines.*	*Stigmat.*	*Fruit.*	*Graines.*
sper- *k.*	Verticillées 4 à 4.	Plusieurs axill.	Entier.	Tub. court. 4 div.	4	2	Capsul. à 2 log.	1 longue, dans chaque loge.
. Ad. Pluk. Dal. Mant.	Id. 2 à 4	Ombell. axill.	Id.	Id. 5 div.	5	2	Id.	Id. demi-ovoïd.
el. 76.	Opposées 2 à 2.	Pluf. axill.	4 dents.	Id. 4 div.	4	2	Id.	Id. longue.
li. Raj.	Id.	Epis axill.	Id.	Tub. long. 4 div.	4	1	Id.	Id.
cocc. 227. Pluk. Burm. 9. f. 3.	Id.	Verticillées.	Id.	Id.	4	2	Id.	Id.
. Gron.	Id.	Solit. axill.	2 dents	Id.	4	2	Id.	Id.
Brown. 3.	Id.	Corymb. axil. & paniculé.	4 dents.	Id.	4	1	Baye à 2 lo.	Id. Hemi sph.
H. Ai. rown.	Id.	Omb. term. & axill.	Id.	Id.	4	2	Id.	Id.
n. 36. Juss. 3. 27. urm. 3. f. 1.	Id.	Plusieurs axill. & Corymb. termin.	4 à 5 div.	Id. 4 à 5 div.	4 à 5.	2	Id.	Id. & demi ovoïde.
Cal. Span.	Id.	Epis & panicule axill.	5 dents.	Tub. court. 5 div.	5	2	Id.	Id.

	Feuilles.	*Fleurs.*	*Calice.*	*Corolle.*	*Etamines.*	*Stigmates.*	*Fruit.*
contu. v. 160.	Opof. & 3 à 3.	Cotymb. axill.	5 dents.	Tub. court. 5 div.	5	2	Bayes 2 log.
xylon. Anelpo- 47- Lamph. 2. Burm.	Id. & 4 à 4.	Id. termin.	Id.	Tube long. 5 div.	5	1	Id.
lla. ies. 1.	Opp. à 2.	2. termin.	4 dents.	Id. 4 div.	4	2	Id. à 1 log.

III. SECTION.

A plus de 2 Graines.

	Feuilles.	*Fleurs.*	*Calice.*	*Corolle.*	*Etamines.*	*Stigmat.*	*Fruit.*	*Graines*
rda. Brown. t.	Opp. 2 à 2.	Corymb. axil'. & termin.	2 à 4 dents.	Tube long. 4 à 6 div.	4 à 7	1	Baye 4 à 7 log.	1 dans chaq. log.
reca. p. 60. Brown. t.	Id. 2 à 4	Id.	4 à 5 dents.	Id. 4 à 5	4 à 5	1	Id. 4 à 5 log.	Pluſieurs menues dans chaque loge.
ium. m. Illustr. t. 6. f. 2.	Id. 2 à 2	Pluſ. axill.	4 dents.	Id. 4 div.	4	2	Id. 2 log.	Id.
dea. m. anab. 2.	Id.	Solit. axill.	Id.	Id.	4	1	Id. 1 log.	Id.
dia. Houſt. pl. Brown. t. Fiuk. f. 6.	Id.	Id.	4 à 6 dents.	Id. 4 à 6 div.	4 à 6	2	Id.	Id. grandes lenticulaires.
ipa. Tour. m. ord. m. H. t. 1. m. Lin.	Id.	Corymb. term.	5 dents.	Id.	4 à 6	1	Id.	Id. & anguleuſes.
bſia. Plum. 14	Opp. 3 à 3	Epi term.	Entier.	Id. 6 à 8 d.	4 à 8	1	Ecorce à 4 lo.	Id.
landia. t. 2. f. 1.	Id. 2 à 2	Solit. axill.	5 div.	Id. 5 div.	5 à	1	Id. 2 log.	Id.
kina. m. ordam. ed. 1738. m. Lin.	Id.	Corymb. axil. & term.	Id.	Id.	5	2	Capſule id.	Id.
halan-bus. Lin. Tſana. H. M. 3. ſa. Pluk. t. 77. mophalus. ill.	Id. & 3 à 3	Têtes axill. & term.	4 à 5 dents.	Id. 4 à 5 d.	4 à 5	1	Id.	1 à 10 menues dans chaque loge.
dyotis. Lin. oricularia. ernamella. Burm. t. 107.	Opp. 2 à 2	Corymb. axill.	4 dents.	Tube court. 4 div.	4	2	Id.	Pluſieurs menues.

XX. FAMILLE.

Les Scabieuſes. *Scabioſæ.*

CE ſont des arbriſſeaux & des herbes annuelle
biſannuelles, aſſez touſues, & de 1 à 8 pi
hauteur.

Rameuſes & fibreuſes : elles ſont en navet tro
dans la Scabieuſe & la Valeriane.

Et branches cilindriques, creuſes, & ſans n
pour l'ordinaire, opoſées 2 à 2 en croix.

Coniques, nuds, ſans écailles.

Simples ou ailées, opoſées 2 à 2 en croix ou v
cillées 4 à 4, attachées ſans pédicule aux tiges &
branches qu'elles embraſſent comme un anneau e
réuniſſant à leur origine.

us & le *Pterocephalus*, ce godet eſt renflé, ’évaſe comme une couronne membraneuſe : ıtres il eſt fort étroit, & embraſſe ſi exactement ns le déborder, ſur-tout dans le *Scabioſa* & *a*, qu’il paroît faire corps avec lui ; néan- le fendant adroitement en long, on voit clai- r’il ne touche pas même à l’ovaire, ni à ſon laiſſe paſſer par ſon extrémité qui eſt percée. urs verticillées du *Morina* n’ont point d’en- mune, & par conſéquent point de récepta- eulement le godet ou calice extérieur ſous l’o-

ymbes de la Valeriane ſont formés de bran- es, qui portent des écailles ou petites feuilles es. C’eſt de l’aiſſelle de ces écailles que ſor- urs, mais alternativement, de ſorte que l’é- ée eſt ſans fleur.

r l’ovaire avec lequel il fait corps par ſa baſe, CALICE.
ompagne juſqu’à ſa maturité. Ses bords ſont ns quelques genres ; dans d’autres ils ſont cou- velouté très-épais ; & dans les autres ils ſont s de 5 à 20 ſoies liſſes ou velues qui forment te.

leriane a cela de particulier que les ſoies du

mêmes en ſpirale, & qu'elles ne ſe dévelopent que que le fruit aproche de ſa maturité, la corolle ſe tr néceſſairement poſée ſur lèur dos, ce qui fait un gularité bien remarquable. Elle tombe peu aprè épanouiſſement.

Son tube eſt long ou court, acompagné à ſo gine d'une eſpèce de cul-de-ſac ou d'éperon pl moins long dans la Valeriane. J'ai ſouvent trou tube partagé en 2 par une cloiſon longitudinale d Valeriane rouge, de ſorte que le ſtil du piſtil ſe voit logé dans un de ces tuyaux, & l'étamine l'autre.

Ses bords ſont découpés en 3 à 5 portions iné qui ſont l'alternative avec les diviſions du calice qu'elles ſont en pareil nombre.

Les fleurs femelles de quelques eſpèces de Val n'ont point de corolle.

MI- 1 à 5 attachées à la même hauteur au haut du tu la corolle, alternativement à ſes diviſions lorſqu nombre les égale

s graines n'ont chacune que 2 envelopes dont
extérieure coriace ou membraneuſe ſervoit de
, & l'autre intérieure eſt une membrane très-fine
ée immédiatement ſur l'Embrion.

Embrion eſt droit & ſimple, enfermé dans un
charnu blanchâtre aſſez épais dans la Scabieuſe,
mpoſé de 2 cotyledons demi-cilindriques apli-
l'un contre l'autre, & ſurmontés d'une radicule
longue qui pointe vers le ciel.

es plantes ſont légèrement amères, apéritives & VERTUS.
nfantes, & par-là ſudorifiques. La Valeriane eſt
ative.

Scabieuſe apliquée extérieurement guérit la gale. USAGES.
prend intérieurement pour la toux. La Valeriane
end intérieurement pour le crachement de ſang,
epſie & les vapeurs : elle paſſe pour un antidote ;
liquée extérieurement, elle diſſipe les douleurs des

REMIERE SECTION.

A fleurs en têtes, ou verticillées.

	Feuilles.	*Enveloppe.*	*Réceptacle.*	*Calice inférieur.*	*Calice.*	*Corolle.*	*Etamines.*	*Stigmat.*
1. Lin.	Simples.	Simple.	Nud.	Etroit.	Entier.	Tube long. 5. divis.	4.	1 découpé.
2. Lin. ſa. Boerh.	Id.	Id.	Velu.	Id.	Velouté.	Id. 4.	4.	1 cilindrique.
3. Tour. Vaill.	Id. & ailées.	Id.	Id.	Id.	5 à 10 ſoies courtes.	Id. 1.	4.	Id.
4. Tour.	Id.	Id. & imbriquée.	Ecailleux.	Id.	Velouté.	Id. 3 à 4.	3 à 4.	Id.

	Feuilles.	*Enveloppe.*	*Réceptacle.*	*Calice inférieur.*	*Calice.*	*Corolle.*	*Etamines.*
halus. 712.	Simples & alées.	Simple.	Feuilletés.	Evasé.	5 fois longues lisses.	Tube long. 5-divis.	5
halus. 712.	Id.	Id.	Nud.	Id.	10 à 20 fois longues velues.	Id.	5
Tour. Inst.	Simples verticillées 4 à 4	0	0	Id.	2 dents.	Id.	8

II. SECTION.

A fleurs en Corymbes.

Les Chevrefeuilles. *Caprifolia.*

Chevrefeuilles tienent le milieu entre les Sca-
ſes & les Airelles. Ils difèrent des Scabieuſes
e leur fruit eſt une baye, ou ſi c'eſt une cap-
contient pluſieurs graines dans chaque loge,
y a que 1 graine dans chaque loge leur co-
régulière. On les diſtingue des Airelles en ce
corolle eſt irrégulière ; ou ſi elle eſt régu-
fruit n'a que 1 graine dans chaque loge, & en
s graines ſont pendantes.

antes forment pour la plûpart des arbriſſeaux FIGURE.
ques-uns ſont toujours verds.

ables à des branches acompagnées de fibres. RACINES.
oches cilindriques. Les jeunes branches ſont TIGES.
dans le Cornouiller *Cornus*. Elles ſont opo-
celles qui ont les feuilles opoſées, & alternes
autres. Dans le *Caprifolium* elles ſe roulent
e à droite, c'eſt-à-dire de l'orient à l'occi-
e midi en ſuivant le cours du ſoleil.

ce des tiges eſt mince dans le *Caprifolium*, &
e circulairement par feuillets minces, & rou-
e dans les Mirtes.

es couverts d'écailles dans le Cornouiller, & BOURJONS

Avant leur développement elles sont pliées en 2 p haut, & roulées en dedans par le bas, s'apli ainsi en face dans le *Caprifolium*, le *Diervilla* *Tinus*, le *Sambucus*, le *Viburnum*, le *Cor* dans le *Xylosteon* elles sont concaves ou pliées e de manière que le côté droit de l'une embrasse le gauche de l'autre, comme dans les Scabieuses.

Il y a 2 stipules sur chaque côté des branches, e les feuilles, dans le *Sambucus*; elles manquent les autres.

En fuseau dans le *Cornus*.

Hermaphrodites.

Elles sont opposées dans celles qui ont les feu opposées, ou bien verticillées, c'est-à-dire, rassemb par étages, où elles terminent les branches en cor be; dans les autres elles sont alternes.

On voit 2 petites stipules ou écailles sous cha fleur dans le *Caprifolium*, le *Symphoricarpos*, le *Xylosteon*.

Posé sur l'ovaire avec lequel il fait corps par

er, il eſt entiérement fendu d'un côté de manière
il forme une languette à 5 diviſions égales & fran-
s ſur les bords.

à 30 attachées à la même hauteur ou à diverſes ETAMINES
eurs au tube de la corolle. Lorſque leur nombre
égal aux diviſions de la corolle elles ſont alternes
celles & opoſées à celles du calice. Dans le *Lobe-*
elles ſont placées ſur un bourlet que forme le Calice
deſſus de l'ovaire.

Antères ovoïdes faiſant corps avec les filets, & mar-
ées de 3 ſillons longitudinaux. Elles ſe tienent droi-
, & s'ouvrent en 2 loges par les ſillons latéraux.

La pouſſière génitale conſiſte en corpuſcules ovoïdes,
âtres & luiſans. Dans le *Lonicera* ils ont la forme
un Y ou d'une étoile à 3 rayons cilindriques renflés
leur extrémité.

Un ovaire ſous la fleur. PISTIL

Un ſtil cilindrique

Un à 3 ſtigmates cilindriques, hémi-ſphériques, ou
ſphériques légerement veloutés.

Capſule ou baye de 1 à 10 loges, qui ne s'ouvre point. FRUIT
Les bayes du *Xyloſteum* ſe réuniſſent 2 à 2, comme
dans quelques genres de la famille des Aparines. Celle
du *Trioſteum* ſe ſeche & ſe ſépare avec les 3 oſſelets
qu'elle contient.

Le *Viburnum* a 2 loges dont il en avorte ſouvent une.
Le *Lobelia* a pareillement 2 loges, dont l'une eſt plus
etite que l'autre, ce qui a fait croire au P. Plumier
qu'il n'avoit que 1 loge.

Une ou pluſieurs dans chaque loge. Elles ſont pen- GRAINES.
antes comme dans les Scabieuſes attachées à la partie
upérieure du fruit lorſqu'il eſt à 1 loge, & à un axe,
orſqu'il a pluſieurs loges. Le placenta qui les attache
dans le *Mentzelia* forme 1 ligne longitudinale qui s'é-
tend ſur un côté du parois de la capſule.

Le *Lobelia* au lieu d'avoir les graines pendantes, les

II. SECTION.

A. Corolle régulière.

	Feuilles.	*Fleurs.*	*Calice.*	*Corolle.*	*Etamines.*	*Stigmat.*	*Fruit.*
Haleſia. Ellis.	Alt.	Pluſieurs axill.	4 à 5 dents.	Tub. long 4 à 5 div.	12 à 16	1 cilind.	Oſſelet à 4 ailes. & 4 l.
Ricardia. Houſt. ic.	. . . .	. . . .	6	Id. 6 div.	6	3 Id.	Capſ. à 3 l.
Cupi. H. M. 2. t. 23. *Rondeletia.* Pl. Gen. 15. *Chomelia.* Lin.	Opp. 2 à 2	Cor. ax. & term.	5 à 6	Id. 5 à 6.	5 à 6	1 Id.	Id. 2 log.
Belonia. Plum. Gen. 19.	Id.	Id.	5	Tub. court. 5 div.	5	Id.	Id. 1 log.
Mentzelia. Plum. Gen. 41.	Opp. & alt.	Solit. axil.	Id.	Id.	30	Id.	Id.
Hondbeſſen. Belg. *Valli-kara.* H. M. 7. t. 18.	Opp. 2 à 2	Corymb. axill.	Id.	Id. 4 à 5 d.	4	Id.	Baye 1 log.
Tinus. Tour. t. 377.	Id.	Id. term.	Entier.	Id. 5.	5	Id.	Id
Viburnum. Tour. t. 377. *Opulus.* Tour. t. 376. *Lantana.* Geſn.	Id.	Id.	Id.	Id.	5	3. hémi-ſph.	Id. 1 2 log.
Sambucus. Tour. t. 376. *Adx.* Dioſc.	Id. & ailées ſur 1 à 3 rangs.	Id.	5 dents.	Id.	5	Id.	Id. log.
Herrera. Adanſ. *Ehretia.* Brown. t. 17.	Opp. 2 à 2	Id. axill.	Id.	Id.	5	1 cil.	Id. log.
Cornus. Tour. t. 410.	Opp. & alt.	Id. & term.	4	Id. 4 div.	4	1 hémiſpher.	Id. log.

	Feuilles.	*Fleurs.*	*Calice.*	*Corolle.*	*Etamines.*	*Stigmates.*	*Fruit.*	*Graines.*
la. Plum.	Opp. 2 à 2	Corymb. àxill. & termin.	Entier.	Tub. long entier.	5	1 hémi-sph.	Baye à 1 loge.	1 ovoïde.
keka. ch.	Id.	Panicul. term.	5 dents.	Id. 5 div.	5	Id.	Id.	Id.
M. Syst.	Id.	Verticillées.	4	Id. 4	8	Id.	Id.	Id.
sje. H. M.	Id.	Corymb. term.	4	Id.	4	Id.	Id.	Plusieurs.
H. M. 2. Syst. Veyl.	Id.	Id.	5	Id. 5	5	2 cil.	Id. 4 log.	Id.

[illegible]	[illegible]	Filamens anil.	4 à 5 dents.	Tub. long. 4 à 5 div.	12 à 16
[illegible]	- - - -	- - - -	6	Id. 6 div.	6
[illegible]	[illegible] 2 à 3	Obt. ov. & trun.	5 à 6	Id. 5 à 6.	5 à 6
[illegible]	Id.	Id.	5	Tub. court. 5 div.	5
[illegible]	Opp. & alt.	Solit. anil.	Id.	Id.	30
[illegible]	Opp. 2 à 2	Co-rymb. anil.	Id.	Id. 4 à 5 d.	4
[illegible]	Id.	Id. comm.	Entier.	Id. 5.	5
[illegible]	Id.	Id.	Id.	Id.	5
[illegible]	Id. & alt. sur 2 à 3	Id.	5 dents.	Id.	5

	Feuilles.	*Fleurs.*	*Calice.*	*Corolle.*	*Etamines.*	*Stigmates.*	*Fruit.*	*Graines.*
s. Pluk.	Opp. 2 à 2	Corymb. àxill. & termin.	Entier.	Tub. long entier.	5	1 hémi-sph.	Baye à 1 loge.	1 osselet.
ika. 28.	Id.	Panicul. term.	5 dents.	Id. 5 div.	5	Id.	Id.	Id.
H. Bryon.	Id.	Verticillées.	4	Id. 4	8	Id.	Id.	Id.
sje. H. M.	Id.	Corymb. term.	4	Id.	4	Id.	Id.	Plusieurs.
H. M. 2. Bryon. Zeyl.	Id.	Id.	5	Id. 5	5	2 cil.	Id. 4 log.	Id.

vrsemblables, comme l'avoit penſé Tou
qui l'ont deſſous. Il y en a auſſi quel
corolle polypétale, quoique le plus
monopétale.

Figure. Elle renferme des arbuſſeaux to
grands arbres, dont quelques-uns ſ

Racines. Rampantes & fibreuſes.

Tiges. Et branches cilindriques : les jeu
anguleuſes ou nerveuſes dans la pli

Bourgeons Coniques couverts d'écailles dans
nuds dans le *Styrax*.

Feuilles. Alternes dans toutes, excepté l'*Er*
ſées 2 à 2 en croix ou verticillées, le
dodendros qui en ont auſſi d'opoſées,
dicule, ou portées ſur un pédicule
drique, plat en deſſus, & comme
branches. Elles ſont pétiolées, &
ſetes creuſées dans le *Laurus*, le *Lauroxylon*, l
Sapota.

Avant leur dévelopement elles ſon
quées ainſi pluſieurs en face dans l'*E*
dodendros & le *Dulia*, elles ſont ro

ou, pour parler plus exactement, ce sont des
odites dont les unes ont les étamines stériles,
utres les pistils stériles.
sortent des aisselles des feuilles seules ou plu-
i corymbe, ou pendent en épi & en grapes au
s branches, & sont acompagnées chacune
etite écaille au-dessous d'elles.
sur l'ovaire dans quelques genres, autour ou au- CALICE.
de lui, dans les autres. Il est monophylle dé-
n 3 à 8 divisions assez souvent jusqu'à la base
, de sorte qu'il paroît polyphylle quoique d'une
éce. De ces découpures les unes sont extérieu-
mbrassent souvent les autres de manière qu'el-
placées sur 2 rangs. Il acompagne le fruit jus-
maturité.
s le *Gaulteria* il devient charnu & semblable à
ye qui envelope sa capsule.
opétale posée sur les bords du tube du calice & COROLLE.
nt au somet de l'ovaire dans quelques genres :
s autres elle est placée autour de la base de l'o-
ur le même receptacle que le calice. Elle acom-
comunément le fruit jusqu'à sa maturité.

II. SECTION.

A. Corolle régulière.

	Feuilles.	*Fleurs.*	*Calice.*	*Corolle.*	*Etamines.*	*Stigmat.*	*Fruit.*
Halesia. Ellis.	Alt.	Plusieurs axill.	4 à 5 dents.	Tub. long 4 à 5 div.	12 à 16	1 cilind.	Ossel. à 4 ailes. & 4 l.
Ricardia. Houst. ic.	. . . .	. . . .	6	Id. 6 div.	6	3 Id.	Caps. à 3 l.
Cupi. H. M. 2. t. 23. *Rondeletia.* Pl. Gen. 15. *Chomelia.* Lin.	Opp. 2 à 2	Cor. ax. & term.	5 à 6	Id. 5 à 6.	5 à 6	1 Id.	Id. 2 log.
Belonia. Plum. Gen. 19.	Id.	Id.	5	Tub. court. 5 div.	5	Id.	Id. 1 log.
Mentzelia. Plum. Gen. 41.	Opp. & alt.	Solit. axil.	Id.	Id.	30	Id.	Id.
Hondbessen. Belg. *Valli-kara.* H. M. 7. t. 18.	Opp. 2 à 2	Corymb. axill.	Id.	Id. 4 à 5 d.	4	Id.	Baye 1 log.
Tinus. Tour. t. 377.	Id.	Id. term.	Entier.	Id. 5.	5	Id.	Id
Viburnum. Tour. t. 377. *Opulus.* Tour. t. 376. *Lantana.* Gesn.	Id.	Id.	Id.	Id.	5	3. hémi-sph.	Id. 1 à 2 log
Sambucus. Tour. t. 376. *Ads.* Dioſc.	Id. & ailées sur 1 à 3 rangs.	Id.	5 dents.	Id.	5	Id.	Id. log.
Herrera. Adanſ. *Eritha.* Brown. t. 17.	Opp. 2 à 2	Id. axill.	Id.	Id.	5	1 cil.	Id. log.
Cornus. Tour. t. 410.	Opp. & alt.	Id. & term.	4	Id. 4 div.	4	1 hémisph.	Id. log.

harnue que les autres, & ſemblable à une écor-
:apſules s'ouvrent par le bas dans le *Dulia*, &
ut ou par les côtés dans les autres : leurs bat-
valves ont chacun à leur milieu une cloiſon
linale dans l'*Erica*. Les 4 loges ſont alternes
4 diviſions du calice dans l'*Aquifolium*.
ou pluſieurs dans chaque loge. Ce ſont des GRAINES.
ovoïdes menus ou aſſez gros, attachés droit,
ire, de bas en haut à un axe qui s'éleve en co-
u centre du fruit depuis ſa baſe juſqu'à ſon ſo-
is le *Vaccinium*, l'*Arbutus*, le *Sapota*, le
, le *Styrax*, le *Dioſpyros*. Elles m'ont paru
es dans l'*Aquifolium*. J'ai cru voir 6 à 12 grai-
; l'ovaire du *Styrax*.
ne graine à 3 envelopes, l'une extérieure oſſeuſe,
embraneuſe très-mince apliquée immédiatement
rps charnu très-epais qui renferme l'embrion.
rion eſt droit, compoſé de 2 cotyledons aplatis
iés l'un contre l'autre, au bas deſquels on voit
:ule cilindrique qui pointe en bas vers la terre.
ntes ſont aſtringentes comme les Chevrefeuilles. VERTUS.

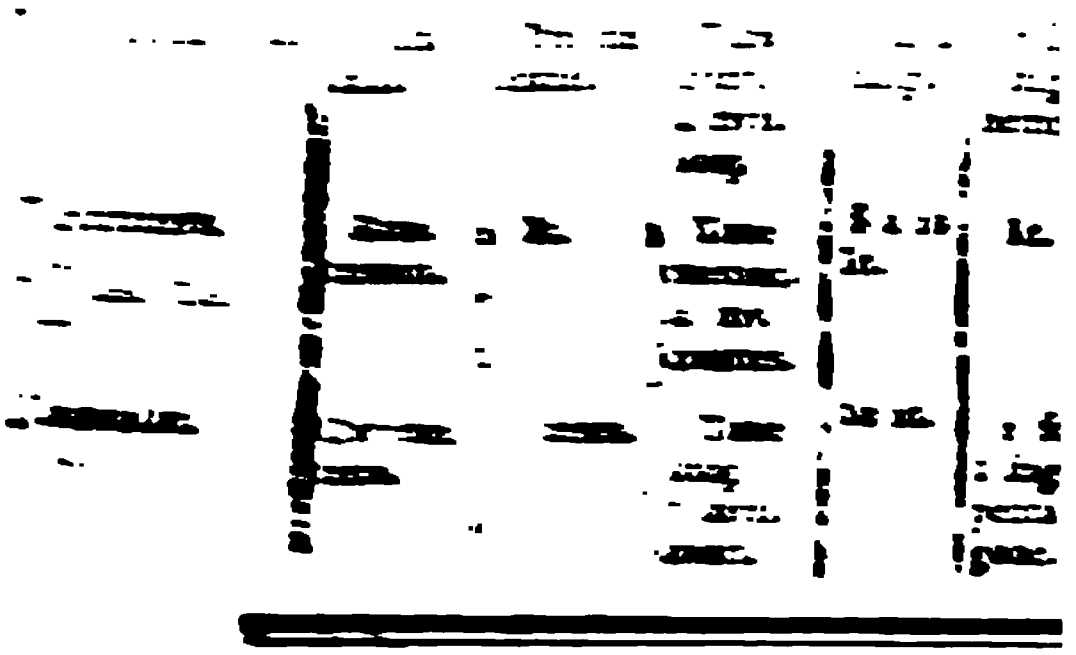

IL SECTIO

[illegible] Ordine, &

[illegible]	Calice.	Corolla.	Estremi- tà.	Pi[illegible]
[illegible]	[illegible]	[illegible]	4	1 fil. [illegible] mi-ipl
[illegible]	[illegible]	[illegible]	5	1 d.
[illegible]	[illegible]	[illegible]	8	1 d.

Fleurs. Calice. Corolle. Etamines. Piſtil. Fruit. Graines.

n. Pluk.	Solit. axill.	5 feuilles.	Tube médioc. 5 dents.	10 ſur un rang.	1 ſtil. 1. ſtig. hémi-ſph.	Capſule à 5 loges.	Pluſieurs ovoïdes.
Lin. 2. ſ. 6.	Epi term.	5	Tube court 5 divi	10	Id.	Id. 5	Id.
inſ. ch.	Solit. term.	5	Preſque polypétale. 5 d.	10	Id. 2 ſtig. cil.	Id. 5	Id.
inſ. t. 1.	Epi term.	5	Id.	10	Id. 2 ſtig. cil.	Id. 5 log.	Id.
ur.	Id.	5	Id.	10	Id. 1 ſtig. pentagone	Id. 5 log.	Id.
ia.	Id.	5	Id.	5	Id. 1 ſtig. hémi-ſp.	Id. 1,	Id.

III. SECTION.

A fleur ſous l'Ovaire, & à Baye, excepté le Royena.

Fleurs. Calice. Corolle. Etamines. Piſtil. Fruit. Graines.

leur.	Epis & grapes termin.	5 feuilles.	Ovïde 4 à 5 dents.	8 à 10.	1 ſtil. 2 ſtig. hemiſphér.	Baye 4 à 5 log.	Pluſieurs ovoïdes dans chaque loge.
lylos. t. 370.	Id.	Id.	Id 5 dents.	10	Id.	Id.	1 oſſelet anguleux, id.
Lin. ſup. t. 65.	Solit. axillaires.	Id.	Cilindr. 5 div.	10	2 ſtil. 2 ſtig. cil.	Ecorce 4 log.	Id.
ſ. Thunb. t. 371.	Solit. & pluſ. axill.	Id. 4 à 5 div.	Id. 4 à 5 div.	8 à 10	1. ſtil. 4 à 5 ſtig.	Baye 8 à 10 log.	Id. elliptique.

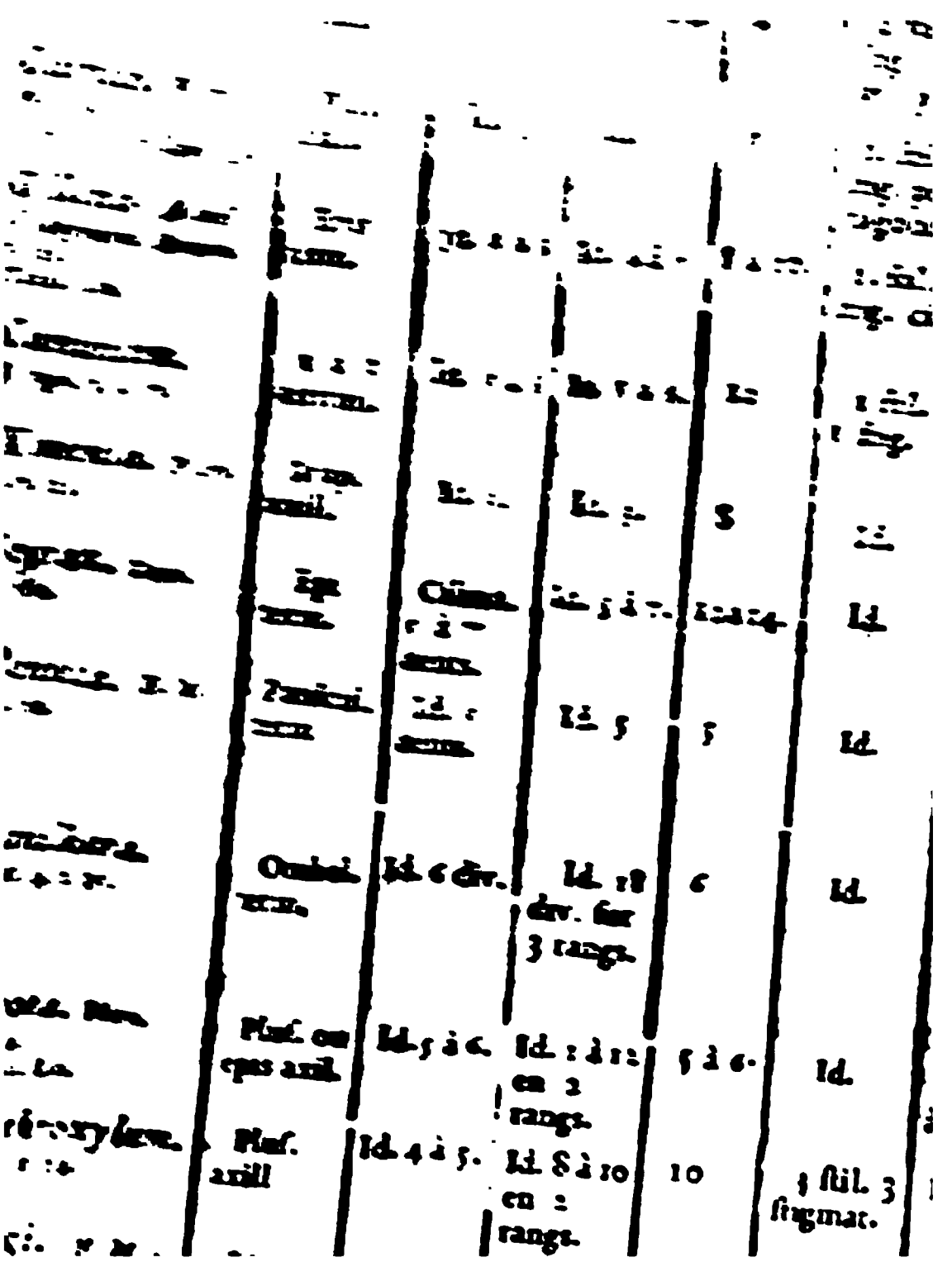
Ombil.
Ombil.
Plusieurs
Plusieurs
Ombil.
Ombil.
Ombil.

XXIII. FAMILLE.

Les Apocins. *Apocyna.*

ES Plantes aprochent fort de la Famille des Ai-relles, ſur-tout du *Sapota* par le *Syderoxylum*.

ſont des arbres, ou des arbriſſeaux, ou des plan- FIGURE.
graſſes dont quelques-uns ſont toujours verds. On noît peu d'annuelles.

plûpart en navet, garni de fibres: les autres ſont RACINES.
des.

des, charnues & ſuculentes dans quelques-unes. TIGES.
ches alternes & opoſées. Dans quelques eſpeces *lepias* elles ſe roulent de droite à gauche, c'eſt-à- de l'oueſt à l'eſt en paſſant par le ſud, contre vement diurne du ſoleil. L'écorce devient très- & molle comme du liége, dans quelques eſ- d'*Aſclepias*, ſur tout dans le *Beidelſar*.

iques nuds ſans écailles. BOURJONS.

ernes ou opoſées en croix, 2 à 2, ou verticil- FEUILLES.
à 3, ou 4 à 4, attachées aux branches par un ole cilindrique aſſez court, qui ſemble faire corps elles, & qui ſouvent les entoure d'un anneau lé- en ſe réuniſſant avec le pédicule de la feuille e.

ans les plantes graſſes, comme ſont quelques eſ- d'*Aſclepias* apelées *Stapelia* ou *Aſclepiaſtrum*, euilles ne ſont que des éminences coniques des ches. Dans d'autres lorſque les piés ſont très-vieux, ſont ſi petites que ſouvent elles deviennent inſen- à la vue.

vant leur dévelopement elles ſont ouvertes, un concaves, & ainſi apliquées en face dans les plan- qui les ont opoſées; dans les autres comme le *Sé-*

deroxylum, le *Plumiera*, elles ſont pliées en
reprochées ainſi par leur tranchant en forme de c

LES. On en voit 2 aſſez grandes dans quelques eſpè
Tabernæmontana, & 2 ou 3 fort petites en for
ſoies ſur chaque côté des branches à l'origine du
cule des feuilles dans le *Thevetia*, quelques eſpec
pocynum, & d'*Aſclepias*.

NES. Dans quelques genres, il ſort de l'aiſſelle des
les, ou hors des aiſſelles, une épine ſimple ou fou

LS. Simples en ſoie.

US. Hermaphrodites, ſolitaires, ou raſſemblées e
belles ou en corymbes qui terminent les branch
qui partent des aiſſelles des branches ou des feuil
hors des aiſſelles, mais toujours alternativement.

CE. Monophylle découpé juſqu'à ſa baſe en 5 parti
égales qui s'embraſſent les unes les autres. Il acon
l'ovaire juſqu'à ſa maturité.

OLLE. Monopétale diviſée en 5 parties égales, légè
courbées de gauche à droite, & qui ſe recouvr

&c. Dans les autres genres les anteres ſont
ec les filets, ſont marquées de 3 ſillons longi-
, & s'ouvrent en 2 loges par les ſillons laté-

uſſière génitale conſiſte en globules dans le *Ne-*
: en molécules ovoïdes blanchâtres & tranſpa-
ins les autres.
ovaires. Les plantes qui n'en ont qu'un n'ont PISTIL,
: diſque, de ſorte qu'il touche à la corolle;
es qui ont 2 ovaires les portent ſur un diſque
:é qui les éloigne un peu de la corolle: dans le
ı ce diſque porte 2 petites pointes en forme
es, qui s'élevent entre les 2 ovaires,
:ommun aux 2 ovaires qu'il réunit par le haut
ıt.
ſtigmates coniques cilindriques ou hémiſ-phé-
gèrement veloutés.
à 1 ou 2 loges, ou 2 capſules chacune à 1 loge, FRUIT,
· partie eſt ordinairement vuide, & qui s'ouvre
ſeule fente ſur le côté intérieur.
acenta qui porte les graines dans les fruits en
eſt cilindrique, attaché le long des bords de

L'embrion eſt droit à 2 cotyledons plats, la
cule pointant vers le ciel dans les plantes à 2 ov
Dans le *Sideroxylon* épineux, la graine m'a
droite, la radicule pointant vers la terre.

SUC. Toutes ces plantes étant coupées, rendent un
qui eſt laiteux dans le plus grand nombre, & ver
ſeulement dans l'*Aſclepias* & le *Pervinca*.

VERTUS. Elles ſont amères, ſur-tout dans leurs graines, leu
cines & leur écorce, où réſide leur principale v
Leur infuſion à froid à petite doſe eſt purgative,
qu'on augmente la doſe elle devient émétique, &
mortelle à plus grande doſe; c'eſt par cette raiſon
les graines de l'*Odollam* paſſent pour un poiſon
tique très-vif. Elles ſont d'excellens fébrifuges.

USAGES. 1 ou 2 onces de l'infuſion à froid de la racin
ces plantes, & en particulier) de l'eſpèce d'*Aſcle*
apelée *Beidelſar*, eſt un purgatif très-uſité en Afri
ſur-tout contre les morſures des bêtes venime
L'écorce du *Codaga-pala*, eſpèce de *Nerium* du
labar, eſt un ſpécifique pour arrêter la dyſenteri
ſur-tout les pertes des femmes. On mange auſſi
nellement en Afrique leurs feuilles cuites dans
bouillon, pour toutes les fievres critiques où l'on
ploie le Kinkina.

La poudre de l'écorce de la racine du *Beidel*
mêlée avec la poudre du charbon de la même rac
eſt un excellent cauſtique qui ronge les bourons
leux & vénériens.

EMIERE SECTION.

A 1 Ovaire.

	Feuilles.	Fleurs.	Corolle.	Pistil.	Fruit.	Graines.
	Alter. une épin. axillaire.	Plusieurs axillaires.	Tube court, 5 div. & 5 lames.	1 stigmate conique.	Baye à 1 loge.	1 à 5 osselets ovoïdes.
	Alt.	Corymb. terp.	Tube long. & 5 lames.	1 orbiculaire.	Id. à 2 log.	Plusieurs sphériques, dans chaque loge.
	Id.	Id. & épis axillaires.	Tub. long. 5 div.	2 en lames.	Id. à 2 log.	1 osselet angul.
	Alt. & oppos. 2 à 4.	Corymb. terp.	Id.	1 orbiculaire.	Id.	1 à 2 osselets aplatis.
	Oppos. 1 épin. axill. ou hors des aissell.	Id.	Id.	2 coniques	Id.	1 à 2 osselets.
	Alt.	Id.	Id.	2 obliquides.	Id.	1 osselet à 2 loges.

	Feuilles.	*Fleurs.*	*Corolle.*	*Piſtil*
Pervinca. *Tour. t. 45.* *Vinca. Brunſf.*	Oppoſées & 3 à 3.	Solit. axill.	Tube long. 5 div.	2 ſtigm hémiſphériq.
Tabernæmontana. *Plum. Gen. 18.*	Alt. & oppoſ.	Ombell. aux aiſſelles des branch.	Id.	Id.
Cameraria. *Plum. Gen. 18.*	Oppoſ.	Corymb. term.	Id.	2 cilind
Plumiera. *Tour. t. 438.*	Alt.	Id.	Id.	Id.
Belutta-Kaka. *H. M. 9. t. 7.* *Nerium. Brown. t. 16. f. 2.* *Echites Jacq.*	Oppoſ.	Ombell. axill.	Id.	2 hémiſpher.
Niota. *H. M. 9. t. 27.* *Ceropegia. Lin.*	Id.	Ombell. à côté des aiſſelles des feuilles.	Tube long. 5 div. & 5 lames.	Id.
Nerium. *Tour. t. 374.* *Oleander. Lob.*	Alt. opoſ. & 3 à 3.	Corymb. axill. & term.	Id. & 10 lames.	2 cilindriq.
Aſclepias. *Tour. t. 22.* *Periploca. Tour. t. 22.* *Cynanchum Lin.* *Stapelia. Lin.* *Aſclepiaſtrum.*	Id.	Corymb. à côté des aiſſelles des feuilles.	Tube court. 5 div. & 5 cornets.	1 orbiculaire.
Apocynum. *Tour.*	Id.	Ombell		

XXIV. FAMILLE.

Les Bouraches. *Borragines*

Es plantes de cette Famille paroiſſent tenir un ndieu entre les Apocins & les Labiées. Elles hent des Apocins, par les genres dont le fruit eſt baye, & des Labiées par ceux qui ont des graines ou des capſules. Quoique ceux qui ont le fruit baye ſemblent tenir à la Famille des Vervènes, d.fèrent cependant aſſez, non-ſeulement par la ſon de leurs fleurs à l'opoſé des feuilles, mais ut parce que leur corolle eſt régulière, & que étamines ſont égales entr'elles & paſſent commu- nt le nombre de 4, enfin parce que leurs graines pendantes.

FIGURE. La plûpart ſont herbacées & vivaces par leurs ra- Il y en a peu d'annuelles, & quelques-unes nt des arbres ou arbriſſeaux qui quitent tous leurs es dans l'année.

RACINES. meuſes & fournies de fibres.

TIGES. branches rondes. Elles ſe roulent de droite à be, c'eſt-à-dire contre le mouvement diurne du , en paſſant de l'Oueſt à l'Eſt par le Sud, dans quel- eſpèces de *Pittonia*.

BOURSONS. onniques nuds ſans écailles.

FEUILLES. hermes, ordinairement fort rudes au toucher, & es dans la plûpart des plantes herbacées, c'eſt-à- , attachées ſans pédicule aux tiges avec leſquelles font corps. Dans les arbres elles ont un pédicule eſt articulé dans quelques-uns, comme le *Pittonia*, dont la partie inférieure, après leur chute, reſte branches comme une épine. Elles ſont ſimples, epté dans l'*Hydrophyllum* qui les a découpées.

Il y en a d'opoſées ou preſque opoſées dans c
eſpèces de *Pittonia*, de *Varronia* & d'Heli
& même de verticillées dans l'*Aſperugo*. Celle
bas du *Borrago* ſont opoſées pendant que celle
haut ſont alternes.

Avant leur dévelopement elles ſont rou
cornet ſur un ſeul côté, & c'eſt ainſi que l'ex
envelope toutes les autres. Dans le *Sebeſten*, l
reria, le *Cynogloſſum Creticum*, elles ſont p
deux, & l'extérieure reçoit la ſuivante dans
dicule.

POILS. Simples en forme de ſoies, pour l'ordinaire f
au toucher.

FLEURS. Hermaphrodites, ſolitaires ou raſſemblées
ou en corymbes, qui ſortent, non pas des aiſſ
feuilles, mais à leur côté ou à leur opoſé, excep
le *Varronia* à feuilles opoſées où les épis ſor
aiſſelles mêmes des feuilles. Elles ſont ordin
diſtribuées ſur le côté de l'épi ou du cory
regarde le ciel, & ne ſont acompagnées d
écaille. Dans quelques eſpèces de *Sebeſten*, on
mâles ſur un pié & des femelles ſur d'autres p

CALICE. Monophylle, diviſé en 3 à 10 parties
inégales. Ses diviſions ſont ſi profondes dans
genres, ſur-tout de la 2e ſection à capſules,
roît compoſé de pieces détachées, mais elles
toutes enſemble. Il acompagne l'ovaire juſqu'
turité.

COROLLE. Monopétale à 4 ou 6 diviſions égales & r
dans toutes, excepte l'*Echium* où elle eſt co
biée. Ses diviſions ſont l'alternative avec celle
lice auquel elle touche comme au diſque de
Elle tombe peu après ſon épanouiſſement.

ETAMINES. 4 à 6, c'eſt-à-dire, en pareil nombre que
ſions de la corolle avec leſquelles elles ſon
native étant opoſées à celles du calice.

ellus de leur base aux filets, & font corps avec
:epté dans le *Sebeſten*.
uſſière génitale conſiſte en corpuſcules ovoï-
petits, blanchâtres & tranſparens.
:ul ovaire porté ſur un diſque orbiculaire qui PISTIL.
pas corps avec lui.
ul ſtil cilindrique partant du ſomet de l'ovaire.
ourt dans le *Coldenia*, qu'on prend pour 2
2 ſtigmates, & il ſe fend en 4 lorſque les 4
vienent à ſe ſéparer dans leur maturité. Dans
autres genres, comme le *Cynogloſſum*, le
comme un axe ſur le réceptacle du calice après
des capſules.
4 ſtigmates, cilindriques, coniques, ou ſphé-
égèrement velus en-deſſus ou à leur face in-

aye à 1 loge contenant 1 à 4 oſſelets, ou 1 FRUIT.
iles ſouvent en oſſelets ou en forme de grai-
à 5 loges. Ces capſules ſont réunies & re-
s d'un peu de chair avant leur maturité dans
ope & le *Coldenia*, ce qui les raproche du
ntus, & elles ne ſe ſéparent pareillement
autres qu'après leur maturité.
ſeule dans chaque loge, pendante, c'eſt-à- GRAINES.

[illegible]

[illegible]

[illegible]

PREMIERE SECTION.

A Fruit en Baye.

	Feuilles.	*Fleurs.*	*Calice.*	*Corolle.*	*Etamines.*	*Piſtil.*	*Fruit.*
...ia. Plum. ...ſcr. Lin. ...ura. Pluk. t. 6.	Alternes.	Corymbes opoſés aux feuilles & term.	Tub. med. 5. div.	Tub. court. 5 div.	5 médioc.	1 ſtig. hémiſpher.	Baye à 2 loges.
...ia. ...t. 23.	Id. & opoſées.	Id. & épis axillaires.	Id.	Id.	Id.	4 cilind.	Id. 2 oſſelets chacun à 2 log.
...ia. Brown.	Alt.	Corymb. opoſés aux f. & term.	Id.	Id.	5 longues.	2 id.	Id.
...ia. Trag. ...225. M. 4. c. 37. ...m. Gen. 14. ...m. Brown.	Id.	Id.	Id. 3 à 5.	Tub. med. 4 à 5 div.	4 à 5 id.	2 à 4 id.	Id. 1 oſſelet de 1 à 4 loges.
...ri. ...t. 2. 75.	Id.	Id.	Id. 5 à 6.	Tub. long. 5 à 6.	5 à 6 id.	1 id.	Id. 1 oſſelet de 4 à 5 loges.
...ria. ...t. 15. Pluk. ...m. Sloan. 1.	Id.	Id.	Id. 5.	Id. 5.	5 id.	2 id.	Id. 4 oſſelets cha un à 2 loges.
...nthus. ...h. t. 15.	Id.	Id.	Id.	Id. 4.	4 id.	1 id.	1 baye div. en 4 oſſelets.

II. SECTION.

A Fleurs en Corymbe.

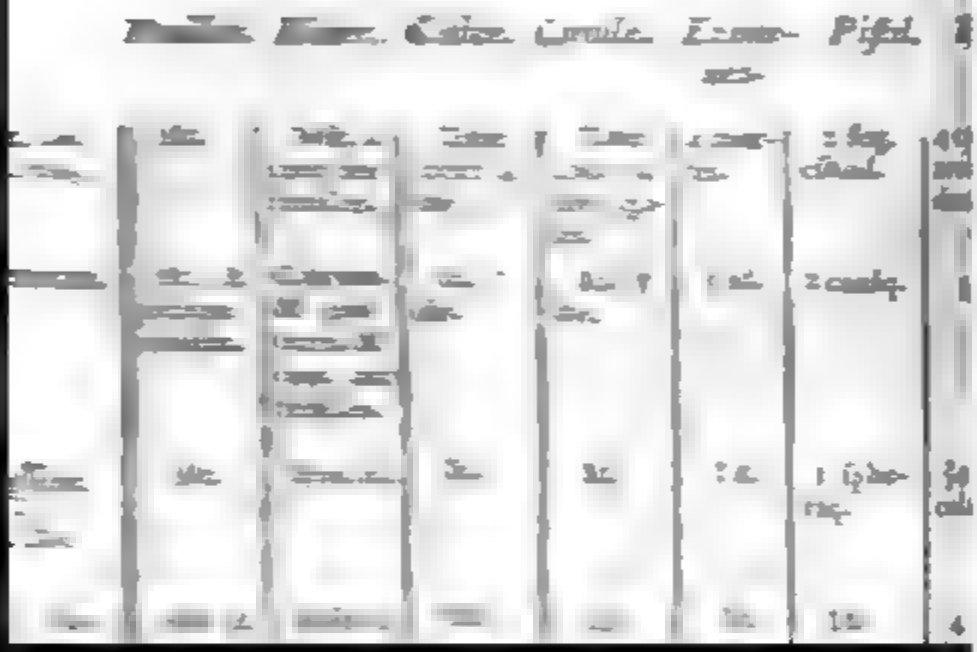

Feuilles.	*Fleurs.*	*Calice.*	*Corolle.*	*Etamines.*	*Piſtil.*	*Fruit.*
hytum. . 2. 56.	Alt.	Corymbe terminal.	Tube court 5 div.	Tube long 5 dents & 5 lames.	5 courtes.	1 ſphériq.	4 ovoïdes.
ule, Tour.	Id.	Solit. à côté des feuilles.	Id.	Id. 5 dents.	Id.	Id.	2 capſules cloſes & à 2 loges.
trophyllum. . 2. 16. *ia ſpec. Mor.* 2. 1. *f.* 1.	Id. découpées.	Corymb. oppoſés aux feuilles.	Id.	Tube court 5 diviſ. & 10 lam.	5 longues.	1 cilind.	1 capſule, 2 valves à 1 loge.
gonica. . 2. 226.	Alt.	Corymb. term.	Id.	Tube court 5 diviſ.	Id.	4 cil.	1 capſule.

XXV. FAMILLE.

Les Labiées. *Labiatæ.*

FIGURE. LES Labiées, ainſi nomées par Tournefort, parce que les découpures inégales & irrégulières de leur corolle imitent comunément les deux levres de la bouche d'un animal, renferment des plantes herbacées, annuelles ou vivaces, & des arbriſſeaux dont quelques-uns ſont toujours verds.

RACINES. Rameuſes & fibreuſes.

TIGES. Rondes dans leur vieilleſſe, & quarrées dans leur jeuneſſe, comme les jeunes branches qui ſont opoſées en croix.

BOURGEONS. Coniques ſortant de l'aiſſelle des feuilles, & couverts d'écailles.

FEUILLES. Opoſées 2 à 2 en croix dans toutes, pointillées & parſemées de petites lentilles luiſantes. Il y en a d'ailées ſur un rang ſeulement dans quelques eſpèces de Sauge *Salvia*, dans le *Lycopus*, le *Cardiaca* & l'*Ametyſtea*.

Quelques-unes ſont ſeſſiles, c'eſt-à-dire, attachées imédiatement aux branches ſans pédicule; mais le plus grand nombre eſt porté ſur un pédicule cilindrique aſſez long, marqué d'un petit canal en deſſus, & qui paroît faire corps avec les branches.

Avant leur dévelopement elles ſont concaves, & apliquées en face, de manière que le côté droit de l'une embraſſe le côté gauche de l'autre & réciproquement, excepté dans le Romarin, *Roſmarinus*, qui les a roulées des 2 côtés ſur le dos & apliquées en face à plat par le ventre.

FEUILLAGE. Diſpoſé en croix.

Hermaphrodites. Il y a cependant une eſpèce de Thym, *Thymus*, qui paroît avoir des fleurs mâles ou ſtériles ſur un pié, & des fleurs fertiles ou femelles ſur un autre pié. FLEURS.

Quoiqu'elles ſortent toutes des aiſſelles opoſées des feuilles, où elles ſont diſtribuées également & opoſées entr'elles, excepté dans quelques eſpèces de *Scorodonia* où elles ſont alternes, elles ſont diſpoſées d'une manière très-variée, ſoit qu'elles y ſoient ramaſſées en têtes, en corymbes, en épi, ou diſtribuées par verticilles, c'eſt-à-dire, par étages, ſoient qu'elles ſoient nues ſans écailles, ou acompagnées de petites feuilles ou d'écailles de différente forme.

Monophylle, découpé peu profondément en 2 à 10 dentelures ſouvent inégales, & dont la diſpoſition repréſente quelquefois 2 levres dont la ſupérieure a ordinairement moins de découpures que l'inférieure. Il acompagne l'ovaire juſqu'à ſa maturité. CALICE.

Monopétale, plus ou moins irrégulière ou inégale, ſoit dans ſon tube, ſoit dans ſes diviſions dont le nombre varie depuis 2 juſqu'à 5. Ces diviſions forment ſouvent deux levres, dont la ſupérieure eſt quelquefois entière, quelquefois fendue en 2; & l'inférieure eſt ordinairement partagée en 3. Quoique je diſe avec Tournefort que la corolle du *Polium*, du *Scorodonia*, du *Teucrium* & du *Bugula*, n'a qu'une levre, c'eſt ſeulement pour abréger mes caractères; car tout obſervateur conviendra que, quoique la levre ſupérieure ſoit très-courte dans ces genres, elle montre néanmoins très-diſtinctement ſes deux diviſions. COROLLE.

Cette corolle eſt attachée au réceptacle du calice qu'elle touche comme au diſque qui eſt ſous l'ovaire, & tombe peu après ſon épanouiſſement.

2 à 4 filets. Le *Salvia* eſt le ſeul, à parler exactement, qui n'ait que 2 filets, encore ſont-ils acompagnés chacun de 2 branches diſpoſées en balancier qui ETAMINES.

tienent lieu des deux autres ; car le *Ziziforum*, le *Collinſonia*, le *Roſmarinus*, le *Mappia*, le *Monarda* & le *Lycopus*, qu'on dit comunément n'avoir que 2 étamines ou 2 filets, en ont réellement 4, dont 2 ſont beaucoup plus petites, & comunément ſtériles & ſans antères. Lorſqu'il n'y a que 2 filets, ils ſont égaux, parfaitement ſemblables, & raprochés l'un de l'autre : lorſqu'il y en a 4, ils ſont inégaux, ſouvent diſſemblables, raprochés par paires, & ils afectent de s'incliner ſur un côté ; alors il y en a deux plus courts que les autres & attachés un peu plus bas au tube de la corolle. Ceux de l'*Ocimum* & du *Brunella* ont 2 petits apendices en forme de branches ou de crochets.

Les antères ſont ovoïdes plus ou moins longues, fendues dans leur moitié inférieure, & attachées au-deſſus de cette fente aux filets avec leſquels elles font corps. Elles ſont toutes marquées de 3 ſillons longitudinaux ſur leur face intérieure, & s'ouvrent en 2 loges par ceux des côtés. Celles du *Leonurus* ne ſont pas fendues en bas, & n'ont que 2 ſillons, l'un longitudinal & l'autre tranſverſal, qui ſe croiſent à angles droits.

La pouſſière génitale eſt compoſée de corpuſcules très-petits, blancs & tranſparens. Ils ſont ſphériques chagrinés dans l'*Ocimum*, & ovoïdes liſſes dans le *Leonurus* & dans la plûpart des autres.

PISTIL. 4 ovaires diſtincts, raprochés autour d'un ſtil qui leur eſt comun, ſans leur être attaché, ſi ce n'eſt peut-être par leur partie inférieure, ou par le diſque même avec lequel ils font corps dans le commencement, & qui s'élève au-deſſus du fond du calice.

Tous ont 2 ſtigmates coniques, inégaux en grandeur ; & quoiqu'on regarde le *Ziziforum*, le *Caſſida*, le *Stachas*, le *Clinopodium* & le *Lavandula*, comme n'en ayant que 1, ils en ont 2, comme les autres, mais le ſecond eſt ſeulement beaucoup plus petit. Ils

n peu concaves ſur leur face interne, & finement
tés.

raines nues, attachées droites par le bas, & un FRUIT.
nfoncées dans le diſque des ovaires autour du
i ne leur eſt aucunement attaché. Celles du *Le-*
ſont couvertes d'un peu de chair qui leur done
nce d'autant de bayes.

' a quelques plantes comme le *Collinſonia*, le
phærum, dans leſquelles on ne trouve que 1 ou 2
s, parce que les autres avortent : cela prouve la
té d'obſerver les ovaires de ces plantes dans le
même de la fleur, pour ne pas les confondre avec
es-unes de la famille des Vervènes, qui leur
blent ſi fort par les graines, que l'on y eſt trom-
ſqu'on ne les regarde pas avec aſſez de ſoin.

que graine a deux enveloppes, l'une extérieure,
gineuſe ou coriace, l'autre intérieure & mem-
ſe, très-fine, & qui eſt imédiatement apliquée
nbrion.

nbrion eſt droit, compoſé de 2 cotyledons hé-
ériques, ou demi-ovoïdes, apliqués l'un contre
, au bas deſquels on voit une radicule aſſez
, qui pointe en bas vers la terre.

Plantes ſont, 1° aromatiques, chaudes, 2° pi- QUALI-
, pénétrantes, 3° acres, 4° & le plus ſouvent TÉS.
. Le *Caſſida*, outre ſon amertume, ſent l'ail.

Par leur qualité aromatique chaude, elles ſont VERTUS.
ques, emménagogues, fébrifuges, cordiales,
s & corroborantes, ou donent du reſſort aux
t aux nerfs relâchés.

Par leur qualité piquante & pénétrante, elles
hines & céphaliques.

Par leur acreté, quelques-unes ſont légèrement
ves.

Par leur amertume, elles ſont ſtiptiques ou vul-
s, aſtringentes, antiſeptiques, ſtomachiques,

réſiſtent aux acrimonies acides, & tuent les vers.

s. Comme ces plantes ſont généralement échauf
il ne faut les employer que dans les maladies fr
& non pas dans celle où la chaleur eſt à éviter.
ſont d'un uſage merveilleux dans les maladies c
par l'atonie ou le relâchement des fibres.

1° On fait boire l'infuſion du *Chamædrys* &
Scordium pour procurer les ſueurs, & pour gue
fievres communes. L'huile eſſentielle du Romarin
intérieurement, guérit les fievres tierces.

L'infuſion de la Mente & du Pouliot *Pulegium*
le ſucre ou le miel, étant bue, guérit l'aſthme ain
la toux ſeche & convulſive, qui doit ſon origin
foibleſſe des entrailles, & les crudités cauſées p
vers ou par l'acrimonie des humeurs.

L'eau de Meliſſe ou de Lavande priſes intéri
ment, ſont ſouveraines pour la perte de la pa
cauſée par des indigeſtions, ou des ſurcharge
d'eſtomac. Ces mêmes eaux ou l'huile eſſentiell

La Lavande diſſipe les vertiges ; le Thim guérit les [illegible] de têtes cauſés par le vin.

3° Les feuilles du Pouliot apliquées fraîches ſur la peau, la rougiſſent un peu, & la corrodent comme un léger véſicatoire.

4° Le *Scordium*, le *Scorodonia*, la Brunelle & la Bugle ou Conſoude moyenne, ſont des anti-ſeptiques & des vulnéraires très-utiles ſur-tout pour les ulcères internes : ils réſiſtent à la gangrène & rendent la vie aux parties demi-mortes. La décoction de la Bugle eſt reconnue pour un ſpécifique dans les maux de gorge ulcéreux & gangréneux, qui ſupurent après des ſquinancies rebelles. Le *Lamium* s'aplique 2 fois le jour en cataplâme avec du ſel ſur les ulcères gangréneux.

La Brunelle rafermit les dents vacillantes par la ſalivation mercurielle. Elle eſt employée dans les dyſenteries & autres excrétions ſanguines.

L'infuſion de l'Agripaume eſt utile lorſque le ventricule eſt ſurchargé de pituite.

La Mente, la Sauge, la Sclarée & le Romarin, ſont des ſtomachiques bons pour la colique & les vomiſſemens.

Le Marrube & la Cataire ſont de bons contre-vers.

Le racine fraîche de la Bétoine paſſe pour lâcher le ventre.

REMARQUES. Le nombre & la figure des diviſions du calice, des étamines, des ſtigmates, du Piſtil & des graines, ſont trop peu différens pour qu'on puiſſe les employer dans la diviſion de cette Famille en Sections. La figure de la corolle eſt au contraire ſi variée, même dans les diverſes eſpèces de chaque genre qu'on ne peut raiſonablement s'y arêter : on en voit l'abus dans les détails auſſi minutieux qu'inſufiſans, dont la mémoire ne peut ſe charger, & par leſquels, en voulant établir des genres fixes & conſtans, on a confondu les uns, diviſé les autres, & bouleverſé les eſpèces. Tels ſont le

Dracocephalon, le *Moldavica*, & le *Rhuyſchiana*, *Stœchas* & le *Lavandula*; le *Sideritis* & le *Stach* le *Phlomis* & le *Leonurus*; le *Meliſſa* & le *Calamin* & pluſieurs autres.

La diſpoſition des fleurs eſt la ſeule partie qui ſ conſtante, ou du moins, c'eſt la moins ſujette à va dans chaque genre. Cette famille eſt une preuve de que j'ai avancé, contre le ſentiment de la plûpart Botaniſtes métodiſtes, qu'il y a des plantes où la co dération de la fleur eſt moins eſſentielle que celle quelques autres parties qu'ils ont négligées, pour établir les divers genres. Ceux d'entr'eux qui ſont p ſuadés, contre l'ordre phyſique des choſes, que la ture a voulu raſſembler dans les fleurs des pla leurs principales différences & tous leurs caract génériques, ſeront ſans doute étonnés de voir que j trouvé le moyen de les diſtribuer preſque par la ſe conſidération de la diſpoſition de leurs fleurs. Tour fort avoit employé le même moyen dans quelqu uns de ſes genres.

Cette diſpoſition des fleurs me ſervira pour divi cette famille en 3 Sections.

La 1e Section contient les plantes dont les fleur placées aux aiſſelles des feuilles ou autrement, ne ſo acompagnées d'aucune eſpèce d'écailles différentes d feuilles.

Dans la 2e Section viennent les plantes dont l fleurs ſont acompagnées d'écailles indépendantes d feuilles, & raſſemblées ſimplement à leurs aiſſelles ſans être réunies enſemble.

La 3e Section raſſemble celles dont les fleurs ſo acompagnées d'écailles, & réunies pluſieurs enſembl ſans pédicule, ou ſur un ou pluſieurs pédicules rami fiés en autant de petits corymbes.

Outre ces 3 diſtinctions plus générales, j'ai encor égard aux feuilles qui acompagnent les fleurs. Il y e

es ont ſemblables à celles des tiges; d'autres de fort diférentes de celles des tiges, & même ites & ſemblables à des écailles; d'autres en ces 2 ſortes. Enfin les divers paquets de fleurs ſemblés en épis, ou par verticilles, c'eſt-à-dire, ges. Quand je dis que ces Plantes ont 1, 2, 3 s ou davantage, j'entends à l'aiſſelle de cha- es 2 feuilles opoſées qui forment chaque étage, pas dans les aiſſelles de ces 2 feuilles priſes en-

conſidérations plus faciles que les détails mi- de la corolle à laquelle on s'eſt borné juſqu'ici, comme l'on voit, à-peu-près ſufiſantes, pour ier les divers genres de cette famille, & plus à le des perſonnes qui ont moins de tems à doner le de la Botanique.

PREMIERE SECTION.

A Fleurs ſans écailles.

feuilles qui acompagnent leurs fleurs, ſont pour ire diférentes de celles des tiges.

	Feuilles des fleurs.	*Fleurs.*	*Calice.*	*Corolle.*	*Etamines.*	*Graines.*
halon.	Diférentes de celles des tiges.	Verticilles & épis. 1 fl. pédiculée	Tube mediоc. 5 dents égales.	Tub. long. Levre ſupérieure entiere	Médiocres.	4 long. priſmatiques.
ia. Lin.	Id.	Id.	Tube court. id.	Id. lev. ſup. fenduc.	Longues, dont 2 ſtériles.	1 à 4 ſphériq.
. Tour.	Id. & ſemblables.	Vertic. & épis. 3 à 6 fl. pédic.	Tube med. id.	Id. lev. ſuper. entiere.	Médioc. & courtes.	4 ſphériq.
n. Tour.						
l. Pin. III.						
Tour.	Diférentes, ciliées ou épineuſes.	Verticilles. 3 fl. ſeſſiles.	Id. dents épineuſes.	Tub. med. Lev. ſup. fenduc.	Médiocres.	4 ovoïdes.

	Feuilles des fleurs.	*Fleurs.*	*Calice.*	*Corolle.*	*Etamines.*
laria. *ſpec.*	Différentes, entières en nacelle.	Verticilles. 3 fl. ſeſſiles	Tub long. 5 dents égales.	Tub. med. lev. lup. fendue.	Médiocres.
Tour. t. 98. *Tour. t. 98.*	Semblables à celles des tiges.	Verticilles. 1 à 4 fl. ſeſſiles & pédiculées.	Tube court. 5 diviſ. égal.	Tub. long. 1 levre.	Id.
m. Tour. *Tour. t. 97.* *t. 97.* *98. 1079.* *Ind. 126.* *Lin.*	Id. & différentes.	Vertic. épis & têtes termin. 1 à 4 fl. ſeſſiles ou pédiculées.	Tub. med. id.	Id.	Id.
nia. Cord. *id. ſpec.*	Différentes.	Epis. Fl. ſolit. pédiculées alt. & oppoſées.	Tub. med. 2 lev. 5 dents.	Id.	Id.
nnis. Tour.	Id.	Epis. 1 fl. pé-	Tube court.	Tub. long. Lev. ſup.	Longues.

	Feuilles des fleurs.	*Fleurs.*	*Calice.*	*Corolle.*	*Etamines.*	*Graines.*
yllon.	Semblables à celles des tiges.	Verticill. 1 fl. pédiculée.	Tub. med. 2 lev. 4 dents.	Tub. long. Lev. sup. fendue.	Médioères.	4 hémisphériq.
[illegible] *Theophr.* [illegible] *Herr.*	Différentes de celles des tiges.	Vertic. & épis. 3 à 6 fl. pédicul. en corymb. presque sessile.	Tub. long. 2 lev. 5 dents.	Id.	Id.	4 ovoïdes.
[illegible] *Mor.* [illegible]	Id.	Id.	Id.	Tub. court.	Med. dont 2 stériles.	Id.
[illegible]	Semblables à celles des tiges.	Verticill. 50 fl. sessiles.	Tub med. 2 lev. 5 dents.	Tub. med. lev sup. fendue.	Courtes.	2 elliptiques.
[illegible] *Brunf.* [illegible]	Différentes de celles des tiges.	Epis. 3 fl. pédicul.	Id.	Tub. med. lev. sup. entiere.	Médiocres.	4 ovoïdes.
Adanſ. [illegible] *Mor.* [illegible]	Id.	Verticill. id.	Id.	Tub. long. Lev. sup. fendue.	Id.	4 sphériques.

II. SECTION.

[illegible]urs acompagnées d'écailles, & distinctes les unes des autres.

[illegible] feuilles qui acompagnent leurs fleurs, sont pour [illegible]aire semblables à celles des tiges, excepté dans [illegible]ge *Salvia*, dont les écailles manquent quelque- [illegible]qui se remarque particulièrement dans les espèces [illegible]rissent dificilement à cause du froid du climat.

	Feuilles des fleurs.	*Fleurs.*	*Calice.*	*Corolle.*	*Etamines.*
Salvia. *Tour. t. 82.* *Sclarea* *Horminum. Tour. t. 83.* *Mor. S. 11. t. 13. f. 17.* *Jungia. Glutinaria.* *Schraderia. Heist.*	Diférentes de celles des tiges.	Verticillées 1 à 20 fl. pédiculées. 2 écailles lar es, ou 2 soies, ou 0.	Tube med. 2 lev. ou évasé ; à 5 dents.	Médioc. Lev. sup. fendue.	2 filets à 2 branches.
Abulfali. *Celf.* *Thymum. Pluk. t. 116. f. 5.* *Thymbra spicata verior. Barr. ic. 1230.*	Semblables à celles des tiges.	Epis term. 3 fl. pédic. 2 écailles larges.	Tube med. 2 lev. 5 dents.	Long. lev. sup. fendue.	Médiocres.
Moldavica. *Tour. t. 85. omm. rar. 3. t. 28.* *Dracocephalon. Lin.*	Id.	Verticill. 3 fl. pédic. 2 à 4 écaill. larg. ciliées.	Tub. long. 2 lev. 5 dents.	Id.	Id.
Leria. *Adans.* *Marrubiastrum. Tour. t. 89.* *Sideritis. J. B. 3. 428. Col. t. 196.*	Id.	Verticill. 3 fl. pédic. 3 soies très-courtes.	Tube med. 2 lev. 5 dents épineuses.	Très-courte. Lev. sup. entiere.	Courtes.
Betonica. *Tour. t. 96.*	Semblables & diférentes de celles des tiges.	Verticill. & épis 10 à 15 fl. sessil. pluſ. écaill. larg.	Tub. court & médioc. 5 dents égales.	Longue. Lev. sup. entiere.	Médiocres.
Stachys. *Tour. t. 96.*	Id.	Verticill. 10 à 15 fl. sessiles. Pluſ. soies longues.	Tub. med. 5 dents égales.	Médiocre. Lev. sup. entiere.	Id.
Phlomis. *Tour. t. 82.*	Id.	Id.	Tub. long. id.	Id.	Id.
Tetrahit. *Lob. ic. 523.* *Sideritis. Betonica. Tour.*	Id.	Verticillées 1 à 3 fl. ses. 2 à 4 soies très-court.	Tub. court 5 dents égal. épin.	Id.	Id.
Galeobdolon. *Grec.* *Galeopsis. Tour. t. 86.* *Lamium. Pluk. t. 41. f. 4.*	Semblab. à celles des tiges.	Verticillées 6 fl. sessil. 4 soies med.	Id.	Id.	Id.
Lamium. *Tour. t. 85.* *Papia. Mich. Gen. t. 17.* *Menthæ. Pluk. t. 45. f. 2.* *Orval Lin.*	Id.	Verticillées 6 à 8 fl. ses. 4 soies courtes.	Id. dents molles.	L ng. id.	Id.
Levina. *Adans.* *Teucrium. Barr. ic. 895.* *Prasium. Lin.*	Id.	Verticillées 1 fl. pédic. 2 soies med.	Id. évasé.	Med. id.	Id.

III. SECTION.

urs acompagnées d'écailles, & réunies eurs enſemble en corymbes ſur 1 ou ufieurs pédicules communs ſenſibles.

feuilles qui acompagnent leurs fleurs, ſont ément ſemblables à celles des tiges & des

	Feuilles des fleurs.	*Fleurs.*	*Calice.*	*Corolle.*	*Etamines.*	*Graines.*
ur. 2. 88.	Semblables à celles des tiges.	Verticilles 5 à 6 fleurs ſeſſiles. Corymb. preſque ſeſſiles Soies médiocres.	Tub. med. évaſé. 5 à 9 dents.	Médiocre. Lév. ſup. entiere.	Médiocres.	4 courtes priſmatiq.
Fuchs. Bocc. 2. 8.	Id.	5 à 20 fl. id.	Tub. court 5 dents épineuſes.	Id.	Id.	Id. longues.
Tour.	Id.	Id.	Id.	Médiocre 4 div. preſque égales.	Courtes, dont 2 ſtériles.	4 orbiculaires.
LINNÆUS. r. ic. 129.	Id.	Verticillées 50 à 100 fl. ſeſſiles. Corymb. preſq. ſeſſil. Ecailles larges.	Tub. méd. évaſé. 10 dents inégales.	Longue. Lev. ſup. fendue.	Médiocres.	4 ovoïdes.
Tour.	Id	Id. ſoies longues.	Tub. long. 5 à 10 dents égales.	Id.	Id.	Id

	Feuilles des fleurs.	*Fleurs.*	*Calice.*	*Corolle.*	*Etamines.*
s. Tour. Cant. t. 86. Herm. L. B.	Semblables à celles des tiges.	Id.	Tub. long. 5 à 10 dents égal.	Longue. lev. sup. entiere.	Longues.
a. Lin. Tour. t. 14. Pluk. t. 24. f. 3. t. 8. f. 6.	Id.	Vertic. & têtes term. id.	Id. 5 dents.	Id.	Longues dont 2 stériles.
Adonf. luk. t. 150. l. n. 1431.	Différentes de celles des tiges.	Vertic. en épi. 5 à 20 fl. pédic. Corymb. presq. ceffil. Plusieurs écaill. larg.	Tub. med. & long. 5 dents égal.	Id.	Médiocres.
ii. Inder. . P.	Semblables & différentes de celles des tiges.	Verticill. 5 à 10 fl. pédic. Corymb. pédic. Soies lo,-	Tub. long. 5 dents égales.	Id.	Id.

	Feuilles des fleurs.	*Fleurs.*	*Calice.*	*Corolle.*	*Etamines.*	*Graines.*
a. Tragi. Theoph. Barrel. ic. 898. lin.	Semblables à celles des tiges.	Verticill. 3 à 6 fl. pédic. Corymb. pédic. Ecailles méd.	Tub court. 5 dents égales.	Médioc. Lev. sup. fendue.	Médiocres.	4 hémisphériques.
a. Heist. a. Pink. c. 344. . S. 11. t. 19. in.	Id.	Verric. & corymb. term. 10 à 20 fl. pédic. Corymb. pédicul. Ecailles. larges.	Tube med. 5 dents égales.	Longue. Lev. sup. fendue.	Médiocres dont 2 stériles.	4 ovoïdes.
ystea. Lin. L. Upſ. 1742 ſ. 1.	Id.	Verticill. 3 à 7 fl. pédicul. Corymb. pédicul. Soies médiocres.	Tub. courte. 5 div. égal.	Médioc. 5 diviſ. preſque égales.	Id.	Id.
a. Adanſ. ium. Plak. t. 54. ria. Boce. t. 115. a. Mor. S. 11. a	Id.	Têtes termin. 30 à 60 fl. ſeſſil. Corymb. preſque ſeſſil. Ecailles larges.	Tube médiocre ; id.	Id. 4 div.	Très-courtes.	Id.
thi. Gal. Tour. laj. Ang. t. 10. ius. S. 11. t. 7.	Semblables & diférentes de celles des tiges.	Verric. & épis. 5 à 20 fl. pédicul. Corymb. pédicul. Soies longues.	Id.	Id.	Longues.	4 ſphériques.
gitum. Brunſ. m. Dioſc.	Semblab. à celles des tiges	Verticilles. 30 fl. pédic. Cor. ſeſſil. Ecail. larg.	Id.	Id.	d.	Id.

	Feuilles des fleurs.	*Fleurs.*	*Calice.*	*Corolle.*	*Etamines.*	G
hina. Gall. . 2. n. J. R. 3. 243.	Semblables à celles des tiges.	Verticill. 5 à 10 fl. ſeſſil. Corymb. ſeſſil. 2 écaill. larg.	Tube court. 5 dents égales.	Méd. 4 div. preſqu'égales.	Médiocres.	4 riq
S. Tour. t. 93. our.	Id.	Id. 5 à 10 fl. pédicul. Corymb. preſque ſeſſil.	Tube court. 2 levres. 5 dents.	Id.	Id.	1
lula. Dod. t. 93.	Semblables & différentes de celles des tiges.	Vertic. & épis. 5 à 10 fl. ſeſſiles. Corymb. ſeſſiles. Soies méd.	Tube med. id.	Longue. Lev. ſup. fendue.	Id.	4 dis
hiana. 5. 1	Semblables à celles des	Id. 3 à 12 fl. pédicul. Corym	Tube long. id.	Id.	Id.	4 cin con

XXVI. FAMILLE.

Les Vervènes. *Verbenæ.*

CETTE Famille tient un juſte milieu entre celles des Labiées & des Perſonées, qu'elle ſemble en participant des caractères de l'une & de l'autre. Elle diffère eſſentiellement des Labiées en ce qu'elle qu'un ſeul ovaire, comme les Perſonées; & elle des Perſonées en ce que ſon fruit ne contient ne ſeule graine dans chacune de ſes loges.

FIGURE. La plûpart de ces Plantes ne forment que des arbuſtes.

RACINES. Le *Gerardia* & le *Tozzia* ont des racines tubéreuſes.

TIGES. La plûpart quarrées dans leur jeuneſſe.

FEUILLES. Oposées 2 à 3 en croix dans toutes au bas des tiges, alternes au haut des branches dans quelques-unes. Il y en a de ſimples, d'ailées ſur un rang, & de digitées. Quelques-unes, comme celles du *Petrea*, ſont rudes qu'on s'en ſert pour limer & polir le bois. Leur pédicule eſt articulé avec les branches auxquelles ſa partie inférieure reſte attachée, après ſa chûte, ſous la forme d'une épine, dans une eſpèce de *Volkameria*, comme il arrive à une eſpèce de *Genipa* dans la famille des Bouraches. Dans le *Lippia* les 2 pédicules opoſés ſe réuniſſent & forment un godet ou une petite gaîne autour des branches. Avant leur dévelopement elles ſont pliées en 2 dans un grand nombre, & ainſi opoſées en face par leur tranchant. Celles du *Volkameria* ſont concaves & ainſi oppoſées en face. Les feuilles alternes ſont concaves en bateau, & l'extérieure envelope toutes les autres;

& elles ſont ainſi raſſemblées en cone dans le *B*
l'*Oſtia*, & quelques eſpèces de *Verbena*.

STIPU-LES. On remarque dans une eſpèce de *Cornutia*
eſpèce de ſtipule, en forme d'écaille en demi-
de même ſubſtance que les feuilles, entre leſq
elles ſont attachées ſur les tiges, avec leſquelles
ſont corps & qu'elles ne quittent qu'avec les feuil

POILS. Quelques eſpèces de *Cornutia* ont des poi
étoiles.

FLEURS. Solitaires, ou pluſieurs raſſemblées en têtes, e
rymbes ou en grapes aux aiſſelles des feuilles, o
poſées en épi ou en panicule aux extrémités des
ches. Elles paroiſſent verticillées dans le *Vitex*.

Chaque fleur eſt acompagnée à ſon origine
écaille plus ou moins grande.

CALICE. Monophylle decoupé en 2 à 10 portions or
rement inégales, quoique peu ſenſiblement dans
ques genres, mais ſans former aucune eſpèce le
par leur diſpoſition. Il y en a dont le tube eſt fi
& dont les diviſions ſont ſi profondes, qu'il
polyphylle, mais elles tiennent toutes enſemble.

ETAMI-NES. 4 à 5 filets. Lorſqu'il y en a 5, ils ſont tous
grandeur inégale & graduée, & attachés à des
teurs diférentes au tube de la corolle, ou bien in
d'un côté, quoiqu'également diſtantes les une
autres à leur origine. Souvent la 5e de ces étam
ou même 2 de celles qui n'en ont que 4, n'ont q
filets ſans antères, & ſont par conſequent ſt
Quoique le *Camara* n'ait comunément que 4 é
nes, on trouve quelquefois des fleurs qui en o
5e mais fort petite & ſtérile.

Les molécules de la pouſſière génitale du *Shera*
ſont en étoile à 3 branches, dont chacune eſt ter
par une petite tête. Elles ſont ſphériques, chag
ou garnies de petites pointes dans le *Lippia* & l
part des autres genres.

nt, & d'une façon ſingulière ſur le côté du

ıs les unes il ſe ſépare, au moment de la ma-
en 2 ou 4 graines, qui ne ſont pas nues, quoi-
s ne ſoient renfermées dans aucune eſpèce de
:, mais qui ont fait corps enſemble par le moyen
ſubſtance charnue ou ſeche qui leur eſt adhé-

ıs d'autres c'eſt une baye ou capſule à 1 ou
ırs loges, qui ne contient ou que des oſſelets,
1 ſeule graine dans chaque loge. La plûpart
pſules s'ouvrent par le haut en 2 valves ou

'y a d'autre diférence entre les fruits en baye qui
ıt 4 graines diſtinctes, & les fruits qui ſe ſépa-
n 4 graines, qu'en ce que la chair qui envelope
étant moins épaiſſe, ſe deſſèche auſſi-tôt après
urité, & n'a pas aſſez de conſiſtence pour rete-
graines qui ſe ſéparent alors d'elles-mêmes; au
e dans les fruits en baye, la grande quantité de
qui les envelope, forme en ſe deſſéchant une
ou une eſpèce de maſtic qui les retient & les
ıſemble. Cette particularité de n'avoir les grai-
ines que par un peu de chair qui ne les empê-

facilement, & quelquefois de lui-même en 2 offe
hémi-ſphériques, tout-à-fait ſemblables à ceux du
pia, ce qui raproche ces 2 genres.

Les graines ſont attachées droites par le bas,
dans les bayes, ſoit dans les capſules.

ys. La Vervène eſt vulnéraire aſtringente.

ts. On ſe ſert de la Vervène dans les ophtalmies.
l'applique fraiche, pilée ſeule, ou avec la racine
Brione, en cataplâme ſur les tumeurs des viſcères,
tout ſur celles de la rate cauſées par les fievres d
tomne qu'on a négligées, & elle les diſſipe. La
ôre de ſes racines & de ſes feuilles, ou leur infu
s'aplique avec ſuccès ſur les ulcères les plus danger
On mange les bayes de quelques eſpèces de *Cam*

PREMIERE SECTION

A Fruit qui ſe ſépare en 2 ou 4 graines

II. SECTION.

A fruit en Baye ou en Capſule.

	Feuilles.	*Fleurs.*	*Calice.*	*Corolle.*	*Etamines.*	*Piſtil.*	*Fruit.*	*Graines.*
Tab. *p. 5.* *m. 32.* *c. 56, 57.* *dem.* *L. Ac.* *176.* *Lin.*	Oposées 2 à 3.	Epis & têtes axill. & terminales.	Tube court. 2 à 5 dents.	Tube long. 4 div.	4 à 5, dont 1 ſtérile.	1 ſtig. ovoïde à côté du ſtil.	Baye à 1 loge.	1 oſſelet à 2 loges, ou 2 oſſel. à 1 loge.
Adanſ. *Comm.* *Lin.*	Id. & alternes.	Solit. axill.	5 feuilles.	Id. 5 diviſ.	4 courtes.	Id.	Id.	Id.
Rd. Lin. *Suiſ. t. 97.* *f. 3.* *Amm.* *8. t. 18.*	Oposées. Epin. ſolit. axill. 1.	Grapes termin.	Tube court, 4 dents	Id. 4 div.	4 médioc.	1 conique.	Id.	1 oſſelet à 2 loges.
Id. *41.* *mph. 3.*	Opoſ. & & alt.	Epis axill. & panicul.	Id. 5 dents.	Id. 5 div.	Id.	2 coniqu.	Id.	1 oſſelet à 1 loge.
t. Plum. *Et.* *t. 209.*	Alt. pointillées.	Solit. axill.	5 feuil.	Id. 2 levres 5 diviſ.	Id.	1 en voûte à côté du ſtil.	Id.	Id.
Id. *7. 17.* *t. Vaill.* *n.* *Burm.* *es. Lin.* *16.*	Oposées.	Panicul. term. & corymb.	Tube court. 3 à 5 dents.	Tube med. 4 div.	4 courtes.	2 ſtig. triang.	Id.	1 graine ovoïde.
Id. *Burm.* *M. 2.* *Herm.*	Id.	Panicul. term.	Id. 5 diviſ.	Tube long. 5 div.	4 longues.	Id.	Id.	1 à 3 grain. ſphéri.

Feuilles.	Fleurs.	Calice.	Corolle.	Etamines.	Piſtil.	Fruit.	G
...106. Lin.	Opoſ. digitees & ailees.	Paniculé. term.	Tube court 5dents.	Tube med. 5 à 6 div.	4 courtes.	1 ſtigmate conic.	Baye à 4 log.	
...II.	Opoſ. & alt. digitées.	Id.	Id. 5 div.	Id. 5 div.	Id.	Id.	Id. 1 log.	
...ſa. ...Sl- ...t 23- ...on	Opoſ. 2 a 3 & alt.	Corymb. axill.	Id. 4 à 5 den ſ	Tube long. 4 à 5 div.	4 long.	Id.	Id.	
...xy- ...uet ...Crown.	Opoſ.	Epis term.	Id.	Tube med. id.	4 à 5 med. dont 1 ſtéril.	1 hé- mi- ſphe.	Id.	
...z. Lin C. ...ſ.	Id. épi- nes ſolit. axill.	Epis. axill.	Id. 5 dents	Id. 5 div.	4 med.	Id.	Id.	4 ch da
...ſ.	Opoſ.	Epis &	Id. 5	Id.	4 cour	Id.	Capſ.	1 ov

Feuilles.	*Fleurs.*	*Calice.*	*Corolle.*	*Etamines.*	*Piſtil.*	*Fruit.*	*Graines.*
Opoſ.	Epis term.	5 feuilles.	Tube méd. 2 levres.	4 med.	1 ſtig. ovoïde.	Capſ. à 2 log.	1 ovoïde.
Id.	Id. & axill.	5 à 8 feuilles.	Tube court 4 à 5 diviſ.	4 à 5 id.	2 coniq.	Ecorce id. 2 valves.	1 amande à 2 cotylédons.
Id.	Id.	Tube med. 2dents.	Tube méd. 2 levr.	Id.	....	....	Id.
....	....	Id. exagone, 6dents.	Id 6 div.	....	1 cilind.	....	....

XXVII. FAMILLE.

Les Perſonées. *Perſonatæ.*

LES Plantes que Tournefort a apellées de ce parce que les diviſions inégales & irrégulièr leur corolle repréſentent pour l'ordinaire le mu la tête d'un animal, ne difèrent preſque des Ver qu'en ce que leur fruit contient pluſieurs graines chacune de ſes loges; du reſte elles ont une re blance notable avec les Vervènes dont elles ne loignent que par les caractères ſuivans.

FIGURE. On y voit beaucoup de grands arbres.

RACINES. Quelques-unes ſont paraſites ou fichées dan racines d'autres plantes, comme l'Orobanche.

TIGES. Et branches cilindriques dans leur jeuneſſe, en dans quelques eſpèces de Scrophulaire qui les ont rées. Celles du *Convolvulus* ſe roulent de droite à che, à l'opoſé du mouvement diurne du ſole paſſant du Nord au Sud par l'Oueſt.

FEUILLES. Opoſées 2 à 2 en croix dans le plus grand nom ou même verticillées depuis 3 juſqu'a 6. Il y en n'ont d'opoſées que celles d'en-bas, pendant q ſupérieures ſont alternes; d'autres les ont toute ternes depuis le bas des tiges juſqu'au ſome branches. Elles reſſemblent à des écailles dans l banche, la Clandeſtine: & elles ſont ſi petites da *Phelypea*, que cette plante paroît n'en point avo

Quelques-unes ſont pointillées, telles ſont celles Gratiole & du *Limoſella*. Le *Halleria* a de petits cules élevés ſur ſa ſurface inférieure. Le pédic Séſame porte à ſon origine 1 ou pluſieurs petits cules qui diſtinguent ce genre de tous les autr cette Famille.

ant leur dévelopement elles ſont concaves & ées en face dans celles qui ſont opoſées. Dans *gnonia* elles ſont pliées en 2 & apliquées en par leur tranchant.

e feuillage eſt diſpoſé en croix dans les plantes FEUILLAGE.
: les feuilles opoſées, & circulairement dans qui les ont alternes.

uelques eſpèces de *Bignonia* ont le bout du pé- VRILLES.
e comun de leurs feuilles ailées, terminé par une à 3 ou 5 branches.

Monophylle de 2 à 12 diviſions. Celui du *Bigno-* CALICE.
tombe de bonne heure, mais non pas en entier.

Dans quelques genres qui ont 5 étamines, la 5e ETAMINES.
même 3 de ces étamines ſont ſtériles, & n'ont que filets ſans antères, & ſemblables à de petits apen- Dans le *Kakapu* les 2 filets ſont diviſés en 2 ches, dont les deux inférieures n'ont pas d'antères, me il arrive dans la plûpart des ſauges.

Les 2 loges de chaque antère ſont ſéparées l'une l'autre dans l'*Adatoda*, le *Barleria* & le *Stemodia*, ſorte qu'il paroît que chaque filet porte 2 antères, omme l'ont écrit quelques auteurs, qui n'ont pas fait ttention que les antères des plantes de cette Famille ont toutes à 2 loges.

Les molécules de la pouſſière génitale ſont ſphéri- es, chagrinées ou garnies de petites pointes dans le *Convolvulus*, cilindriques avec un étranglement au lieu dans l'*Adatoda*, & cilindriques ou ovoïdes dans plûpart des autres genres.

Il y a 3 ſtigmates dans le *Polemonium* & le *Fonna*. FRUIT. PISTIL.

Capſule ou baye de 1 à 4 loges. Les capſules s'ou- ent dans la plûpart par le haut en 2 à 4 valves ou ans. Celle de la Clandeſtine, du *Dianthera*, de *Adatoda*, du *Barleria*, du *Ruellia* & de l'Acante, prolongée à ſa baſe en une eſpèce de pédicule or- rement plein, qui en ſe deſſéchant, forme l'éfet

d'un reſſort, & fait écarter les 2 valves av
lence : cette ſingularité établit un certain rapo
ces 6 genres de plantes, malgré la diférence
trouve dans le nombre de leurs étamines. Leur
a de plus un petit crochet qui ſoutient chaque ſe

Dans le *Brouvalia*, quelques eſpèces de L
Convolvulus, & de *Seſamum* dont on a fait l
res de *Martynia*, de *Craniolaria* & de *Probo*
le fruit paroît ne former que 1 ſeule loge, lo
le coupe en travers dans ſon extrémité ſupé
pendant qu'il eſt réellement diviſé en 4 loges,
tant de cloiſons, à ſon extrémité interieure q
ſeule ſervir de règle, puiſque c'eſt à ces cloiſo
ſont attachées les graines, ou le placenta qui les
La même choſe arrive dans quelques eſpèces
toda, que Plumier met dans le genre du *Barl*

GRAINES. Pluſieurs dans chaque loge, de forme tres-
& attachées en tout ſens au placenta mais cep
pour la plûpart droites de bas en haut. Les 5
du Coris ſont alternes avec les 5 valves de la ca
& ces 5 valves ſont opoſées aux 5 diviſions le
grandes du calice.

Dans les fruits à 1 loge, le placenta qui
les graines, ſort du fond du fruit ſous la forme
petite colonne qui eſt libre de tous côtés, & co
de graines. L'Orobanche a cependant 4 placent
forment 4 lignes longitudinales élevées ſur les
de ſa capſule ; & c'eſt à ces mêmes parois q
graines ſont attachées dans les bayes du *Beſaria*
Cuete.

Dans les fruits à 2 ou pluſieurs loges, le pl
s'élève dans leur centre, etant attaché à leurs
mités ſupérieure & inférieure, & il eſt divile p
cloiſons en autant de portions qu'il y a de loge

Les cotyledons de l'embrion ſont pliés en 2
ralement dans le *Bignonia* & le *Convolvulus*,

ule de l'*Adatoda* & du *Convolvulus* eſt un peu
ée ſur les cotylédons, quoique pointant toujours
la terre comme dans tous les autres genres.
uelques ſoins que j'aie pris, je n'ai pu trouver que
edon dens la graine de l'*Orobanche*, ce qui
ans cette Famille une ſingularité qui peut s'éten-
ur quelques autres Plantes paraſites comme elle.
e *Convolvulus* étant coupé rend un ſuc laiteux. SUC.

es Plantes ont à-peu-près les mêmes qualités que QUALI-
ées, mais moins vives. TÉS.

l y en a beaucoup d'apéritives, d'anodines, de VERTUS.
ives & même émétiques. Pluſieurs eſpèces de
e ſont extrémement mucilagineuſes.

age interne de la plûpart, ſur-tout de la pédi- USAGES.
re, de la Linaire, du Tabac *Nicotiana*, de la Juſ-
ame *Hyoſcyamus*, &c. eſt pernicieux : apliquées
rieurement, ce ſont des anodins & de puiſſans ré-
ifs.

L'Euſraiſe eſt amère, & paſſe mal-à-propos pour
opique dans les ophtalmies, & pour préve-
les cataractes. On reviendra ſans doute peu-à-peu
on uſage intérieur, lorſqu'on aura un plus grand
bre d'exemples du dérangement & des déſordres
elle cauſe à la longue à l'eſtomac, & de ſes mauvais
s dont je ne ſuis pas le ſeul témoin.

La Veronique eſt un apéritif diſſolvant, très-utile
ns les catarrhes & le relâchement des fibres. La
nce de ſa décoction dans l'eau & un peu de vinai-
e reçue dans la bouche par un entonnoir, eſt un re-
ede ſouverain dans les ſufocations, & la dificulté de
pirer cauſée par un amas de la pituite dans les
onches.

Le Becabunga, eſpèce de véronique, ſe prend en
ſion pour le ſcorbut.

La Pédiculaire en topique guérit les ulceres ſa-
eux.

gale.

Les fleurs du Bouillon-
ſur les tumeurs enflamées
les douleurs. Leur infuſion
dyſenterie & les colique
lymphe.

20 grains du ſuc épaiſſ
gatifs comme le ſuc de la S
pèce.

La Gratiole eſt amère
core un purgatif & un émé
gereux : on l'emploie dan
les vers.

REMARQUES. Il eſt très-dificile de divi
de cette Famille, parce que
beaucoup. Par exemple, le
ou paroît de pluſieurs pièces
de diviſions dans 2 genres
de même plus ou moins de
gulières dans les unes, & pe
tres. Le nombre des loges
plus conſtant, & me ſervira

REMIERE SECTION.

A Fruit d'une ſeule loge.

	Feuilles.	*Fleurs.*	*Calice.*	*Corolle.*	*Etamines.*	*Piſtil.*	*Fruit.*	*Graines.*
a. Plum.	Oppoſées.	Corymb. axill.	Tube court 5 div.	Tube long 5 diviſ. preſq. égales.	4 courtes.	1 ſtig. ſphériq.	Baye.	Sphériques.
. Plum. Lin.	Alternes & raſſemblées.	Solit. axillaires.	Id. 2 diviſ.	Id.	4 médioc.	Id.	Id.	Plates à 2 loges.
ſelſia. 65.	Alt.	Id.	Id. 5 dents.	Id.	Id.	Id.	Id.	Sphériques.
Tour.	Id. cilindriq.	Id. en épi.	Tube méd. 10 dents.	Tube court, id.	5 id.	1 cilind.	Capſule à 5 valv.	5 anguleuſes.
pea. 679. *mula.* 1. t. 47. *e. Lin.*	Alt. en écailles.	Id. & pluſ. à la racine.	Id. 2 diviſ.	Tube med. 5 div. preſq. égales.	4 id.	1 ſphériq.	Id. 2 valv.	Ovoïdes
atum. *our. t. 481.* *in. Lonic.* *in. Monſp.*	Id.	Solit. axill. en épi.	Id. 4 div.	Id. 2 lev. 2 diviſ.	Id.	Id.	Id.	Sphériques.
deſtina. t. 424 *in. Mor* 16. f. 15. *n. Lin.*	Id.	Id.	Id.	Tube long 2 lev. 5 div.	Id.	1 ovoïde.	Id. 2 valves élaſtiq.	Id.
anche. 181. *Mor.* t. 16. f. 2.	Id.	Id. & panicule.	Tube med. & court 2 à 5 diviſ.	Tube med. 2 lev. ou 4 à 5 diviſ. preſq. égales.	Id.	Id.	Id. 2 valves.	Id.

[illegible]	[illegible] nilées, ou décomp. mentées, avec des vésicules.	[illegible] axill. en épi.	[illegible] les.	
Obolaria. Gen. Ombellula. Mor. S. 12. t. 16. f. 23. Pluk. t. 209. f. 6.	Opposées.	Id. & paniculé.	Id.	Tu mé ; di
Cymbaria. Gen. Rudb. t. 2. f. 2.	Alternes.	Solit. axill. & term.	5 feuilles ciliées.	Tu long 2 lev 5 div
Bremia. H. M. 20. t. 18.	Opposées.	Solit. axill.	5 feuilles.	Tul mid. 5 div
Ambuli. Brem. Monguri. H. M. 20. t. 16 bis.	Id. 2 à 3.	Id.	Id.	Id. div

II. SECTION.

Fruit de pluſieurs Loges & 2 Etamines

	Feuilles.	*Fleurs.*	*Calice.*	*Corolle.*	*Etamines.*	*Piſtil.*	*Fruit.*	*Graines.*
...ce. Tour. ... Gar.	Alt. & opoſ. 2 à 5.	Solit. axill. & épis.	4 feuilles.	Tube court 4 div.	Courtes.	1 ſtig. ciliud.	Capſule à 2 loges. 4 valv.	A-ondes.
...ld. ...t. 15.	Opoſées.	Epi & pluſ. termin.	5 feuilles.	Id. 2 lev. 5 diviſ.	Id.	1 ſphériq.	Id.	Ovoïdes.
...um. ...t. N° 9. Oſt. Lin.	Id.	Solit. axill.	Tube court 5 div.	Tube méd. 2 lev. 4 div.	Id. à 2 branches.	2 demi-cilind.	Id. à 2 log.	Id.
...bera.	. . . .	Epis & verticill.	Tube med. id.	Tube court. id.	Médiocr.	Id.	Id. & 2 valv. élaſtiq.	Id.
...da. Tour. ...t. 2. 173. ...uſ. ic. 1. ...t. 9.	Opoſées.	Solit. axill. Epis & verticill.	5 feuilles.	Tube méd. & long. 2 lev. 2 à 5 div.	Id.	Id.	Id.	Plates.
...id. Plum. ... ...um. N. M.	Id.	Id.	4 feuilles.	Id.	Id. à 2 branches.	Id.	Id.	Id.

III. SECTION.

A Fruit de pluſieurs Loges & 4 Etamines

	Feuilles.	*Fleurs.*	*Calice.*	*Corolle.*	*Etamines.*	*Piſtil.*	*Fruit.*	*G*
Ruellia. *Plum. Dill. Elt. t. 248, 249. Blechum. Sloan. t. 109. f. 1.*	Oppoſées.	Solit. & pluſieurs axill. Verticill. & corymbes.	5 feuilles.	Tube med. 5 div. preſqu'égales.	Médioc.	2 ſtig. hémiſpher.	Capſule à 2 loges. 2 valves élaſtiq.	
Acanthus. *Tour t. 80, 81.*	Oppoſées 2 à 4.	Solit. axil. & épi.	4 à 6 feuilles.	Tube court. 1 lev. 3 div.	Id.	2 coniq.	Id.	
Stemodia. *Brown. t. 22. f. 2. Scordium. Sloan. t. 110. f. 2.*	Alt.	Id.	5 feuill.	Tube méd. 4 div. preſqu'égales.	Id. fourchues.	1 ovoïde.	Id. 2 loges.	
Achimenes. *Brown. t. 30. f. 1. Columnea. Lin.*	Oppoſées 2 à 3.	Pluſieurs axillaires.	5 feuilles ciliées.	Tube long. 2 lev. 5 div.	Médioc.	2 coniq.	Id.	
Bahel. *M. M. 9. t. 87.*	Oppoſées.	Solit. axill. en épis.	5 feuill.	Tube méd. 4 div. preſqu'égales.	Id.	Id.	Id.	
Limoſella. *Lin. Plantaginella. C. B Dill. Gen. 6.*	Id. pointillées.	Solit. axill.	Id.	Tube court 5 div. id.	id.	1 hémiſpher.	Id.	
Ageratum. *Tour. t. 422. Erinus. Lin.*	Oppoſ. & alt.	Solit. axil. en épis.	Id.	Tube méd. id.	Id.	Id.	Id. 4 valves.	
Celſia. *Lin. Verbaſcum. Tour. Blattaria. Buxb. Cent. t. 20.*	Alt. ailées.	Id. & paniculc.	Id.	Tube court, id.	Id. velues.	Id.	Id. 2 valves.	

	Feuil. les.	*Fleurs.*	*Calice.*	*Corolle.*	*Etamines.*	*Piſtil.*	*Fruit.*	*Graines.*
a. Lin. *t. Pluk.* *5. ophor. t. 665.*	Oppoſées & alt.	Solit. axill. en épis.	Tube méd. 2 div.	Tube méd 2 lev. 4 div.	Médiocr.	1 ſtig. coniq.	Capſ. à 2 log. 2 valves.	Anguleuſes.
les. Tour. *us. Lin.*	Id.	Id.	Id. 3 à 4 div.	Id.	Id.	1 ſphériq.	Id.	Cilindriqu.
ulus. Plin. *Raii. Riv.* *tus. Lin.*	Id.	Id.	Id. 4 dents.	Id.	Id.	Id.	Id.	Plates, ailées.
raſia. *t. 78.*	Id.	Id.	Id	Id.	Id.	Id.	Id.	Sphériques.
mpyrum *t. 78.*	Id.	Id.	Id.	Id.	Id.	Id.	Id.	Ovoïdes.
icularis. *t. 77.*	Id. & ailées.	Id.	Id. 5 diviſ. ciliées.	Id.	Id.	Id.	Id.	Plates.
mnea. *t. 85.*	Oppoſées.	Solit. axill.	Tube méd 5 div.	Tube long. id.	Id.	2 coniq.	Baye à 2 log.	Cilindriq.
lartia. *t. 78.* *a. Brown.*	Oppoſées & alt.	Solit. axill en épis & panic.	Id.	Tube long. 2 lev. 5 div.	Id.	2 en lames.	Capſule à 2 log. 2 valves.	Sphériques.
evalia. *H. Cliff. t. 17.*	Id.	Id.	Id.	Tube long. 5 div. preſqu'égales.	ur tes.	1 aplati.	Id. 4 valves.	Anguleuſes.
zelia. Lin.	. . . .	. . . . .	Id. 4 div.	Tube méd. id.	Id.	1 hémiſph.	Id. 3 loges.	Id.
thorpia. *n.* *a Pluk. t. 7.* *t. 257. f. 5*	Alt.	Solit. axil.	Tube court. 5 div.	Tube court, id.	Id.	1 cilind.	Id. 2 loges. 4 valv.	Id.
chnera. Lin. *ſa affinis.* *t.*	Oppoſées & alt.	Id. en épis & panicule.	Tube long. 5 dents.	Tube long. id.	Id.	Id.	Id. 2 valves.	Id.
lonavia. Ad. *genus. Mor. s. 5.* *t. 5.* *nalis. Lin.*	Oppoſées.	Solit. axil.	Id.	Id. 4 div.	Id.	2 en lames.	Id.	Cilindriq.

JE raporte à cette Section *Malabaricus*, que M. Royen que tous ſes raports avec le ſ çonner qu'il doit avoir la 5e é

Le *Moniera* qui a conſtam viſions à ſa corolle & 5 étami Europe des fleurs qui n'ont qu mines, ce qui n'afoiblit aucune intimes qu'a cette plante avec *moſella*.

	Feuil-les.	*Fleurs.*	*Calice.*	*Corolle.*	*E*
Gratiola. *Meth. Digitalis. Tour.*	Oppoſées, pointillées.	Solit. axill.	5 feuilles.	Tube long. 4 diviſ.	5, 3 les
Moniera. *Brown. t. 28. f. 3.*	Id.	Id.	Id.	Tube court. 4 à 5 diviſ.	5, c 1 ſt le.
Convolvulus. *Tour. t. 77. Plum. t. 90-94. Quamoclit. Tour. t. 39. Dill. Elt. t. 241. Volubilis. Dill. Elt. t. 118.*	Alternes entieres, palmées ou di-	Id. & corymb.	Id.	Tube méd. & long, preſque entier à	5 f tiles.

	Feuilles.	*Fleurs.*	*Calice.*	*Corolle.*	*Etamines.*	*Piſtil.*	*Fruit.*	*Graines.*
	Alt.	Solit. axill. en épi & panic.	5 feuilles.	Tube long 2 lev. 4 diviſ.	5, dont 1 ſtérile.	1 ſtig. ovoïde.	Capſ. à 2 log. 2. valves.	Ovoïdes.
w.	Opoſées & alt.	Id, & corymb.	Id.	Id. 5 diviſ.	Id.	Id.	Id.	Plates.
ig.	Id,	Id.	Id.	Tube court, id.	Id.	Id.	Id.	Ovoïdes.
w. ma.	Opoſées a à 6 & alt.	Solit. axill. en épis, & panicul.	Id.	Id. & 1 éperon.	Id.	1 ſphérique.	Id. 2 loges 2 à 4 trous au ſomet.	Sphériques.
ma. 76.	Opoſées & alt.	Id.	Id.	Tube long, id. ſans eperon.	Id.	Id.	Id.	Id.
f. 1. ſ. 2.	Id. ſimpl. & digitées.	Id.	Id.	Id.	Id.	2 en lames.	Id. 4 loges, 2 valves.	Anguleuſes.
am. M.	Opoſées & alt.	Solit. axil.	Id.	Id.	Id.	Id.	Id. 2 loges, 0. valves.	1 à 2 angul. dans chaque loge.
Plum.	Opoſ. 2 à 3 & alt. ; ſimpl. ailées & digitées.	Epis & panicule.	Tube méd. 5 diviſ.	Id.	Id.	Id	Silique ou baye à 2 log.	Plates, ailées ou non, groſſes.
Lin.	Opoſées.	Solit. ou pluſieurs axill.	Id. 3 div.	Id. 4 diviſ.	Id.	1 conique.	Baye à 2 log.	Sphériques menues.

Feuil-les.	*Fleurs.*	*Calice.*	*Corolle.*	*Etami-nes.*	*Piſtil.*	*Fruit.*	G
...ſ. El.	Oppoſées & alt.	Corymb. & paniculé.	Tube méd. ; div.	Tube long. ; diviſ. preſque égal.	; fertiles.	; ſtig. cilindriq.	Capſ. à ; log. ; valv.
...um.	Alt.	Corymb.	Id.	Tube court, id.	Id.	Id.	Id.
...s.	Id.	Id. & paniculé,	Id.	Tube long. & médioc. id.	Id.	; ſphérique.	Id. ; log. ; valves.
...ms.	Id.	Solit. axill & en épis.	Id.	Id.	Id.	Id.	Id. ; valves horizontales.

XVIII. FAMILLE.

Les Solanum. *Solana.*

Plantes reſſemblent ſi fort aux Perſonées, ſur-
à la 4e Section où ſe trouvent le *Verbaſcum*
ariana, qu'on pouroit les regarder comme
la 5e Section de la même Famille : elles en di-
ntiellement en ce que leurs étamines ſont
encore par les particularités ſuivantes. TIGES.
a qui n'en ont point, telle eſt la Mandra-
doit être regardée comme une eſpèce de
. Quelques-unes ſont grimpantes comme
ſicon.

es ſans écailles, formés par l'aſſemblage des BOURGONS
unies en cône.

ternes. Dans quelques eſpèces d'Alkekenge, FEUILLES.
le *Neudorfia*, elles ſont raprochées ſouvent
ne ſi elles étoient opoſées, mais du même
tige ou des branches, de manière que leurs
ſe touchent de ce côté-là ; & c'eſt de cet
leur réunion que ſortent les fleurs dans ces
es, de ſorte qu'on ne peut pas dire qu'elles
aiſſelles mêmes des feuilles. Aucunes d'elles
ntillées. Avant leur dévelopement elles ſont
en bateau ou en demi-cilindre, de manière
eure envelope toutes les autres.

uelques-uns il ſort une épine des aiſſelles EPINES.
s, ou bien elle termine les branches. D'au-
de plus petites le long des tiges & des ner-
feuilles.

le *Capſicum* & le *Solanum*, elles ſortent des FLEURS.
hors des aiſſelles des feuilles ſouvent à leur
peu au-deſſus. Dans les autres elles ſortent

à côté des aiſſelles, ou des aiſſelles mêmes, ou elles terminent les branches, ſans être accompagnées d'aucune eſpèce d'écailles ou de ſtipules.

Régulier ou irrégulier, il en tombe de bonne heure la plus grande partie dans le *Stramonium*.

Régulière, excepté dans quelques eſpèces de *Datura*.

E. 5. Toutes égales. Elles paroiſſent inégales dans le *Neudorfia*.

Les antères ſont réunies enſemble par les côtés dans le *Lycopersicon*, & s'ouvrent en haut ſeulement par 2 petits trous qui répandent la pouſſière génitale.

Le diſque qui eſt ſous l'ovaire n'eſt bien ſenſible que dans l'alkekenge, où il paroît même ſuporter la corolle ſur ſon bord extérieur.

Le ſtigmate forme 2 lames dans le *Stramonium*; dans les autres il eſt hémi-ſphérique, ſouvent marqué d'un ſillon.

T. Le *Stramonium* eſt le ſeul qui ait une capſule

euſe ou même oſſeuſe, l'autre membraneuſe,
e, apliquée imédiatement ſur un corps charnu
s qui renferme l'embrion. Celles du *Parqui*
pepins qui n'ont que 2 envelopes, le carti-
érieur leur manque entièrement ; ce qui diſ-
cilement ce genre du *Lycium*, dont les
ont ordinairement oſſeuſes.

rion eſt cilindrique, aſſez long, roulé ſur lui-
n demi-cercle, & ſouvent en 2 tours de ſpi-
nne dans le *Solanum*. Il conſiſte en 2 coty-
emi-cilindriques fort longs, apliqués l'un con-
re, & d'une radicule cilindrique de même
qui pointe en bas vers la terre. Dans le *Ly-*
le *Parqui*, il eſt preſque droit & à cotyledons
res.

lantes en général, ont un goût & une odeur agréable & ſouvent même infecte. QUALITÉS

lpart, ſur-tout les fruits du *Belladona Mela-* & du *Stramonium*, priſes intérieurement, le moins émétiques & narcotiques ; elles a ſtupeur, la manie, le délire furieux, les con-, & deviennent mortelles à une doſe même ſidérable. On arrête facilement tous ces dé- en uſant promptement des émétiques, mais ment encore en faiſant uſage des acides, tels inaigre ou le jus de limon bu en quantité. VERTUS.

ayes de l'alkekenge ſont diurétiques.

é la qualité malfaiſante de ces plantes, on néanmoins les bayes de quelques-unes, par celles du *Lycoperſicon*, apellées Pommes & Tomate, lorſque la maturité leur a doné ité : c'eſt ſur cette indication de la nature ndée la cure des maux occaſionés par l'uſage qui n'ont pas cette acidité. La décoction des du *Solanum Dulcamara*, buë long-tems antité, guérit la galle, la goute, & ſur-tout les USAGES.

maladies vénériennes. Les Nègres du Sénégal ploient de même les racines de quelques eſpèc *Solanum* pour les chaudepiſſes & autres malad nériennes.

En général l'aplication extérieure de ces pla eſt plus ſûre & plus à recommander que leur uſag terne. Ce ſont les anodins ou calmans & les réſo peut-être les plus puiſſans qu'on conoiſſe. Les fe fraîches du *Belladona* apliquées ſur les tumeurs & cancéreuſes des mamelles, en ſont le remède cifique ; il les diſſipe entièrement, en les fondan ſupuration.

On mange les racines tubéreuſes, de quelqu pèces de *Solanum* & de *Lycopersicon*, qui ſon nourriture très-uſitée chez diverſes nations de rope.

Feuil-les.	*Fleurs.*	*Calice.*	*Corolle.*	*Etami-nes.*	*Fruit.*	G

Feuilles.	*Fleurs.*	*Calice.*	*Corolle.*	*Etamines.*	*Fruit.*	*Graines.*
[illegible]	Simples.	Solit. axill.	Tube court. 5 div.	Tube court. 5 dents ou preſque entier.	Courtes, antères diſtinctes.	Baye de 3 à 5 log. enveloppée d'un calice enflé, à 5 angl. & 5 div. long.	Lenticulaires, chagrinées.
[illegible]	Id.	Id.	Id.	Id.	Id.	Baye à 5 loges.	5 Offelets ſphériques chacun à 2 loges.
[illegible]	Id.	Id.	Id.	Tube long. 5 diviſ	Longues.	Baye à 2 loges.	pluſieurs lenticulaires.
[illegible]	Id.	Id. & corymb. terminaux	Id. 5 dents.	[illegible]	Id. filets velus.	Id.	Id. & offelets.
[illegible]	Id.	Id.	Id.	Id.	Courtes, liſſes.	[illegible]	Pepins longs, anguleux.

celles de la 3e Section
Section des Apocins, qui
elles diférent des Airelles
pendantes, & des Apoci
point de lait.

FIGURE. On y voit des herbes ar
briſſeaux & des arbres dont
verds.

RACINES. Branchues & garnies de

TIGES. Et branches cilindriques,
qui les a quarées. Elles ſo
dans le *Galax*.

BOURGEONS. Coniques, ſortant des aiſ
nuds, quoiqu'ils paroiſſent
Lilac; mais ces écailles ſon
ment plus petites que les aut
cilement par celles de l'Oliv

FEUILLES. Simples ou ailées ſur un
croix, ou 3 à 3, dans le plus
nes dans les autres. Elles ſon
demi-cilindrique, ſillonné en-d
avec les branches.

es en face dans toutes les plantes qui ont
opoſées. Dans celles à feuilles alternes,
lantain *Plantago*, elles ſont concaves en
roulées des 2 côtés en dedans, de ma-
extérieure envelope toutes les autres.
n croix dans celles qui ont les feuilles opo- FEUIL-
ulairement dans celles qui ont les feuilles LAGE.

: dans le *Callicarpa*. POILS.
rodites, excepté dans quelques eſpèces de FLEURS.
ont des mâles ſéparées des femelles ſur le
Le *Plotia* a des fleurs mâles & des her-
s répandues ſur le même pié, ou ſéparées
diférens.
ii ne ſortent pas ſolitairement des aiſſelles
, ſont acompagnées chacune d'une écaille
lieu.

ylle diviſé en 3 à 9 portions égales, ou CALICE.
ſé de 2 à 10 feuilles. Il acompagne le fruit
aturité, excepté dans le *Sarcocolla*.
ale diviſée en 3 à 9 parties égales, & COROL-
réceptacle du calice auquel elle touche LE.
vaire.
es, attachées toutes à la même hauteur ſur ETAMI-
corolle, ſoit à ſon extrémité inférieure, NES.
le Plantain, ſoit à ſon extrémité ſupérieure,
s le Jaſmin., le Lilac, le *Pigafetta*, &c.
ſont en moindre nombre que les diviſions
e, elles n'ont pas de poſition fixe à leur
s lorſqu'elles ſont en nombre égal, elles
s avec elles. Lorſque la corolle du *Chio-*
que 2 ou 3 diviſions au lieu de 4, alors il
amines.
es ſont hémi-ſphériques, faiſant corps avec
ns les plantes de la 1e Section, & parallelipi-
longues & attachées fort légèrement aux

	Feuil-les.	*Fleurs.*	*Calice.*	*Corolle.*	*Etamines.*	*Piſtil.*	*Fruit.*
..r.	Oposées.	Epis ſt panic. axill.	Tube court. 4 dents	Tube court. 4 div.	2 cour. tes.	2 ſtigmates en lames.	Baye à 2 log.
..thus. ..caſſ.	Id.	Paniçul. term.	Id.	Tube très-court. 4 diviſ. long.	2 à 3 id.	Id.	Id. à 2 loges.
..adia. 24.	Alt. ailées.	Pa uc. axill.	Id 3 diviſ.	Id. 3 diviſ.	3 id.	Id.	Id. à 2 loge.

II. SECTION.

4 Fam.

	Feuilles.	*Fleurs.*	*Calice.*	*Corolle.*	*Etamines.*	*Piſtil.*	*Fruit.*	*Graines.*
	Oposées.	Solit. term.	Tube court. 4 dents.	Tube long, 4 divis.	Courtes.	2 ſtig. coniques.	Capſule à 2 log. 2 valv.	1 ſphér. dans chaque loge.
	Alt.	Têtes termin.	2 feuilles caduques	Tube méd. id.	Id.	1 en croix.	Id. 4 loges, 4 valv.	2 long. id.
	Id.	Epi term.	4 feuilles.	Tube long, id.	Longues.	1 cilindriq.	Id. 2 loges, 2 valv. horizontales.	2 à 6 id.

III. SECTION.

A 5 Etamines.

	Feuilles.	*Fleurs.*	*Calice.*	*Corolle.*	*Etamines.*	*Piſtil.*	*Fruit.*	*Graines.*
	Alt. & opoſées 2 à 4.	1 à 2 axillaires.	4 à 5 feuill.	Tube court velu. 4 à 5 div.	4 à 5 méd.	1 ſtig. hémiſpherique.	Capſ. à 2 log. 2 à 4 valves.	Pluſ. menues dans chaq. l.
	Opoſées 2 à 4.	Epi & paniculé term.	5 feuilles.	Tube long. 5 div.	5 courtes.	1 conique.	Id. 2 valves.	Id.
	Opoſées.	Solit. termin.	Id.	Id.	5 longues.	1 ſphérique.	Id.	Id.
	Id.	Corymb. axill.	Tube court 5 div.	Id. 5 à 6 div.	5 courtes.	2 cilindriq.	Id.	Id.
	Id.	Id.	Id. 5 dents.	Tube court velu. 5 div.	Id.	Id.	Id.	Id.

	Feuilles.	*Fleurs.*	*Calice.*	*Corolle.*	*Etamines.*	*Piſtil.*	*Fruit.*
Biſtella. Lippi. 243. *Aſcyroides.* Lipp.	Oposées.	Corymb. aux aiſſ. des branches.	Tube court. 5 div.	Tube court 5 div. & 5 écail.	5 courtes.	. . . .	Capſ. à 2 log. 2 valves.
Broſſæa. Plum. t. 64.	Alt.	Epi term.	Id.	Tube méd. 5 diviſ. crenelées.	Id.	1 ſtigmate cilindriq.	Id. 5 loges.
Rembertia. Ad. *Diapenſia.* Lin. Fl. Lap. t. 1. f. 1. *Aretia.* Hall. t. 8. f. 4.	Id.	Solit. term.	8 feuilles imbriquées.	Tube méd 5 div. entières.	Id.	Id.	Id. 3 loges, 3 valves.
Galax. Lin. *Viticella.* Mitch. Gen. 24.	Radicales.	Epi term.	10 feuill. id.	Tube court 5 div.	Id.	2 coniques.	Id. 1 loge, 2 valves.
Plotia. Adanſ. *Arak.* Lippi.	Opoſ. 2 à 3.	Grapes axill. & term.	Tube court 5 div.	Id.	Id.	. . . .	Baye à 1 loge.
Callicarpa. Lin. *Frutex. Catesb.* 20 t. 47. *Burcardia.* Heiſt.	Opoſées.	Corymb. axill. verticillés.	Id. 4 diviſ.	Id. 4 à 5 div.	4 à 5 id.	2 coniques.	Id.
Marurang. Rumph. 4. t. 49.	Id.	Epis & corymb. term.	5 feuilles.	Tube long. 5 diviſ.	5 id.	. . . .	Id.
Notjo. Kempf. 856.	Opoſées ailées.	Epis term.	Tube long 5 div.	Id.	Id.	2 ſphériques.	Id.

XX. FAMILLE.

Les Anagallis. *Anagallides.*

Plantes ſont herbacées, la plûpart vivaces par racines : il y en a peu d'annuelles. FIGURE.

ſes & fibreuſes dans les annuelles, en navet ſes dans les vivaces : c'eſt un tubercule char- ſphérique, tronqué en-deſſus dans le *Cy-* RACINES.

ques. TIGES.

s 2 à 2 en croix, ou verticillées 3 à 4 dans & alternes dans les autres, ou raſſemblées autour des racines. Celles qui ſont oposées s, c'eſt-à-dire, attachées aux tiges ſans pé- elles qui ſont alternes ont pour la plûpart un qui eſt cilindrique ſans ſillon dans le *Cycla-* ſurface eſt marquée de petits points enfon- on tranſparens, du moins dans le *Lyſima- Soldanella*, le *Glaux*, & elles ont de pe- ules ſur leurs bords. FEUILLES.

leur dévelopement les oposées ſont concaves pliquées en face, le côté droit de l'une em- côté gauche de l'autre ; celles qui ſont al- nt ou concaves, de manière que l'extérieure les autres, comme dans l'*Auricula urſi*, ou s 2 côtés ſur le dos & apliquées en face par , comme dans la Primevere, ou pliées en 2 s en dedans en ſpirale ſur leur pédicule ; ans le *Cyclamen*.

phrodites, ſolitaires aux aiſſelles des feuilles ymbe ſans aucune écaille, ou raſſemblées en FLEURS.

épi ou en ombelle, & acompagnées chacu[ne] écaille à leur origine.

CALICE. Monophylle, autour de l'ovaire diviſé e[n] parties égales ſouvent ſi profondes, qu'il pa[roît] poſé de pluſieurs feuilles. Il eſt coloré dans l[a] Il acompagne l'ovaire juſqu'à ſa maturité.

COROLLE. Monopétale régulière diviſée en 4 à 7 part[ies] qui ſont l'alternative avec les diviſions du c[a] attachée ſur le même réceptacle que lui, en[tre] chant & à l'ovaire. Le fond du tube de la P[é] paroît même n'être point percé & ſoutenir [l'] Elle manque dans le *Glaux*. J'ai cependa[nt] dans quelques-unes de ſes fleurs, un pétale [en] une des étamines alternativement aux div[i] calice, ce qui joint aux autres caractères [de] plante, qui ſont ſemblables à ceux de l'*Ana[ga]-trum* & du *Lyſimachia*, prouve aſſez qu'elle [a] rôt de cette famille que de celle des Alſines q[ui] étamines opoſées aux feuilles du calice lo[ng] ſont en pareil nombre.

ETAMINES 4 à 7, c'eſt-à-dire en nombre égal aux [di] de la corolle. Elles ſont égales entr'elles, att[a]-bas du tube de la corolle, en opoſition à ſes [di] & alternativement à celles du calice, caractè[re] ſe voit dans aucune autre Famille à corolle [mo]-tale, ſi ce n'eſt peut-être dans quelques genr[es] Famille des Pourpiers, mais dont la fleur e[ſt] l'ovaire. Dans quelques genres leurs filets ſe r[é]-par le bas en une membrane aſſez courte.

Les antères ſont aſſez longues, pyramidales [au] corps avec les filets qui ſe prolongent au-deſſ[us] en un filet aſſez long, & qui eſt fourchu en 2 [dans] *Soldanella*. Elles ſont marquées de 4 ſillons [lon]-dinaux & s'ouvrent en 2 loges par les deux [côtés].

La pouſſière génitale conſiſte en molécules [ſphé]-

ques, extrêmement fines, blanchâtres &
tes.

e posé imédiatement sur le réceptacle du ca- PISTIC
ant à la corolle.
ilindrique de longueur médiocre.
ate hémi-sphérique velouté. Le *Montia* est
en ait 3; ils sont cilindriques.
à 1 loge, qui imite cependant un peu la FRUIT.
le *Cyclamen* & le *Trientalis* par son pla-
est charnu. Elle s'ouvre irrégulièrement dans
lis; & horizontalement en 2 hémi-sphères
agallis & l'*Anagallidastrum*. Dans les autres,
e par le somet en plusieurs valves ou batans
posés aux feuilles du calice dans la Prime-
Androsace. Les 3 valves du *Montia* ont cha-
milieu une petite nervure ou apendice de
ais qui ne s'étend pas jusqu'au centre de la

enta qui porte les graines sort du fond de la
s la forme d'une petite colonne ou d'une
ui est libre & dégagée de tous côtés, ex-
bas, & qui est toute couverte de graines.
menues arondies ou en forme de rein, at- GRAINES.
tout sens autour du placenta, mais pour la
ées droites de bas en haut.
ion est . . . . . .
ntes sont inocentes; néanmoins la racine du QUALI-
est dangereuse lorsqu'on la prend intérieure- TÉS.

evere est un puissant tonique; sa racine est VERTUS.
& anodine. Celle du *Cyclamen* apliquée
ment est un bon résolutif. L'*Anagallis* apaise
ations.
ection de la Primevere prise intérieurement, USAGES.
nerfs relâchés leur tension, & c'est cette

vertu qui a fait donner à cette plante les n
thritica & de *Paralytica*, herbe de la Paral

Les feuilles du *Lyſimachia* en topique
les ulceres les plus invétérés des jambes.

	Feuilles	*Fleurs.*	*Calice.*	*Corolle.*	*Etamines.*	P
nagallidaſ-rum. Mich. G. 3 *ruculat.* Lin.	Oppoſées & alternes.	Solit. axill.	4 feuillet.	Tube court. 4 divif.	4 coupures.	1 hé ſpi cla
nagallis. Tour. 9.	Oppoſées 2 à 4.	Id.	5	Id. 5 div.	5 id.	1
ontia. Mich. G. 1. *rondes Feuil. ſille. 1. f. 4. erata.* Dill.	Oppoſées.	Id & corymb. term.	2 à 3.	Id.	3 à 5. id.	3 c dai
yſimachia. Tour. 1	Alt. & oppoſées 2 à 5.	Id. & épis axil.	5.	Id. 4 à 5.	4 à 5. id.	1 mi ſpi
Lythrum. Tour.	Oppoſées	Pluſieurs	6	Tube		

	Feuilles.	*Fleurs.*	*Calice.*	*Corolle.*	*Etamines.*	*Pistil.*	*Capsule.*
...mb. 3. ...n.	Radicales.	Ombell. term.	Tube court. 5 div.	Tube court. 5 div. entières.	5 médiocres.	2 hémisph.	5 valves.
...Tour.	Id.	Solit. axill. à la racine.	Id.	Id.	Id.	Id.	Id.
...nf. ...r. t. 16.	Id.	1 à 3 termin.	5 à 6 feuilles.	Id. 5 div. déchirées.	5 court. réunies au bas des filets.	Id.	10 crenelures.
...d. cord. ...Prod. 101.	Au haut des tiges.	Id.	7 feuilles.	Id. 5 div. enouvert.	7 courtes.	Id.	S'ouvrant irrégulièrement.
...ur. t. 60. ...d. Pruss.	Opposées & alt.	Solit. axill. opposées.	Tube méd. 5 div.	0. ou 1 pétale.	5 id.	Id.	5 valves.

XXXI. FAMILLE

Les Salicaires. *Salicaria.*

QUOIQUE ces Plantes ne paroiſſent dif
la Famille des Mirtes qu'en ce que leur fr
lieu d'être poſée ſur le fruit, eſt autour ou au-de
lui, elles aprochent bien davantage de celle d
gallis & des Pourpiers, entre leſquelles elles ſe
tenir un milieu.

Elles ſont aſſez rameuſes, droites, la plûpart
cées, annuelles, & il y en a peu de vivace
arbriſeaux.

Cilindriques. Jeunes branches quarées à angl
alternes & oposées.

Coniques ſans écailles.

Ou ... en croix dans toutes au bas de l

hauteur par un onglet ou pédicule au haut
calice, en opoſition à ſes plus grandes di-

ttachées en 1 ou 2 rangs au-deſſous du haut ETAMI-
calice. Celles qui ſont attachées plus bas, NES.
ongues que les autres, & alternes avec les
la corolle. Lorſque leur nombre eſt égal à
iviſions du calice, elles ſont en alternative
& avec les pétales.
res ſont hémi-ſphériques, légèrement atta-
filets ſur leſquelles elles jouent.
t chacune 4 ſillons longitudinaux, & s'ou-
loges par ceux des côtés.
ière génitale conſiſte en molécules ovoïdes
s, jaunâtres & luiſantes.
porté ſur un diſque étroit mais aſſez élevé PISTIL;
du calice.
urt partant de l'extrémité de l'ovaire.
e hémi-ſphérique compoſé de petits filets
qui le font paroître velu comme une houpe.
membraneuſe à 1 loge, ou partagée en 2 à FRUIT,
autant de cloiſons membraneuſes qui ſe réu-
placenta. Elle s'ouvre comunément à ſon ſo-
tant de trous qu'il y a de loges.
enta qui porte les graines eſt une colone
centre de la capſule.
d nombre très-menues, attachées au pla- GRAINES,
ontalement, ou droites de bas en haut, &
toutes les loges.
ion eſt . . . . .
ntes ſont aſtringentes. VERTUS.
re de la Salicaire priſe à la doſe de 1 dragme USAGES,
pules le matin & le ſoir pendant quelques
te les diarrhées & les diſſenteries produites
chement des fibres plutôt que par une acri-
ante, pourvu que l'on ait fait précéder un

	Feuilles.	*Fleurs.*	*Calice.*	*Corolle.*	*Etamines.*	*Fruit.*
. Lin. ſ.	Oppoſées.	Epis & grapes terminaſes.	Tube méd. 4 dents.	4pétales.	8 très-longues.	Capſule à 1 loge.
ſia. Sprow.	Id.	Solit. hors des aiſſelles.	Id. 5 à 6 dents.	5 à 6.	6 courtes	Id.
. Brown.	Id.	Epi term.	Tube long 5 dents.	5.	10 courtes.	Id.
ia. Tour. *ſ.*	Oppoſées 2 à 3 & alt.	Solit. ou pluſieurs axill. en corymb. ou verticillées.	Tube méd. & long. 9 à 12 dents.	4 à 6.	4 à 12 longues.	Id. 1 loges.
ia. Adanſ. *I Bot. Par.*	Oppoſées.	Solit. axill.	Tube court. 12 dents.	6 ou 0.	6 courtes.	Id.

XXII. FAMILLE.

Les Pourpiers. *Portulacæ.*

ette Famille, toute naturelle qu'elle eſt, eſt difficile à ſaiſir, parce qu'on y trouve nombre ères qui lui ſont comuns avec pluſieurs autres : renferme des Plantes qui ont la fleur deſſus d'autres qui l'ont autour ou au-deſſous de lui, es qui n'ont point de corolle, ou qui l'ont ale ou polypétale.

celles qui ont la fleur deſſus l'ovaire, celles la corolle monopétale difèrent des Familles 16 ont pareillement la corolle monopétale, en ce ovaire a pluſieurs ſtiles, ou s'il n'en a que 1, ines ſont opoſées aux diviſions de la corolle dans les *Anagallis*; celles qui ont la corolle ale difèrent des Familles 13 à 15, en ce qu'el- pluſieurs ſtiles & pluſieurs graines dans chaque fruit; celles qui n'ont point de corolle, por- étamines ſur le calice, & difèrent de la Fa- en ce qu'elles ont pluſieurs graines dans cha-

celles qui ont la fleur autour ou au-deſſous de celles qui ont la corolle monopétale, difèrent es de la famille 22 qui ont pluſieurs ſtiles, en nombre de leurs étamines ne paſſe pas celui ſions de la corolle; celles qui ont la corolle le, difèrent des Salicaires en ce qu'elles ont ſtiles, & des Lychnis & des Alſines en ce que mines ſont attachées au calice; enfin celles qui de corolle, difèrent des Perſicaires qui ont étamines ſur le calice, en ce qu'elles ont plu- aines dans chaque loge du fruit,

Cette Famille paroît ſe raprocher de celle des gallis par le *Samolus*, dont les étamines ſont opoſées aux divifions de la corolle, & elle a no de raports par ſon fruit avec celle des Alſines, elle n'a point comme elles ſous l'ovaire un diſqu ſuporte les étamines.

FIGURE. Elle renferme des arbriſſeaux fort rameux, no de plantes herbacées, vivaces ou annuelles, la plû graſſes, charnues, ſucculentes, toujours vertes, quelques-unes paroiſſent ſans feuilles.

RACINES. Rameuſes & fibreuſes. Elles ſont tubéreuſes quelques eſpèces de Saxifrage dans le *Ludolfia*, &

TIGES. Et branches cilindriques. Elles ſont anguleu aplaties dans la plûpart des eſpèces de *Cereus* & *puntia*.

BOURJONS Coniques nuds ſans écailles, ſortant des aiſſelles feuilles. Dans le *Syringa* ils ſont preſque ſphériq couverts d'écailles, ou plutôt de vraies feuilles imitent des écailles par leur petiteſſe, & enfoncé preſque cachés dans la cavité que forme le pé de chaque feuille à ſon origine.

FEUILLES. Simples ou ailées ſur un rang, alternes dans le grand nombre, & opoſées 2 à 2 en croix dans le tres, oumême opoſées & alternes ſur le même pié. opoſées ſont comunément attachées ſans pédicule branches qu'elles enfilent en ſe réuniſſant; les a out un pédicule demi-cilindrique, plus ou moins l creuſé en canal en deſſus, & qui ſemble faire c avec les tiges. Elles ſont ſi peu aparentes ou ſi différ des feuilles des autres plantes dans quelques eſpèces *puntia*, qu'on croit comunément qu'elles n'en ont & qu'on prend pour elles les articulations de leurs b ches, qui ſont d'abord herbacées & qui devienent ſuite ligneuſes: ces feuilles ſont cilindriques ou conic ſemblables à celles de l'eſpèce de Pourpier, ap *Caaponga* au Bréſil; elles terminent les jeunes bran

t de bone heure ; après leur chute, on voit
c un faiſceau de poils courts ou d'épines ſou-
longues.
t pointillées dans le *Syringa*, & couvertes
foſſettes dans le *Samolus* comme dans les
. On voit 2 glandes en cupule ſous les feuil-
nera à leur origine.
leur dévelopement, elles ſont plates ou ou-
ainſi apliquées en face dans toutes celles
poſées ; celles qui ſont larges & alternes
Saxifrage, le *Geum*, &c. ſont concaves,
que l'extérieure envelope les autres ; celles
indriques ſont raprochées en cone. Dans le
es ſont roulées en cornet ſur un ſeul côté,
dicule ſe roule en ſpirale en dedans ſur ſa
e.

en croix dans les plantes qui ont les feuilles FEUILLAGE.
circulairement dans celles qui les ont al-

ule des feuilles s'élargit beaucoup à ſon ori- STIPULES.
quelques genres : il forme un capuchon dans
Dans le *Mitella*, quelques eſpèces de Saxi-
Begonia, il s'étend ſur les côtés en 2 mem-
ſe terminent en 2 pointes ou oreillettes, qui
ence de ſtipules ſans mériter ce nom, puiſ-
ſont qu'une extenſion du pédicule dont elles

n même point que les feuilles 1 ou pluſieurs EPINES.
faiſceaux, aſſez longues dans l'*Opuntia* &

en ſoies. POILS.
hrodites. Il y en a de ſtériles dans le *Be-* FLEURS.

ortent ſeules ou pluſieurs des aiſſelles des
s aucune écaille ; mais lorſqu'elles ſont raſ-
pluſieurs en corymbe, en panicule ou en épi,

la corolle avec laquelle il
ſont imbriquées ou répand
tube comme autant d'écail

Il eſt poſé plus ou moin
quel il fait corps dans le p
dans le *Mitella*, l'*Heuchera*
garde comunément comme
deſſous de l'ovaire ; mais je
d'expériences, que le calice
au moins à la 4e partie de
fait corps. Je ne diſtingue po
la Saxifrage, parce qu'il n'e
calice n'eſt attaché qu'à la qu
près de ſa baſe, & que d'aill
Saxifrage ne l'ont pas attac
de l'ovaire, mais ſouvent be
lieu de ſa longueur.

Il acompagne le fruit juſqu'
grand nombre. Dans le *Clayt*
puntia & le *Cereus*, il en tomb
partie qui domine l'ovaire. Da
en entier.

COROLLE. O. ou monopétale diviſée e
ou inégales, ou compoſé de

attachée ſur les bords du tube du calice, lans les genres qui l'ont monopétale poſée ; ou à côté de l'ovaire qu'elle touche, n eſt éloignée lorſqu'elle eſt polypétale. *puntia* & le *Cereus*, elle tapiſſe les parties ; du tube du calice avec lequel elle fait

ETAMINES.

o. Dans les plantes à fleur deſſus le fruit & nonopétale, elles ſont attachées à la corolle on à ſes diviſions lorſqu'elles ſont en pareil comme dans le *Samolus* & le *Claytonia*; ſont en beaucoup plus grand nombre, comme *untia*, &c. elles ſont diſpoſées ſur pluſieurs : manière que les extérieures ſont les plus Dans les fleurs à corolle polypétale, elles ſont ux feuilles du calice & alternes aux pétales olle lorſqu'elles ſont en pareil nombre; & ur nombre eſt double des diviſions du calice

ans la Saxifrage, ce ſont les plus longues qui es à ces diviſions : elles reſtent atachées au u'à la maturité de l'ovaire. On voit de plus *molus* 5 apendices d'étamines, ſous la forme s placés ſur les fentes ou découpures de ſa

ères ſont courtes, hémi-ſphériques, ou cu- parallelipipedes, fendues par en bas, attachées it aux filets par le milieu de leur dos, & mar- 4 ſillons longitudinaux. Elles s'ouvrent en 2 les 2 ſillons latéraux.

ſſière génitale eſt compoſée de molécules or- nt ſphériques, infiniment petites, jaunâtres s.

'on touche les filets des étamines de l'*Opun* qu'elles aient répandu leur pouſſière, ils ſe tous circulairement les uns ſur les autres, ue les antères jetent leur pouſſière. Un mou-

vement ſemblable a été obſervé par M. de
les étamines de l'Hélianteme.

PISTIL. 1 ovaire poſé ſous la fleur dans le plus
bre, & faiſant corps avec le calice; dans
eſt placé au fond du calice ſans faire corps
1 à 10 ſtiles cilindriques.

1 à 20 ſtigmates pyramidaux dans le
le *Meſembryum*, le Gaſoul, le *Voſſia*, le *H*
ptanna, le *Cereus*, & cilindriques dans le
ſont velouté en deſſus à leur ſomet ſeulem
Samolus & le *Turnera*, & ſur toute leur
dans les autres.

FRUIT. Capſule ou baye de 1 à 10 loges. L
s'ouvrent point; les capſules s'ouvrent d
la baſe en 2 à 15 valves ou batans éga
Portulaca & du *Caſcuta* s'ouvre horizont
valves ou calotes à-peu-près hémi-ſphéri

Les valves du *Gaſoul* & du *Voſſia* o
cloiſons longitudinales & membraneuſes

nt le placenta libre. Elles ſont pendante*s*
udolfia, le *Groſſularia* & le Roſſolis, &
evées de bas en haut dans les autres.
graine a 2 envelopes, du moins dans le *Por-*
Manettia, le *Meſembryum*, le *Gaſoul*, le
Hariota, l'*Opuntia*, le *Cereus*, le *Remi*
um; l'une extérieure, cartilagineuſe; l'autre
membraneuſe, très-fine & apliquée imédia-
l'embrion.
ion eſt cilindrique, fort long, dans les genres
& courbé en portion de cercle ou même en
our d'un corps ſphérique, charnu, blanchâtre,
. Ses 2 cotylédons ſont longs, demi-cilin-
ipliqués l'un contre l'autre, & ſa radicule eſt
at longue, conique ou cilindrique, & pointe
s la terre. Je n'ai point trouvé de corps char-
graine du *Ludolfia*; ſon embrion eſt courbé
:, & ſa radicule qui eſt fort courte, pointe en
le ciel.

ne de la Cuſcute n'a qu'une envelope mem-
& reſſemble fort à celles des Liliacées, en
conſiſte en un corps farineux ou charnu qui
n embrion aſſez petit. Cet embrion eſt cilin-
nonocotylédon, & le perce horizontalement
ul côté pour végéter; à ſa ſortie il paroît
n long filet qui ſe courbe comme un crochet,
t que lorſqu'il a 1 à 2 pouces de longueur,
mence à apercevoir vers ſon extrémité un
ercule, qui eſt la premiere de ſes feuilles qui
nt à de petites écailles.

lantes ſont rafraîchiſſantes, aſtringentes & VERTUS.
e très-ſain.

ange en ſalade les feuilles du *Portulaca* & du USAGES.
, & les bayes de l'*Opuntia*.

ou ſyrop de pourpier & de Groſeiller, ſe
ns toutes les chaleurs internes, la gangrène,

les fièvres ardentes, les diarrhées, les douleurs
veſſie cauſées par chaleur, le flux de ſang & les f
cations.

Les feuilles du Pourpier & du Groſeiller s'apli
extérieurement ſur les érésipeles & autres inflamm
de la peau. Le Roſſolis ſerré dans les mains di
la fièvre. Les Américains apliquent extérieureme
Cereus pour aider les fractures des os à ſe ſouder.

PREMIERE SECTION.

A Fleur ſur l'Ovaire.

Feuilles.	*Fleurs.*	*Calice.*	*Corolle.*	*Etamines.*	*Piſtil.*	*Fruit.*	*Gr*
Tour. 5. 3.	Alternes.	Epis, corymb. & paniculé.	5 diviſ.	Tube court. 5 diviſions.	5 courtes & 5 apendices.	1 ſtil. 2 ſtigmate.	Capſule à 3 loges.	

	Feuilles.	*Fleurs.*	*Calice.*	*Corolle.*	*Etamines.*	*Piſtil.*	*Fruit.*	*Graines.*
ul. Arab. Alp. t. 127. Dill. Elt.	Oppoſées & alt.	Solit. axill. & en corymb.	5 diviſ.	Tube court. 30 à 40 div. imbriq.	10 à 12 médiocr.	5 ſtil. 5 ſtigmates.	Capſule à 10 log. 5 valves.	Pluſ. lenticulaires.
ia. Admiſ. Dill. Elt. 186. 199. 2.	Id.	Id.	4 à 5 diviſ.	50 à 200. id.	30 à 150; id.	8 à 15 ſtil. & ſtigm.	Id. à 15 log. & 8 à 15 valves.	Id.
ioïd. Id. Plum. ic. 2.	Alt. plates preſque inſenſibles.	Solit. axill. le long des branches.	5 à 8 feuill. imbriquées.	Tube. 5 à 8 feuill. imbriquées.	5 à 8, id.	1 ſtil. 3 ſtigmates.	Baye à 1 loge.	Id.
ſtia. Tour. Plum. ic. 191. ja. Plum. ic. Dill. Elt. 497.	Id. cilindriqu. ou larges.	Id.	Tube court. 8 à 15 diviſ. imbriquées.	Tube court. 10 à 20 diviſ. imbriquées.	5od longues.	Id. 5 à 8 ſtigmates.	Id.	Id.
ſt. Herm. 115. Dill. 64 Plum. Herm. Tour. Lin.	Id. ou tubercules.	Id.	Id. 15 à 30 diviſ. imbriquées.	Id. 20 à 100 diviſ. imbriquées.	Id.	Id. 4 à 20 ſtigm.	Id.	Id.
cavella. 172. Tour.	Alt. & & oppoſées.	Têtes terminales.	2 à 4 diviſ.	Tube court 4 à 5 div.	8 à 10 courtes.	4 à 5 ſtiles & ſtigm.	Id. 4 à 5 loges.	à lenticulair. dans chaque loge.
daphyl- R. Brown. f. 1. & 2.	Alt.	Epi term.	4 dents.	Id. 5 dents.	5 id.	5 ſtil. 5 ſtigmates.	. . . .	. . . .
ſſularia. t. 409. 1. Lin.	Id.	Id.	Tube court. 5 div.	5 pétales.	Id.	1 ſtil. 2 ſtigmates.	Baye à 1 loge.	Pluſ. longues anguleuſes.
xifraga. 7. t. 129. m. Tour. t. 129.	Id.	Id. & panicule.	Id. 5 diviſ.	Id.	10 id.	Id.	Capſ. à 2 log. 2 valv.	Id. ſphéroï

Feuilles.	*Fleurs.*	*Calice.*	*Corolle.*	*Etamines.*	*Pistil.*	*Fruit.*	
Tabr. aut.	Alt. & opposées.	Epi term.	Tube court. 5 divis.	5 pétales entiers en dedans.	10 courtes.	2 filets, 2 stigmates.	Capsule à 2 log. 2 valves.
T. Lin. Pav.	Alt.	Panicule. term.	Id. 5 div.	5 pétales entières.	05 Id.	Id	Id.
Plum.	Id.	Solit. axill.	Tube long. id.	Id.	Id.	5 stil. 5 stigmates.	Id. 3 valves.
Id. Barrel.	Id.	Solit. term.	5 divis.	Id.	50 médioc.	5 stil. & stigmates.	Id. 5 valves.
Tour. t. 48.	Id.	Corymb. axill. & term.	5 à 5 dents.	5 à 5 id.	6 à 10, id.	3 stil. 6 stigmates.	Id. 3 loges. 3 valv.

II. SECTION.

Fleur deſſous ou autour de l'Ovaire.

	Feuilles.	*Fleurs.*	*Calice.*	*Corolle.*	*Etamines.*	*Piſtil.*	*Fruit.*	*Graines.*
Smog. Herm. 2. 213. Lin.	Oppoſées.	1 à 15 axill.	Tube med. 5 div.	0.	5 à 50 méd.	2 à 4 ſtiles & ſtigmates.	Capſule à 2 à 4 log. 2 valves horizontales.	Pluſ. lenticulair. dans chaq. loge.
Hiſt. 2. 13. 2. 117.	Alt.	Solit. axill.	Id.	0.	10 à 30, id.	5 ſtil. 5 ſtig.	Id. 5 loges, 5 valves.	Id.
Hiſt. 1744.	Id.	Id. en corymb.	Id.	0. ou 5. pétales.	10, id.	Id.	Id.	Id.
Ad. Plum. ic. Dill. 1.	Id.	Epi. term.	2 feuilles caduques	5 pétales.	40, id.	1 ſtil. 3 ſtig.	Id. 1 loge, 3 valves.	Id.
Tour. 5. 15.	Id.	Id.	Tube court. 5 div.	Id.	5 id.	3 ſtil. 5 à 6 ſtigm	Id.	Id. ovoïd. chagrinées.
Lin. Alp.	Id.	Solit. axill. en épi & corymb.	5 feuil. & 2 écailles.	Tube méd. 5 diviſ.	5 longues.	2 ſtil. 2 ſtig.	Id. ne s'ouvrant point.	1 ovoïde.
M. Plak. 2. 167. f. 2. 99. f. 3. 10. f. 2.	Id.	1 à 3 axill. en corymb.	5 feuilles.	Id. 5 dents.	5 courtes & 5 écailles au deſſous	Id. 4 ſtigm.	Id. 2 log. 4 valves.	2 anguleuſ. dans chaq. loge.
Brown. 2. Plak. t. 130.	Id.	Solit. axill. & épis.	Tube court. 5 div.	Id.	5 méd.	2 ſtil 2 ſtig.	Id. 2. valves.	Pluſ. ſphériqu id.
Tour.	Id. en écailles.	Têtes axillaires.	Id. 4 à 5 div.	Tube court. 4 à 5 div.	4 à 5 courtes.	Id.	Id. 2 valves horizontales.	Id.

XXXIII. FAMILLE.

Les Joubarbes, *Seda*.

LEs Plantes de cette Famille aprochent beaucoup de celle des Pourpiers : elles en diférent particulièrement, parce que leur fleur contient pluſieurs ovaires, & par les caractères ſuivans.

Tubéreuſes dans quelques eſpèces de cotylédons.

Celles qui ſont opoſées ſe réuniſſent par leur pédicule, & forment un anneau autour des branches qui les enfilent.

Le *Rhodia* a des fleurs femelles ſur un pié, & ſur d'autres piés des fleurs hermaphrodites dont les ovaires avortent.

Poſé dans toutes autour des ovaires qu'il acompagne

monopétales, elles ſont attachées à ſon tube
rangs, de manière que celles du rang ſupé-
les plus hautes ſont opoſées aux diviſions de
le & alternes à celles du calice.

2 ou 15 ovaires bien diſtincts les uns des au- PISTIL.
qu'à leur baſe, & alternes avec les feuilles ou
du calice, lorſqu'ils ſont en pareil nombre.
cilindrique, aſſez court ſur chaque ovaire,
de ſon extrémité ſupérieure ſur ſon angle ou
rne. Dansle *Suriana* il part de la baſe même
ire, toujours ſur ſa face interne qui regarde
e de la fleur.
mate ſur chaque ovaire. Il conſiſte en une
fillon velu qui regne le long de la face interne

marque au bas du dos de chaque ovaire, du
ns les 9 premiers genres de cette Famille,
de plus ou moins longue, qui ne leur eſt at-
n aucune façon. Cette glande eſt fort longue
ble à un filet d'étamines, mais jaunâtre dans
édon & le Kalanchoè: dans les autres elle a
e d'une très-petite écaille orbiculaire. Ce ne
re choſe que les bords du diſque qui ſuporte
es comme dans les Alſines.

ue ovaire devient une capſule ordinairement FRUIT.
, à 1 loge, & à 1 ſeul batant ou valve qui
le haut en bas par un ſillon longitudinal ſur
e interne.

1 très-grand nombre dans chaque capſule. Elles GRAINES.
z groſſes & attachées droites par le bas au
la capſule dans celles qui n'en contienent
dans celles qui en ont pluſieurs, elles ſont
ou cilindriques, fort menues & attachées aux
de la capſule.

lantes ont les mêmes vertus que celles de la USAGES.

Famille des Pourpiers, & l'on en fait les mê
uſages. Le ſuc des feuilles de la Joubarbe, *Sedum*,
un déterſif & un excellent coſmétique ; on le
avec le miel pour guérir les aphtes de la bouche ;
ſon ſel acide nitreux, il énerve la putridité alc
des dyſenteries bilieuſes lorſqu'on en prend to
jours quelques onces.

	Feuilles.	*Fleurs.*	*Calice.*	*Corolle.*	*Etamines.*	*Piſtil.*	G
on, 9.	Alternes & oppoſées.	Epi & panicule terminale.	5 feuilles.	Tube long. 5 diviſions.	10 inégales ſur 2 rangs.	5 ovaires.	
hoè. Rumph. noerh. B.	Oppoſées, ſimples & ailées.	Corymb.	4 f.	Id. 4 diviſ.	8, id.	4, id.	id.
	Alt. &	Id. & épi	5 f.	Tube	5 égales	5	

Feuilles.	*Fleurs.*	*Calice.*	*Corolle.*	*Etamines.*	*Pistil.*	*Graines.*
Opposées.	Solit. axill.	4 feuilles.	4 pétales.	4 égales.	4 ovaires.	2 cilindriques dans chaque ovaire.
Id.	Corymb. axill.	5	5	5	2	1 ovoïde assez grosse.
Alt.	Id. & épis.	5	5	5	5	Id. sphérique.
Id.	Panicule termin.	6	.....	6 à 12.	4	Id. ovoïde.

XXXIV. FAMILLE

Les Alsines. *Alsines.*

CEs Plantes ſont toutes herbacées, la plûpa
nuelles, aſſez droites & touffues. Il y en a
n'ont pas un pouce de hauteur, & les plus grand
s'élèvent guère au-deſſus de 6 à 7 piés.

Rameuſes & fibreuſes, de médiocre longueur.

Et branches cilindriques, ordinairement opoſé
comme articulées à chaque nœud. Il y en a de qua
dans quelques eſpèces de *Ranunculus*. Elles ſo
des aiſſelles des feuilles.

Alternes dans quelques-unes, & opoſées 2 à 2
croix dans le plus grand nombre, ou même ver
lées 4 à 10 & entières. Celles qui ſont opoſées ſe r

Leur corolle double facilement par la culture.

es ſortent rarement pluſieurs, mais pour l'ordi- ſolitaires, des aiſſelles des feuilles ou des branches, nt diſpoſées en épi, en corymbe, en ombelle ou ſ'ſculle.

cophylle & polyphylle de 3 à 5 parties aſſez égales. CALICE.
à 10 pétales égaux, entiers dans les uns, & fen- COROLLE.
en 2 ſouvent juſqu'à leur baſe dans les autres. lques-uns ont un onglet fort long qui eſt marqué oute ſa longueur d'un ſillon, dont les bords ſont comme membraneux, & ſe terminent ſouvent ou 4 apendices en forme d'écailles.

à 10 de médiocre longueur. Lorſqu'elles ſont égales ETAMI-
ombre aux diviſions du calice, elles leur ſont opo- NES.
lorſque leur nombre eſt double, il y en a comu- ent la moitié d'attachées aux pétales de la corolle de leur origine & ſouvent beaucoup au deſſus, & nt les plus courtes; les autres ſont plus longues & chées au diſque de l'ovaire en opoſition aux divi- du calice. Leur nombre varie ſouvent dans les di- fleurs d'une même plante: c'eſt ainſi que l'*Alſine* elquefois 10 étamines dans quelques fleurs, pen- qu'elle n'en a que 5 dans le plus grand nombre.

es antères ſont aſſez courtes, hémi-ſphériques ou lelipipedes, marquées de 4 ſillons longitudinaux, nes dans leur moitié inférieure, & attachées au- s de cette fente aux filets avec leſquels la plûpart corps. Celles du *Franca* y ſont attachées légère- , & y jouent en tout ſens comme ſur un pivot. s ont toutes 2 loges qui s'ouvrent chacune longi- alement en 2 valves par les 2 ſillons latéraux.

a pouſſière génitale eſt compoſée de molécules des, liſſes, jaunâtres dans le *Franca*, & ſphériques les autres.

ovaire. PISTIL.

à 5 ſtiles médiocrement longs.

2 à 5 ſtigmates cilindriques ou même conic longueur médiocre, liſſes ſur leur face externe gèrement veloutés ſur toute leur face interne.

L'ovaire eſt porté ſur un diſque qui ne fait ni avec lui, ni avec le calice, & de deſſus lui peut l'enlever facilement. Ce diſque reſſemble plus grand nombre à une lame charnue, ja évaſée, & qui porte les étamines ſur ſes bo ſorte que lorſqu'elles ſont plus nombreuſes qu viſions du calice, elles ſe touchent toutes, & tales de la corolle ſont placés ſur un ſecond peu au-deſſus; & lorſqu'elles ſont en nombre diviſions, elles laiſſent paroître entr'elles les diſque comme autant de glandes ou de crêneluri quelques genres, tels que le *Coronaria*, le *Lyc Silene*, l'*Atocion*, le *Drypis*, le *Cucubalus*, l' l'*Oliles*, le *Steris*, le *Githago* & le *Tunica*; c eſt très-long, & reſſemble à un pédicule cili qui porte la corolle & les étamines qui tou

ſt ce qui arrive à la capſule de pluſieurs eſ-
Silene lorſqu'elle eſt mûre, quoiqu'elle ait
s bien diſtinctes, & le placenta attaché à ſon
ſupérieure avant ſa maturité, & c'eſt ce qui
néceſſité d'obſerver les ovaires mêmes de
s pour avoir quelque certitude ſur le nombre
oges. Lorſque le nombre des valves eſt égal
s feuilles du calice, elles leur ſont opoſées.
enta qui porte les graines reſſemble, dans le
d nombre, à une colonne qui occupe le cen-
nit, étant attachée à ſon extrémité inférieure
ure lorſqu'il a pluſieurs loges, & libre & dé-
ſon extrémité ſupérieure lorſqu'il n'a que 1
ns le *Franca* ce ſont de petits filets attachés
gne longitudinale un peu élevée ſur le milieu
ne des valves de ſa capſule.

GRAINES.

dans le *Drypis* & un grand nombre dans les
lles ſont communément arondies ou de la
n rein, aſſez petites, ſouvent chagrinées, &
droites en deſſous, par de longs filets, au

e graine a 2 envelopes, l'une extérieure,
, ou cartilagineuſe & coriace, l'autre inté-
membraneuſe, très-fine, & apliquée imédia-
r l'embrion.
rion eſt cilindrique, fort long, courbé en por-
rcle, & ſouvent même roulé en 2 tours de
tour d'un corps charnu, ou farineux, aſſez
lanchâtre, comme dans la Famille des *Sola-*
s 2 cotylédons ſont demi-cilindriques, apli-
contre l'autre, & auſſi longs à-peu-près que
le qui eſt cilindrique, & dont la pointe re-
bas vers la terre.

QUALI-
TÉS.

lantes ſon inocentes dans leur uſage, à-peu-
me les Pourpiers, elles abondent en phlegme
leurs graines ſont amères.

Elles sont abstergentes, détersives & résolut

La graine de *Lychnis*, suivant Dioscori
autrefois en usage contre les morsures venim
serpens; aujourd'hui on ne la voit guère re
que par les moineaux, & sur-tout les chard
la mangent, à ce que pensent plusieurs médeci
prévenir la putréfaction d'humeurs qui pour
roit à l'usage continuel du chenevi.

L'Alsine s'emploie extérieurement pour les
sions & les douleurs des yeux. Le *Saponaria*
solvant le plus puissant des obstructions formée
matières grasses & visqueuses dans les vaisseau
viscères.

Les racines & les feuilles du *Struthium* p
mêlées dans l'eau, donent une écume semblabl
du savon, dont on se sert en Italie, comm
fois, pour dégraisser & blanchir les laines.

	Feuilles.	*Fleurs.*	*Calice.*	*Corolle.*	*Etamines.*	*Piſtil.*	*Fruit.*
Rumph.	Oppoſées 2 à 2.	En corymbe.	Tube long. 5 diviſ.	5 pétales fendus ſans écailles.	10.	3 ſtiles, 3 ſtigmates.	Capſule à 1 loge.
ſ.	Id	Solit. axill.	Tube médiocre, id.	Id.	10.	Id.	Baye à 1 loge.
d. ſuſ. miam.	Id.	Corymbes axillaires oppoſés.	Tube long, id.	Id.	10.	Id.	Capſule à 3 log. 6 c anelures.
ſ. f. 2.	Id.	Id.	Tube médiocre, id.	5 pétales entiers.	10.	Id.	Id.
mm. ſ. 2.	Id.	Id.	Tube long, id.	Id.	10.	5 ſtiles, 5 ſtigm.	Id. 5 loges, 5 valves
Frag. Lin.	Id.	Solit. axill. en corymb.	Id.	Id.	10.	Id.	Id. 1 loge.
mic. ſ. Tour. ill. Elt.	Id.	Id. & panicule.	Id	Id. & à pluſieurs crenelures.	10.	2 ſtil. 2 ſtigm.	Id. 4 valves.
Buſ. 275. t. 276. 2.	Id.	Corymbe term.	Tube court, id.	5 pétales avec 1 crenelure.	10.	Id.	Id. 4 à 5 valves.
ſch. G. arr. ic. 2.	Oppoſées 2 à 4.	Solit. axill.	Tube long, id.	5 pétales à pluſieurs crenel.	5 à 10.	1 ſtile, 3 ſtigm.	Id. 3 valves
. Lin. Plak.	Oppoſées. 2 à 2.	Solit. termin.	Tube court, id.	5 pétales entiers.	5.	3 ſtil. 3 ſtigm.	Id.
Laſſ. 16.	Id.	Corymbe axill.	Tube long, 5 dents.	Id. fendus.	5 à 6.	2 ſtile, 2 ſtigm.	Id. 4 valves.

II. SECTION.

A Calice polyphylle & ſans Tube.

	Feuilles.	*Fleurs.*	*Calice.*	*Corolle.*	*Etamines.*	*Piſtil.*
. Tour. m. Dioſc.	Oppoſées, 2 à 2.	Solit. aux aiſſelles des branches, en corymbe & ombelle.	5 feuilles.	5 pétales fendus en 2.	5 à 10.	1 ſtil. 3 ſtigm.
nculus.	Id.	Id.	Id.	Id.	10.	5 ſtil. 5 ſtigm.
Tour. Lin. in. Lin.						
J. Adanſ. e. Barr. ic.	Id. 2 à 5.	5 à 6 à chaque aiſſelle des feuilles.	Id.	5 à 10, id.	15 à 20.	1 ſtil. 5 ſtigm.
Lin.						
		Solit. axill.	Id.	5 entieres	5	5 ſtil.

	Feuilles.	*Fleurs.*	*Calice.*	*Corolle.*	*Etamines.*	*Piſtil.*	*Capſule.*
…s. adanſ. …ar. S. 5. … …n. Lin.	Oppoſées à 2.	Ombell. term.	5 feuilles.	5 pétales entiers.	3.	3 ſtil. 3 ſtigmat.	A 1 loge 6 valves.
…n. Lin. …lk. t. 74. …n. t. 5.	Id.	Solit. axill. & term.	4 f.	4 Id.	4 à 8.	4 ſtil. 4 ſtigm.	Id. 4 valves.
…ingia.	Id.	Id.	Id.	Id.	8.	2 ſtil. 2 ſtigm.	Id.
…ar. S. 5. 4. 2.							
…nia. Lin. …lk. t. 75.	Id	Id.	Id.	Id.	4.	Id.	Id.
…d. Lin. …n. Gen. Suppl.	Oppoſées & alt.	Corymb & paniculé.	5 f.	5 Id.	5.	3 ſtil. 3 ſtigm.	Id. 3 valves.

XXXV. FAMILL

Les Blitum. *Blita.*

CEs Plantes, quoique ſans corolle & ſans
ſous l'ovaire, aprochent tellement de la l
des Alſines par leur port extérieur & leurs g
qu'on ne peut les en éloigner. Elles n'en difère
par ce qui ſuit.

INES. Tortueuſes, très-longues.

GES. Elles grimpent dans le *Baſella*, & ſe rou
gauche à droite, en paſſant de l'E. à l'O. par le
vant le mouvement diurne du ſoleil.

ILLES. Alternes dans le plus grand nombre. Dans l
cornia elles ſemblent être enfilées par les branc
même n'être que de petits apendices de chaque

rassemblées en épi, & acompagnées cha-
écaille. Cet épi ne sort point de l'aisselle
, mais leur est oposé dans le *Piper* & le
, comme dans la Famille des Bouraches &
n.

yle dans quelques-uns, & de 1 à 8 feuilles CALICE.
tres. Il devient charnu comme une baye
rocarpus & le *Basella*.

COROLLE.

ssez courtes, & posées sur le réceptacle ETAMI-
quel elles touchent comme à l'ovaire. Lors- NES.
mbre est égal aux divisions du calice, elles
posées, excepté dans le *Rivina* où elles
ternes. Dans le *Galenia* elles paroissent
à 2 sur chaque échancrure du calice alterna-
ses divisions.

filets. PISTIL.

aucune aparence de disque sous l'ovaire.

e membrane fort mince qui envelope très- FRUIT.
t la semence, & qui ne s'ouvre que dans
spèces de *Blitum*, ce qui se fait horizonta-
2 calotes à-peu-près hémi-sphériques. Le
compagne ce fruit, devient charnu comme
dans le *Morocarpus* & le *Basella*. Enfin
baye dans le *Borith*, le *Piper*, le *Rivina*
tolacca.

à plusieurs loges que dans le *Phytolacca*,
qui est du *Galenia* que les auteurs disent
, je n'en ai jamais trouvé qu'une, & 1 seule
examinant un très-grand nombre de fruits
res.

dans chaque loge, ordinairement attachée GRAINES.
est-à-dire par le bas au fond du fruit.

on paroît droit dans le *Piper*, au lieu d'être
spirale comme dans les autres genres, mais
2 cotylédons.

...ces La plupart des espèces de *Chenopodium* on... odeur aromatique un peu fétide. Le *Galeata* a une fa... puanteur & un peu aromatique, mais moins vive... celle du Fenouil.

...ités. En général ces plantes sont émollientes. La B... amère est rafraîchissante & épaississante.

...ges. La plupart se mangent & sont potagères. O... emploie aussi en lavemens. Prises intérieurement... relâchent modérément ; extérieurement, ce sont... anodins & des calmans, qu'on emploie dans les... leurs de la goutte & des pleurésies, sur les inflam... mations & les brûlures, les pustules, les dartres... mûres, & autres éruptions de la peau.

Les Nègres du Sénegal teignent en rouge avec... leurs du *Begonia*. On brûle le Kali pour en tirer... fixe.

Feuil- *Fleurs.* *Calice.* *Etam-* *Pistil.* *Fruit.* *G...*
les. *nes.*

	Feuilles.	*Fleurs.*	*Calice.*	*Etamines.*	*Piſtil.*	*Fruit.*	*Graine.*
Ia. Adanſ. B. Pinc. 133. Dun. Raii. 231.	Alt. cilindriqu.	1 à 3 axill.	Monophyle, 5 diviſ.	5.	1 ſtil. 3 à 5 ſtig.	Membrane fermée. Calice hémi-ſphér.	Lenticulaire droite.
Tour. 128. Dun.	Id.	Id.	5 feuill.	5.	1 ſtil. 2 ſtigm.	Id. calice hémi-ſphériq. bordé d'une membrane ou de pointes en étoile.	Lenticulaire couchée.
podium. 288. Vaill. p. 8. 2.	Alt. larges.	Têtes axill. en épi & panicule.	Monophyll. 5 diviſ.	5.	Id.	Id. calice hémi-ſphériq.	Id.
Tour. 286.	Id.	Solit. axill. id.	Id.	5.	2 ſtil. 2 ſtigm.	Id.	Id.
la. H. M. Rumph. 5. 52.	Id.	Epis axill.	5 feuill.	5.	3 ſtil. 3 ſtigm.	Id. calice formant une baye.	Sphériq.
ria. Flum.	Id.	Id. & term.	4 f.	6.	4 ſtil. 4 ſtigm.	Capſule à 4 cornes.	Longue, droite.
ria. 284.	Oppoſées & alt. larges.	Têtes axill.	Monophyll. 4 div.	4.	1 ſtil. 1 ſtigm.	Membrane fermée. Calice ſphérique.	Ovoïde droite.
ria. ds. v. b. 5. t. 33.	Oppoſées très-courtes.	3 axill.	Monophyll. entier.	2.	1 ſtil. 2 ſtigm.	Id. calice cilindrique.	Lenticulaire droite.
carpus. Lin.	Alt. larges.	Têtes axill.	3 feuill.	1.	2 ſtil. 2 ſtigm.	Id. calice formant une baye.	Id.
ermum. Ac. 1712. 1. Buxb. 55.	Alt. étroites.	Solit. axill.	2 feuill.	1 à 3.	Id.	Calice cilindriq.	Id.

	Feuilles.	*Fleurs.*	*Calice.*	*Etamines.*	*Piſtil.*	*Ermit.*	Gr
Calligonum. *Lin.* *Polygonoïdes Tour.* it. 3. t. 214.	Alt. étroites.	2 à 3 axill.	5 feuilles.	5.	1 ſtil. 1 ſtigm.	Calice cylindrique.	Le
Galenia. *Lin.* *Kali. Boec. Muſ.* 2. 110. *Atriplex. Till. Piſ.* 2. 25.	Oppoſées & alt. étroites.	Solit. axill. en corymb.	Monophylle, 4 div.	8.	2 ſtil. 2 ſtigm.	Capſule calice hémiſphériq.	Ov
Borith. *Celſi* *Kali Buxb. Cent.* 3. 2. 18. *Anabaſis. Lin.*	Oppoſ. courtes.	Solit. term.	3 feuill.	5.	1 ſtil. 2 ſtigm.	Baye à 1 loge.	Le
Rivina. *Plum.* 39. *Solanum. Pluk. t.* 112. *f.* 2.	Alt & oppoſées.	Epis aux aiſſelles des branches.	4 f.	4 à 12.	1 ſtil. 1 ſtigm.	Id.	B
Phytolacca. *Tour. t.* 154. *Dill. Elt. t.* 339.	Alt.	Epis oppoſés aux feuilles.	5 f.	8 à 20.	7 à 10 ſtiles.	Id. 7 à 10 loges.	B
Piper. *Plum. ic. Saururus. Plum. ic.* 69 à 71.	Alt. oppoſ. & verticill.	Id.	1 écaille.	2 à 6.	1 ſtil. 1 ſtigm.	Id. 1 loge.	Sp

XXXVI. FAMILLE.

Les Jalaps. *Jalapæ.*

NOUS ne conoiſſons qu'un très-petit nombre de Plantes de cette Famille, qui eſt toute étrangère climats, & qui tient beaucoup de celle des Amaes & des Alſines, dont elle ne difère que par les ctères ſuivans.

n navet dans le *Jalapa*. RACINES.

lorſqu'elles ſont opoſées, il y en a une plus petite l'autre, FEUILLES.

vant leur dévelopement elles ſont roulées dés côtés en dedans, & l'extérieure renferme les au- dans ſon pédicule dans le *Plumbago*. Dans le *havia* & le *Jalapa*, elles ſont concaves & ainſi ées en face.

le l'aiſſelle de chaque feuille il ſort une épine mé- e, horizontale, un peu courbée en bas dans le *ia*. EPINES.

ermaphrodites. Le *Piſonia* de Plumier n'en a que ermaphrodites ; ſa deſcription qui répond exac- à la figure de cette plante, nous fait croire que *ſonia* de Lœfling eſt d'un genre fort diférent. FLEURS.

les ſont acompagnées chacune d'une écaille dans *umbago* & le *Piſonia*.

y en a 2 dans le *Jalapa* & 1 ſeul dans les autres, ils pagnent tous deux l'ovaire juſqu'à ſa maturité. Le e extérieur ou le godet du *Jalapa* eſt herbacé, mo- hylle & diviſé en 5 parties inégales, comme celui *Plumbago*. Le calice intérieur du *Jalapa* reſſemble itement à celui du *Boerhavia*; il eſt coriace, aſſez , ovoïde, entier ſans découpures, & percé ſeule- CALICE.

ment à ſon ſommet d'une petite ouverture par où pa
les étamines & le ſtil de l'ovaire.

Monopétale à bords preſqu'entiers dans le *Boe*
via & le *Jalapa*, & découpés en cinq parties é
dans les autres.

Dans le *Plumbago* & le *Piſonia*, elle eſt pl
ſur le réceptacle entre l'origine du calice & des é
tamines. Dans le *Boerhavia* & le *Jalapa*, elle eſt
plantée ſur les bords du calice dont elle paroît d'ab
n'être qu'une continuation, mais elle tombe pend
que celui-ci reſte ; caractère qui doit le faire reco
tre pour un vrai calice, quoique ſa ſubſtance ſoit
riace, très-épaiſſe & aſſez dure.

à 5 égales ou inégales, réunies par le bas des fi
en une membrane aſſez courte qui eſt placée ſur
réceptacle entre l'ovaire & le calice en touchant l'
& l'autre ſans leur être attaché.

1 ſeul ſtil.

Capſule à 1 loge, qui s'ouvre par le bas en 5

& les jeunes branches du *Boerhavia* dé- VERTUS.
de leur écorce & apliquées pendant quel-
es ſur la peau, ſont un puiſſant cauſtique;
les beſtiaux mangent cette plante ſans dan-
ait que le *Plumbago*, apelé en françois Den-
la même vertu; & perſonne n'ignore l'hiſ-
rte fille qui ſe trouva écorchée vive pour
otée dans le deſſein de guérir de la galle.
e du Jalap eſt un puiſſant purgatif. On ſe ſert
Plumbago d'Afrique, d'Aſie & d'Amérique;
re, un peu ſucrée & aromatique; les Nègres
ens en boivent la décoction, pour s'exciter
ment & les urines, lorſqu'ils ont été bleſſés
ne bête veniméuſe.

avantage de la vertu cauſtique du *Plumbago*, USAGES.
ur les cancers invétérés & cenſés incurables
dhérence à des parties oſſeuſes. On en fait
s feuilles dans de l'huile d'olive, dont on
par jour les ulceres chancreux, juſqu'à ce
re noire ſoit aſſez encroutée pour que le ma-
ffre plus de vives douleurs par cette aplica-
qui va à 15 jours environ.

Feuilles.	*Fleurs.*	*Calice.*	*Corolle.*	*Etamines.*	*Stigmates.*	*Capſule.*
Alternes	Epis axill. & termin.	Tube long, 5 diviſ.	Tube long, 5 diviſ.	5.	5 cilind.	A 5 valves.
Alt & oposées.	Grapes termin.	1 feuilles.	Id.	5.	1 hémiſphériq.	Id.
Opoſées.	Ombell. corymb. & panicul. axill. & term.	Ovoide entier.	Tube coarc preſque entier.	2 à 3.	Id.	Fermée
Id.	Corymb. term.	2 calices.	Tube long, id.	5.	Id.	Id.

S

XXXVII. FAMILL

Les Amarantes. *Amaranthi.*

CETTE Famille participe des caracteres de des Jalaps, des Blitum, & ſur-tout de cel Alſines, dont elle ne difère que par les partic ſuivantes.

FIGURE. Quelques-unes de ces Plantes forment des a aſſez grands : tel eſt le Tamaris.

FEUILLES. Souvent opoſées au bas des tiges quoiqu'al vers leur extrémité.

Quelques eſpèces de *Selago* d'Amarante & de S paroiſſent ſouvent avoir 2 ſtipules membraneuſes côtés des feuilles qui portent les fleurs, mais ces 2 les ne ſont que 2 des feuilles du calice de la fleur qui le prouve, c'eſt que ces 2 ſtipules ſont placées l'aiſſelle même, & non pas hors de l'aiſſelle de la fe & que l'on n'en aperçoit aucune aparence dans feuilles d'en-bas qui ne portent point de fleurs.

FLEURS. Hermaphrodites ; néanmoins l'*Ourèt* a des fl mâles mêlées avec des femelles & des hermaphro ſur le même pié, & l'*Ireſine* a des mâles ſéparées femelles ſur diférens piés.

La plûpart ſont raſſemblées en épis ou en panic au bout des branches, & acompagnées chacune d'u écaille.

CALICE. 4 à 8 feuilles. On eſt fort embaraſſé pour dé miner le nombre des feuilles du calice, à cauſe de l régularité de leur ſituation qui eſt imbriquée ou poſée ſur pluſieurs rangs, de ſorte qu'on donne vent le nom de calice aux 2 ou 3 feuilles extérieu & celui de corolle aux feuilles intérieures ; mais

, excepté les 4 derniers genres, n'ont point de
; & comme leurs fleurs ne ſont point acom-
d'écailles, pas même dans le Tamaris où elles
des aiſſelles de chaque feuille, on évitera tout
que en comptant au nombre des feuilles du
toutes les écailles extérieures qui l'acompagnent.
moyen on poura ramener pluſieurs genres ob-
leur place, tels que le *Cruzeta* & le *Polycne-*
i ne ſont que des eſpèces du *Selago* de Pline,
elques modernes ont apelé du nom de *Cam-*
.

y en a point dans le plus grand nombre; dans COROLLE.
es elle eſt compoſée de 4 à 5 pétales égaux.

10 réunies en bas par leurs filets, comme dans ETAMI-
ps, en une membrane qui forme ou une ſou- NES.
ou un long cilindre qui touche la corolle &
e, ſans être attachée ni à l'un ni à l'autre. Les
de cette membrane ſont ſouvent découpés en
urs filets ou denticules qui ſont l'alternative avec
mines, & qui ne doivent point être regardés
une corolle, quoiqu'ils ſe rencontrent dans des
qui n'ont point de corolle; ce ſont plutôt des
ces d'étamines qui ſont ſtériles, ce qui ſemble
par l'eſpèce de Tamaris qui n'a que 5 étami-
qui conſerve 5 apendices qui tienent lieu des
utres.

psule qui s'ouvre dans la plûpart en pluſieurs FRUIT.
du ſomet à la baſe comme dans les Alſines, ou
orizontalement en 2 calotes hémi-ſphériques,
n qui ne s'ouvre pas dans quelques autres, ou
ins qui ſe fend irrégulièrement en envelopant la
ce comme une membrane très-fine.

placenta qui porte les graines, n'eſt pas au centre
apſule dans le Tamaris; il forme 3 lignes dont
e eſt attachée à la baſe de chacune de ſes

GRAINES. 1 ou pluſieurs dans chaque loge, de figure l
culaire ou ovoïde. Elles ſont couronées d'une aig
dans le Tamaris.

QUALITÉS. Le Lin eſt amer, mucilagineux, purgatif & ap
diſiaque.

VERTUS. Le fruit du Tamaris eſt aſtringent.

USAGES. On emploie le Lin dans les inflammations,
Tamaris dans les hémorrhagies.

	Feuilles.	*Fleurs.*	*Calice.*	*Corolle.*	*Etamines.*	*Piſtil.*	*Fruit.*	G
Krameria. *Linn.*	. . . .	. . . . .	6 feuilles concaves.	0.	4.	1 ſtil. 1 ſtigmat.	Ecorce hériſſée fermée.	
Selago. Plin. *Camphoraſma.* Lob. Ruth. Cent. 1. t. 28. f. 1. *Polycnemum.* Linn. *Cruciata.* Linn.	Oppoſ & alt.	Solit. axill.	7 id.	0.	3 à 5.	2 ſtil. 2 ſtigmat.	Membrane fermée, liſſe.	
Ireſine. Brown. 318. *Amarantus.* Sloan. t. 90.	Oppoſées.	Paquets en épis & panicule axill. & termin. lâche.	Id.	0.	5 & 5 dents.	Id.	Id. velue.	
Ouret. Forsk. *Scherubula.* H. M. 10. t. 29. *Amarantus.* Fluk. t. 357. f. 3.	Alt.	Id. ſerré.	6 id.	0.	Id.	1 ſtil. 2 ſtigmat.	Id.	
Cadelari. H. M. 10. t. 78. *Amarantus.* Burm. Zeyl. t. 5. f. 3.	Oppoſées.	Epi lâche.	7 id.	0.	Id. dents ciliées	1 ſtil. 1 ſtigm.	Id. liſſe.	
Pupal. H. M. 9. t. 43. *Bidens.* Burm. Zeyl. t. 18. f. 1.	Id.	Paquets en épi lâche, termin. & panic.	Id. dont 2 ciliées en hameçons.	0.	5, ſans dents.	Id.	Id.	
Coluppa. H. M. 10. t. 11. *Bidens.* H. M. 10. t. 73. *Amaranthoides.* Tourn. t. 429. *Conyza.* Linn.	Id.	Têtes axill. & term.	8 feuilles, dont 2 pliées.	0.	Id.	1 ſtil 2 à 3 ſtigm.	Id.	

Feuilles.	*Fleurs.*	*Calice.*	*Corolle.*	*Etamines.*	*Pistil.*	*Fruit.*	*Graines.*
f. Inst. R. P.	Alternes.	Paquets en panicule termin.	6 feuil. concaves.	0.	5, sans dents.	1 stil. 2 stigmates.	Membrane à 1 loge, 2 valves horizontales.	1 Lenticulaire droite.
f. Inst. Tour. &c. Inst. 2.	Id.	Id.	Id.	0.	Id.	1 stil. 2 à 3 stigm.	Id.	Plusieurs id.
Inst. Barrel. 395 à	Id.	Epi serré, panicule termin.	7 f. Id.	0.	3 & 5 deuts.	Id.	Id.	Id.
Id.	Opposées & croisées.	Solit. aux aisselles des branches en corymb.	5 f. id.	0.	3.	3 stil. 3 stig.	Capsule à 1 loge 3 valves.	Id. sphériques.
Tour. Inst. 218.	Alt. id	Solit. axill. en épi term.	Id.	5 pétales.	10 ou 5 & 5 dents.	Id.	Id.	Id. ovoïdes aigretées
Id. Act. Ups. Lin.	. . . .	. . . . .	Id.	5.	7.	1 stil, 2 stig.	Id. 2 loges.	Plusieurs.
Id. Inst. Angl. Rich.	Opposées.	Solit. aux aisselles des branches en corymb.	4 f. à 3 dents.	4.	4.	4 stil. 4 stig.	Id. 4 loges, 4 valves.	2 elliptiques dans chaque loge.
Tour. Inst. 5.	Opposées & alt.	Solit. aux aissel. des feuilles, id.	5 f.	5.	5	5 stil. 5 stig.	Id 5 loges, 5 valves.	Id.

XXXVIII. FAMILI

Les Eſpargoutes. *Spergulæ.*

CETTE Famille ne paroît être qu'un de celle des Amarantes ; elle n'en diffe qu'en ce que les Plantes qui la compoſent, ſtipules ſur leurs tiges auprès des feuilles.

FEUILLES. Verticillées dans la plûpart.

STIPULES. Entre les feuilles qui ſont opoſées, on voi que côté des branches une ſtipule ou écaille neuſe, triangulaire, pour l'ordinaire très-g qui ſe fend quelquefois en 2, ce qui arrive nœud de la branche groſſit trop à cet endroi qu'il en ſort une autre branche. Ces ſtipules petites dans le *Corrigiola*, le *Læflingia* & le & attachées au pédicule même des feuilles

me le ſtile eſt ſouvent ſi court dans quelques tels que le *Pharnaceum*, qu'il ne paroît pas des ſtigmates, il faut faire un peu plus d'attaux ſtigmates qu'au ſtile, pour la diſtinction es dans cette Famille. PISTIL.

embrane qui envelope la graine de ces plantes, dans le *Polygonifolia*, de ſorte qu'elle paomme celle de la Famille des *Perſicaires* dont proche beaucoup. FRUIT.

plique avec ſuccès l'*Herniaria* ſur les panaris, *yllis* ſur les morſures venimeuſes. USAGES.

ndres on cultive le *Spergula* pour engraiſſer aux.

EMIERE SECTION.

luſieurs graines dans chaque Fruit.

	Feuilles.	*Fleurs.*	*Calice.*	*Corolle.*	*Etamines.*	*Piſtil.*	*Fruit.*	*Graines.*
	Oppoſées & verticillées 2 à 8.	Solit. axill. en corymb. term.	5 feuilles.	5 pétales.	10.	1 ſtil. 5 ſtigmates.	Capſule à 1 loge, 5 valves.	Sphériq. & plates.
	Oppoſées 2 à 2.	Solit. aux aiſſelles des branches.	5.	5.	5.	1 ſtil. 1 ſtig.	Id. 3 valves.	Sphériques.
	Alt.	Corymb. term.	5.	5.	5.	1 ſtil. 1 ſtig.	Id.	Id.
	Oppoſ. & verticill. 2 à 6.	Solit. aux aiſſelles des branches en corymb. term.	5.	5.	3 à 4.	1 ſtil. 1 ſtig.	Id.	Ovoïdes.

	Feuilles.	*Fleurs.*	*Calice.*	*Corolle.*	*Etamines.*	*Piſtil.*	*Fruit.*
Pharnaceum. *Lin.* *Alſine. Pluk. t. 125. f. 5. 128. f. 3. 332. f. 5.*	Oppoſées & verticillées, 2 à 6.	Pluſieurs aux aiſſelles des feuilles, ombell. & corymbes termin.	5 feuilles.	0.	3 à 5. & 3 à 5 dents	3 ſtil. 3 ſtigmates.	Capſule 3 à 4 loges, 3 à 4 valves.
Moſina. Adanſ. *Juncaria. Cluſ. t. 174.* *Ortega. Lanſ. Lin.*	Oppoſées 2 à 2.	Solit. term. en corymb. & paniculé.	5.	0.	5.	1 ſtil. 1 ſtig.	Id. 1 loge, 3 valves.

II. SECTION.

A 1 ſeule graine dans chaque Fruit.

	Feuilles.	*Fleurs.*	*Calice.*	*Corolle.*	*Etamines.*	*Piſtil.*	*Fruit.*
Queria. Lanſ. *Mollugo. Gron.*	Oppoſées 2 à 2.	Solit. aux aiſſelles des branches.	5.	0.	3.	3 ſtil. 3 ſtig.	Capſule à 1 loge, 3 valves.
Paronychia. *Tour. t. 281.* *Herniaria. Tour. t. 288.* *Illecebrum. Lin.*	Id.	1 ou pluſieurs axill.	5.	0.	5 & 5 dents.	2 ſtil. 2 ſtig.	Membrane fermée.
Polygonifolia. *Vaill. Dill. G. 3.* *Polygonum. Mor. S. 5. t. 29. f. 1.* *Scirpoides. Lin.*	Alt	Têtes termin.	5.	5.	5.	3 ſtil. 3 ſtig.	0.

XXIX. FAMILLE.

Les Perſicaires. *Perſicariæ.*

gaine nue & ſans envelope de la plûpart de
s Plantes, & la gaîne ou ſtipule membraneuſe
s feuilles, leur done un certain raport avec les
s de la 2e Section de la Famille des Eſpargoutes;
s en diférent eſſentiellement en ce que leur
t monophylle, formant un tube au haut du-
étamines ſont atachées.

es ſont annuelles ou vivaces par leurs racines FIGURE.
ntes ou couchées ſur la terre, ou flotantes ſur
; les autres tels que le *Tephis*, quelques eſ-
Polygonum & le *Guiabara*, forment des
x toujours verds.

eau & très-longues. Il en ſort de fibreuſes, RACINES
ds des tiges, & des branches de celles qui
ſur la terre ou dans les eaux.

es branches cilindriques, vuides au dedans TIGES.
en tuyau dans la plûpart de celles qui croiſ-
l'eau. Dans quelques eſpèces de *Fagopyrum*,
roulent ou s'entortillent de gauche à droite,
ire, de l'Eſt à l'Oueſt, en paſſant par le Sud,
le mouvement diurne du ſoleil. Lorſque les
ſe ſont dépouillées de leurs feuilles, elles pa-
ſe terminer en épine dans quelques eſpèces de
.

ques, nuds ſans écailles, ſortant de la gaîne BOUR-
neuſe des feuilles. JONS.

es, ſimples, entières, aſſez épaiſſes, atta- FEUILLES.
ux branches par un pédicule cilindrique aſſez
qui fait corps avec elles.

Avant leur dévelopement elles ſont droites, également des 2 côtés ſur leur dos, & ren ſolitairement dans la gaîne qui acompagne l cule de la feuille voiſine.

IPU- Au lieu de ſtipules, chaque feuille porte à
S. dicule, une gaîne membraneuſe, qui fait cor lui. Cette gaîne eſt cilindrique, entière, quoi vent ciliée ſur ſes bords, ou découpée en 2 d côté qui regarde le pédicule : elle eſt enfilée pa qui la fend irrégulièrement en groſſiſſant. Dans l *bara*, elle ſubſiſte encore long-tems après l des feuilles.

ILLES. Dans quelques genres, comme le *Fallopia* des aiſſelles des feuilles une vrille acompagné feuille, & diviſée en 3 à 5 branches alternes

EURS. Hermaphrodites, excepté dans l'*Acetoſa* quelques eſpèces ont des mâles ſur un pié, & melles ſur un autre pié, ou des mâles ſépar femelles ſur le même pié.

loré, & acompagne l'ovaire juſqu'à ſa maturité.

o.

COROLLE.

3 à 9 attachées au haut du tube du calice, en opoſi- ETAMI-
n à ſes diviſions, lorſqu'elles ſont en pareil nombre ; NES.
s touchent pareillement à l'ovaire. Leurs filets ſont
es en bas, & acompagnés chacun de 2 petits tuber-
es coniques, du moins dans le *Perſicaria* & le *Fa-*
gopyrum.

Les antères ſont parallélipipedes, aſſez longues,
rquées de 4 ſillons longitudinaux, & attachées lé-
rement aux filets ſur leſquels ellent jouent. Elles
uvrent en 2 loges par les 2 ſillons latéraux.

La pouſſière génitale conſiſte en des globules très-
ins, blanchâtres & tranſparens.

1 ovaire placé ſur le fond du tube du calice. PISTIL.

2 à 3 ſtiles aſſez longs dans ceux qui ont les ſtig-
mates cilindriques, & courts dans les autres.

2 à 3 ſtigmates en têtes triangulaires, veloutés en
pinceau dans les uns, & en cilindre dans les autres,
c'eſt-à-dire, terminant le ſomet des ſtiles par un lé-
ger velouté.

Baye à 1 loge, ou 1 graine nue, liſſe, luiſante, FRUIT
élevée ou attachée par le bas au fond du calice qui ET GRAI-
l'envelope étroitement. NES.

Chaque graine a 2 envelopes, l'une extérieure,
oſeuſe ou ligneuſe dans le *Guiabara*, & coriace ou
artilagineuſe dans les autres, & qui s'ouvre ſouvent
par le haut en trois valves dans le *Fagopyrum* ; l'autre
intérieure, membraneuſe, très-fine, qui envelope
immédiatement l'embrion.

L'embrion eſt droit, compoſé de 2 cotylédons droits
mais roulés latéralement, & enfermés en partie dans
un corps farineux très-conſidérable, dont ils envelo-
pent l'autre partie ; ils forment 6 de ces plis ou finuo-
ſités dans le *Guiabara* : la radicule eſt médiocrement
longue, & pointe en bas vers la terre.

LI- Ces plantes ſont acides, & quelques-unes ſont
tiques ou brûlantes, telles que pluſieurs eſpèce
Perſicaire.

US. Elles ſont particulièrement ſtiptiques ou aſtringe
& rafraîchiſſantes. La Perſicaire cauſtique ou brû
eſt diurétique.

ES. On mange cuites les feuilles de l'oſeille *Acet*
comme plante potagère, & ſon uſage eſt recon
dé dans toutes les maladies qui ont pour cauſe u
cali ſpontané.

La décoction de la racine de l'*Oxylapathum*
rit de la gale; celle de la Biſtorte, & la poudr
graines de l'*Oxylapathum* & du *Polygonum*, r
ſent le ventre, & arrêtent les diarrhées & les
grandes évacuations.

On tire en Chine une teinture bleue du *Tovara*

AR- Le *Triplaris* de Lœfling paroît venir naturelle
dans cette Famille, quoique cet Auteur nous
ignorer ce qui regarde la diſpoſition de ſes fleur

	Fleurs.	*Calice.*	*Etamines.*	*Stigmates.*	*Fruit.*	*Graine.*
Adanſ. *Pluk. t. 177. Sloan. t. 92.*	Paquets de 3 fleurs diſpoſés en épi liche.	5 diviſ.	9.	3 cilindriques.	0.	Triangulaire.
Pluk. t. 291.	Epi ſerré.	6 diviſ.	9.	Id.	0.	Id.
L. Gram. Gor. Dill.	2 à 3 axill.	5 div.	8.	Id. en têtes triangulaires.	0.	Id.
Hippocr. 287.	Pluſieurs axill. en épi & panicule.	6 [illegible]	6.	Id.	0.	Id.
gramen.	Id.	Id.	9.	Id.	0.	Id.
L. Plum. t. 236. rum.	Id.	5 div.	8.	Id.	Baye.	Oſſelet ſphérique.

XL. FAMILLE.

Les Garou. *Thymeleæ.*

CETTE Famille eſt aſſez difficile à fixer, qu'elle renferme des Plantes dont le calice ſouvent l'apatence d'une corolle; ce qui fait q unes, comme le Statice & le Limonium, ay étamines opoſées aux diviſions de cette fauſſe c paroiſſent apartenir à la Famille des Anagallis d'autres, comme la Globulaire & le *Vormia*, cette corolle irrégulière & comme labiée, & le mines inégales, paroiſſent venir dans la Famil Vervènes ou des Perſonées; mais les unes & tres diférent de ces Familles, 1° en ce que le leur corolle n'eſt pas percé dans ſon fond

es avec leſquelles elles ſemblent faire corps. Le
, le Limonium & la Globulaire, ont cependant
ficule médiocrement long ; ce pédicule forme,
quelques eſpèces de Limonium, une gaine en-
cylindrique, que la tige enfile à-peu-près comme
s Perſicaires. Celles qui ont une largeur nota-
préſentent leurs côtés, non pas ſur une ligne
e, mais inclinée de manière que l'un eſt plus
que l'autre, ce qui eſt plus ſenſible dans le *Co-*
s & le *Lepidocarpus*. Elles ſont rangées circu-
nt autour des racines dans le Statice & quel-
pèces de globulaire.

es qui ſont étroites n'ont aucun dévelopement
elles ſont ouvertes, & raprochées pluſieurs
; les autres ſont concaves avant leur déve-
nt, & l'extérieure embraſſe e autres par ſa par-
ieure, en formant une eſpèce de cone.

oſé en croix dans celles qui ſont opoſées, & FEUIL-
ement dans les autres. LAGE.

les en ſoies. POILS.

aphrodites, ſortant ſolitairement des aiſſelles FLEURS.
lles, ou diſpoſées en corymbes aux extrémités
oches, ou raſſemblées en têtes dans une enve-
mune formée d'écailles imbriquées, & ſouvent
la diſtinguées les unes des autres par de petites
, comme dans le Statice & le Limonium où
t roulées en cornet. Les têtes du *Brunia*, du
pus & du *Lepidocarpus*, n'ont pas d'enve-
mune, mais ſont ſeulement compoſées d'é-
qui ſéparent chaque fleur, à-peu-près comme
Pin, & qui ne paroiſſent être que les feuilles
des branches peu changées dans le *Brunia*.

le dans les uns, & double dans les autres. CALICE.
ouvent coloré, & c'eſt ce qui l'a fait prendre
ne corolle par la plûpart des Botaniſtes ; mais
point percé dans ſon fond, comme le ſont les

corolles, pour laisser passer l'ovaire ; il le cou comme font d'ordinaire les calices, & l'acomp jusqu'à sa maturité, du moins dans le Statice, le monium, la Globulaire & le Rombut ; il tombe d bone heure dans le Garou *Thymelæa*. Si l'on e mine attentivement celui de l'espèce de *Thymel* apelée *Mezereum*, on trouve que son tube est co enchassé dans un autre tube, qui ne fait corps a lui qu'auprès de ses divisions, & que l'intérieur verd comme un calice, pendant que l'extérieur rouge comme une corolle.

L'extérieur est monophylle ou polyphylle. L' rieur est toujours monophylle divisé en 3 à 5 pa égales ou inégales. Dans les plantes de la 2e Sec il forme un tube cilindrique assez long : dans celle la 1e Section, où se trouve le Statice, il est fort co & souvent partagé si profondément, que ses divi paroissent former autant de pétales ou de feuilles tées sur de longs pédicules ou onglets ; mais ces dicules se tienent tous à leur origine, par un p presque insensible ; & c'est dans ce point de réu qui n'est pas percé, qu'il reçoit & suporte l'ova Au haut du tube du *Dessenia* on voit quatre de & il y en 8 dans le *Belvala* qui sont aprochés à 2, & placées en oposition sur chacune des sions dont elles font partie, quoiqu'elles ressemb à une corolle.

Il est facile de voir que les écailles qui acompag chaque fleur dans les plantes qui les ont rassemblée tête ou en cone, ne doivent point être regard comme autant de calices, mais comme de v feuilles qui ont seulement changé de forme. La ressemblance qui se trouve entre le calice intérieur qu prend comunément pour la corolle dans le Statice, entre le calice extérieur de l'*Eriocaulon*, du *Cono pus* & du *Lepidocarpus*, me persuade que c'est

ce ; ce qui paroît encore confirmé par la
des étamines qui lui ſont attachées en opo-
chacune de ſes diviſions, & parce qu'il n'eſt
dans ſon fond qui ſuporte l'ovaire. La corolle
ce, du Limonium, &c. ainſi réduite à ſa vraie
de calice ; les genres du *Conocarpus* & du
rpus qui ont paru juſqu'ici en manquer, en
un ; & les autres auxquels on en reconnoiſ-
comme le Statice, le *Brunia*, &c. en auroient
le il me ſufit d'indiquer les erreurs, & pour
cauſer d'embaras aux étudians en Botanique,
querai ces 2 calices en leur donant le nom
vent avoir.

COROLLE; ETAMINES.

, médiocres ou courtes, égales ou inégales,
au tube du calice. Dans les plantes de la
Section qui ont le tube extrêmement court
ue inſenſible, comme le Statice, le Limo-
Eriocaulon, le *Brabeium*, le *Conocarpus*, le
rpus & le *Brunia*, elles touchent à l'ovaire ;
es de la 2e Section dont le tube eſt long,
attachées à ſon milieu, ou à ſon extrémité,
re qu'elles ſont éloignées de l'ovaire. Lorſ-
nombre eſt égal à celui des diviſions, elles
ées à ces diviſions ; & lorſqu'il eſt double,
diſpoſées ſur 2 ou 3 rangs à diférentes hau-
maniere que les plus longues, ou les plus
ſont opoſées à ces diviſions. Dans la Globu-
le *Vormia* elles paroiſſent n'avoir point de
fixe, à l'égard des diviſions, parce que leur
eſt diférent.

perçoit entre les 9 filets des étamines du Rom-
petites tubercules jaunes, rougeâtres, & de
inégale.

ntères ſont ovoïdes, médiocrement longues,
nées légèrement aux filets ſur leſquels elles

jouent dans le Statice, le Limonium & la G
Dans les autres elles se tienent droites. Elle
nies en cilindre dans le *Lepidocarpus*. Dan
bulaire elles sont marquées de 2 sillons en
de 4 sillons longitudinaux dans les autres. E
vrent dans tous en 2 loges par les 2 sillons
excepté dans le Rombut où chaque loge e
par une valvule elliptique qui s'ouvre de bas
comme dans le Laurier.

La poussière génitale est composée de glob
petits, luisans & blanchâtres.

PISTIL. 1 ovaire au fond du tube du calice qu'il to
aperçu à l'origine de celui du *Dessenia*,
pointes comparables à celles de quelques
1 à 5 stiles assez longs. Lorsqu'il n'y en a
part à côté du somet de l'ovaire. Celui du
est si court, que cette Plante paroît n'en po
1 à 5 stigmates légèrement veloutés au s

FRUIT. Dans les uns la graine paroît nue, quoiq
pée d'une membrane très fine qui tient lieu de
comme dans le Statice; dans les autres, c'e
let, une écorce ou une baye. Il est à une lo
s'ouvre point.

GRAINES. 1 seule ovoide ou sphérique pendante du som
où elle est attachée. Dans le Statice & le L
elle est pendante de même, mais attachée à
filet qui sort du bas du fruit comme dans les A

Chaque graine a, indépendament du fruit
velopes, dont l'extérieure est crustacée; dans
melæa, l'intérieure est charnue, épaisse &
imédiatement sur l'embrion.

L'embrion est droit, à 2 cotylédons plat
nés par une radicule assez courte qui pointe ver

VERTUS. Les graines & l'écorce des plantes de la 2^e
sont des purgatifs violens, & souvent émétiq
pèce de *Thymelæa* apellée *Mezereum* ou Bo

ecreté dans ſes bayes, qu'elle brûle la langue ; on les mange comme le poivre, elles cauſent hées & des douleurs très-vives dans les en- L'eſpèce de Globulaire, apelée *Alypum*, eſt que puiſſant & même dangereux. Le Statice monium ſont aſtringens.

ſert de la graine du Statice & du Limonium Usages. ter les dyſenteries & les hémorragies.

Famille paroît avoir quelques raports avec Remar- Jujubiers, en ce que leur calice monophylle ques. étamines ; neanmoins la plûpart des plantes ompoſent, ſur-tout le *Conocarpus*, le *Lepido-* *Eriocaulon*, le *Brabeium* & le *Brunia*, me mériter un examen nouveau relativement à re de leurs fleurs ; & en particulier le *Brunia* examiné les cones deſſéchés, ne m'a rien ofert able à ce que les auteurs ont écrit ſur ſa fleur.

REMIERE SECTION.

be très-court au Calice qui imite une Corolle.

	Feuilles.	*Fleurs.*	1er *Calice*	2d *Calice.*	*Etamines.*	*Piſtil.*	*Fruit.*
..ris.	Radicales menues, longues.	En tête terminale.	Tube long. entier à bords ouverts.	Tube 0. 5 divif. égales.	5 médiocres.	1 ſtiles, 5 ſtigmates.	Capſule membraneuſe ovoïde.
	Alt. larlarges.	Corymb. & panicule termin.	Id.	Id.	Id.	Id.	Id.
	Radicales menues, longues.	Tête termin.	0.	Id. 3 divif.	3 id.	3 ſtil. 3 ſtig.	Id.

Feuilles.	Fleurs.	1re Co-lonne.	2de Co-lonne.	Etami-nes.	Pistil
Terminale, longue de 7 [illegible]	Epis fo- [illegible]	do.	Tube o- g dec. [illegible]	4 inégal.	1 fil 1 fing
[illegible]	Idem	do.	Id.	Id.	Id.
Id.	Id.	do.	Id. dec. [illegible]	Id. ouvertes en [illegible]	Id.
Id.	Id.	do.	Id.	Id.	Id.
Id.	Idem	4 à 5 [illegible]	Id. 4 à 5 dec	4 à 5 longues.	1 fil 1 fing

II. SECTION.

ong au Calice qui imite une Corolle.

Feuilles.	*Fleurs.*	1er *Calice.*	2d *Calice.*	*Etamines.*	*Piſtil.*	*Fruit.*
ſ.	Oppoſées, menues.	Solit. axill. oppoſées en épi.	2 feuilles longues.	Tube long. 4 diviſ. & 8 dents.	4 courtes égales.	1 ſtil. 1 ſtig. cliné.	Capſule membraneuſe ovoïde.
l.	Alt. & oppoſées, menues.	Id. en têtes termin.	0.	Id. & 4 dents.	8 méd. ſur 2 rangs.	Id.	Id.
l.	Id.	Solit. axill. en épi, & ſolit. termin.	0.	Tube long. 4 diviſ.	8 id.	Id.	Écorce ovoïde.
l. gulv.	Id.	2 à 3 axill. & corymb. term.	0.	Id. 4 à 5 div.	8 à 10 courtes.	Id.	Capſ. membraneuſe ovoïde.
in.	Id.	Têtes term.	0.	Id. 4 div. inégales.	8 médioc. id.	Id.	Id.
ſ. dum.	Alt. larges.	Pluſieurs axillaires.	0.	Id.	Id. longues,	Id.	Baye, 1 oſſelet.
l. in 3.	Id.	Solit. & corymb. axill.	0.	Id. 4 div. égales.	Id. courtes.	Id.	Id.

XLI. FAMILLE.

Les Roſiers. *Roſæ.*

FIGURE. IL y a dans cette Famille beaucoup d'
bacées, dont quelques-unes ſont ann
autres vivaces : on y voit auſſi quelques
& beaucoup d'arbriſſeaux, ſouvent tort
ou à branches ſarmenteuſes, très-longues,
rampantes.

RACINES. Rameuſes & fibreuſes, la plûpart très
ſont tubéreuſes, pendantes à des fibr
pendule qui tire ſon nom de cette part

TIGES. Et branches alternes, cilindriques. Le
ches de quelques-unes ſont anguleuſes
de groſſes nervures.

L'écorce eſt ridée, & groſſière dan

BOURJONS. Coniques, aux aiſſelles des feuilles, a
les tiges, & couverts d'écailles imbriq

Dans quelques genres comme le Pon
y a, outre les bourjons des feuilles, d
boutons, formés d'écailles imbriqué
des paquets de fleurs.

FEUILLES. Alternes ou opoſées ; dans quelques
tentilla, celles d'en-bas ſont alternes
haut ſont opoſées.

Elles ſont ſimples dans quelques-unes
ou ailées dans le plus grand nombre ;
un pédicule cilindrique, marqué d'un
deſſus, & comme articulé avec les ti
ſouvent une de leurs moitiés plus lar
longée que l'autre ſur le pédicule.

Celles du Neflier & de l'Aliſier ſo
& l'on remarque des petits points

lles du *Spiræa* à feuilles d'Obier. Celles du
a ont les dents piquantes comme des épines.
ant leur dévelopement, elles ſont pliées en 2
le plus grand nombre, & raprochées en forme
e par leur tranchant. Dans le Pomier *Malus*,
Coignier *Cydonia*, qui ne ſont que des eſpèces
ier *Pyrus*, & dans le *Spiræa* elles ſont con-
, de manière que l'extérieure envelope preſque
les autres: dans le Poirier elles ſont roulées
côtés ſur le ventre, au contraire du *Baſteria* qui
roulées des deux côtés ſur le dos & opoſées en
par le ventre, comme dans les Perſicaires &
es Airelles. Celles qui ont les ſtipules fort gran-
, envelopent les voiſines avec ces ſtipules; c'eſt
arrive au Roſier, & au Neflier *Meſpilus*.

ns toutes, excepté le *Baſteria*, & quelques eſ- STIPULES.
de *Spiræa*, on trouve 2 eſpèces de ſtipules,
ées un peu au-deſſus de l'origine du pédicule des
s, dont elles ſemblent une extenſion ou 2 divi-
, un peu écartées à la vérité, mais qui anoncent
celles de ces feuilles qui ſont ſimples ſans divi-
, ſe raprochent néanmoins de celles qui ſont ai-
, d'autant plus que la ſtipule qui eſt du côté le
grand de la feuille, eſt plus grande que l'autre.
s du *Pyrus* quittent le pédicule & tombent de
heure, & bien avant la feuille. Celles du *Cli-*
, de quelques eſpèces d'Alchimille & de Quinte-
, ſe réuniſſent en une ſeule, ou plutôt la baſe
ur pédicule forme une gaîne dentelée que la tige
. Ainſi, à parler exactement, ce ne ſont pas de
ſtipules: il n'eſt donc pas étonant que quel-
plantes de cette Famille en manquent, comme
ques-unes de la Famille des Légumineuſes.

mples en ſoies. POILS.

es branches de quelques-unes, comme le Poirier, le EPINES.
flier & le *Pimpinella*, ſe terminent en une épine

dont les feuilles reſſemblent à des écailles.

Au lieu de ces épines, on voit des piq... dus ſur toute la ſurface des branches, dan... & le Roſier. Ces piquans ne tienent qu'... & tombent dès que la plante vieillit un p... pouille de cette écorce, ſouvent dans l'an... au lieu que les épines ſubſiſtent, & ne ... que par la culture.

FLEURS. Hermaphrodites, excepté dans l'*Ar...* *Cliſortia*, qui porte des mâles ſur un pié, ... melles ſur un autre pié. Le *Pimpinella* a de... deſſus des femelles dans le même épi.

Elles doublent facilement par la cultur... dans le Roſier.

Elles ſont raſſemblées dans le plus gr... en corymbes, & dans quelques-uns en é... ou en panicule qui termine les branches, ... gnées chacune d'une écaille qui tombe ... vent de très-bone heure, excepté dans l... le *Sanguiſorba* & le *Pimpinella* qui en o... chaque fleur. Dans d'autres elles ſont ſo... aiſſelles des feuilles ou à l'extrémité d... & ſans écailles, comme dans le *Baſleria*.

CALICE. Monophylle diviſé en 3 à 20 parties. ... diviſions paſſent le nombre de 5, elles p... poſées ſur 2 rangs, de manière que les ext... alternativement plus petites que les autres. ... eſt évaſé dans les uns, & qui eſt aſſez ... d'autres, eſt doublé intérieurement d'un diſ... lame charnue, ordinairement jaunâtre, o... bords qui portent les étamines, & qui aug... coup ſon épaiſſeur. Il acompagne l'ovai... maturité.

Dans quelques genres, tels que le *Roſa...* *nia*, le *Pimpinella*, le *Cliſortia* & le *San...* tube paroît fermé & même faire corps ave...

il eſt ouvert à ſon extrémité qui laiſſe paſſer les
ſans leur adhérer en aucune manière. Celui de
imonia, du *Sanguiſorba*, du *Clifortia* & du
inella, a cela de particulier, qu'il eſt diviſé
ſa moitié inférieure, par 1 ou 2 cloiſons mem-
euſes, en 2 ou 3 loges qui contienent chacune un
e, à peu-près comme dans le *Xanthium* & le
ſparium.

Dans les genres de la 3e Section il fait corps avec
ovaires qu'il envelope en entier, ſous la forme
e baye. Néanmoins, quoique fermé, ce calice
dans le cas des calices ouverts des plantes des 2
es Sections, où il eſt ouvert, & qui n'ont pas la
deſſus l'ovaire; car les ſtyles du piſtil pénètrent
ſa ſubſtance charnue, & tienent étroitement aux
ines qu'on enlève avec eux, ce qui n'arrive point
autres Familles qui ont la fleur réellement ſur
aire comme ſont les Mirtes, les Onagres, &c.
le ſtile ſe confond avec le calice même, ſans
ſter aucune continuité avec l'ovaire.

4 ou 4 à 7 pétales égaux attachés fort légèrement au fond du tube du calice, alternativement à ſes grandes diviſions, & tombant preſqu'auſſi-tôt après leur épanouiſſement. COROLLE.

4 à 30 longues dans le *Sanguiſorba*, le *Pimpinella* & le *Clifortia*, & médiocres dans les autres, attachées ſur 1 à 3 rangs au haut du tube du calice. Lorſque leur nombre eſt égal à celui des diviſions du calice, elles ſont oppoſées à ces diviſions. C'eſt ce qui arrive au *Sanguiſorba*; dans l'*Alchimilla* elles ſont oppoſées 4 aux diviſions extérieures & plus petites du calice. ETAMINES.

Les antères ſont courtes, à-peu-près hémi-ſphériques, attachées légèrement aux filets ſur leſquels elles tournent, & marquées de 3 ſillons longitudinaux. Elles s'ouvrent en 2 loges par les 2 ſillons des côtés.

La poussière génitale consiste en molécu
jaunâtres, lisses, & un peu transparentes.

PISTIL. 1 à 100 ovaires placés dans le fond du
même sur une partie de ses parois com
Rosier & le *Nauclea*, mais sans faire corp
Dans les Plantes de la 3e Section ils sont
la substance charnue du calice qui fait corp
en se laissant néanmoins traverser par les st
sont très-adhérens.

1 stil assez court sur chaque ovaire. Il
sommet sur leur côté interne dans le plus grai
mais dans l'*Alchimille* & l'*Aphanes*, il p
de leur base toujours sur leur côté intern
l'ovaire aproche de sa maturité, ce sti
beaucoup dans quelques genres, comme le
Lata, & forme une espèce d'arête à chac
Dans les plantes de la 3e Section, dor
est attaché autour & au-dessus des ovaires
ensemble, le nombre des stiles annonce le

de la 3e Section, & dans la Ronce, *Rubus*, an d'eux eſt environé d'une pulpe en forme : ces petites baves ſe réuniſſent même dans es eſpèces, pour n'en former qu'une ſeule qui erme toutes comme autant de graines. Il ne es prendre non plus pour le fruit du Fraiſier, ubſtance charnue que l'on mange, & dans la- les ovaires ſont legèrement enfoncés. Ce n'eſt choſe que le réceptacle même des ovaires qui é ſur le fond du calice : ce réceptacle qui eſt au fond du calice dans le *Caryophyllata* ordi- s'alonge dans quelques autres eſpèces comme g pedicule, qui porte les ovaires rangés ſur un en forme de tête ſpherique.

haque ovaire devient en mûriſſant une capſule braneuſe, cartilagineuſe ou oſſeuſe à 1 ſeule loge, ouvre ſeulement dans l'*Aruncus*, le *Filipendula* *Spiræa* par leur angle intérieur. Celles du *Pyrus* ent de même lorſqu'on en a détaché la ſubſtance ue du calice qui les gênoit.

y en a 2 dans chaque ovaire du *Spiræa* & des GRAINES. es de la 3e Section, 3 à 5 dans ceux de l'*Arun-* & 1 ſeule dans les autres. Lorſqu'il y en a 2, avorte preſque toujours une qui eſt étouffée par , c'eſt ce qui arrive communément aux p antes 3e Section, & elles ſont attachées droites par au fond de l'ovaire. Dans le *Sanguiſorba*, elles paru pendantes.

haque graine a deux envelopes, l'une extérieure, e ou cartilagineuſe, l'autre membraneuſe, très- , qui envelope i néiatement l'embrion ; ces de graines s'apelent du nom de pepin, & elles paru de même nature, même dans les plus pe- aires, tels que ceux du Fraiſier, de l'*Alchimilla*, *impinella*, &c.

mbrion eſt droit, compoſé de 2 cotylédons plats,

apiqués l'un contre l'autre, & d'une radi
petite qui pointe en bas vers la terre : elle
pointer en haut vers le ciel dans le *Pimpine*

Ces plantes ont une faveur âpre dans le
les, & acide dans les fruits charnus. Elles r
une odeur très-agréable, qui eſt aromatique dar
ſes racines du *Caryophyllata* ſentent le
Cette plante a tiré ſon nom du tems

Ce ſont des rafraîchiſſans
feuilles ſont vulnéraires abſtringentes, & leur
ſont balſamiques.

On s'en ſert dans les hernies, & dans les
re l'a relâchement & foibleſſe. Toutes c
ſont les trois autres comme le Fraiſier, le F
ſier, le Potier, le Cognier, &c. ſe prenent a
ont leurs racines en terres putrides & bilieuſes
les maladies contagieuſes & épidémique
& en automne, & qui o

en juger par la forme groſſière des étamines
ovaires qui avortent, en ſorte que ſon carac-
ɔuroit être mieux déterminé par ceux qui ver-
:tte plante dans ſon état naturel.
ı diviſions extérieures du calice de l'*Aphanes* ſont
es qu'on ne les aperçoit pas toujours, à moins
ɔe le regarde par le côté, & bien avant qu'il ſoit
le n'ai, que je ſçache, jamais trouvé que 1 ovaire
ette plante lorſqu'elle croît à la campagne, au
e j'en ai vû preſque toujours 2 dans les fleurs
es qu'on cultive dans les jardins.

REMIERE SECTION.

1 *Calice diviſé en* 2 *ou* 3 *Loges.*

	Feuilles	*Fleurs.*	*Calice.*	*Corolle.*	*Etamines.*	*Piſtil.*
2. *Lin. H.* 31, 32. *Dill. Elt.* *Fluk.* t. 319.	Simples & palmées à 3 diviſ.	Solit. axillaires.	Tube ovoïde, à 2 loges, 3 diviſions.	0.	30.	1 ovaire dans chaque loge.
lla. *Tour.* 5. 8. t. 18. *in.*	Ailées ſur un rang.	Epi ſerré & têtes term.	A 2 ou 3 loges, 4 diviſ.	0.	30.	Id.
rba. *Fuchs.* *Tour.* t. 68. . 18. f. 12.	Id.	Id.	A 1 ou 2 log. id.	0.	4.	Id.
ria. *Tour.* *les. Tour.* . *Eſph.* 1.	Id. & palmées. à 3 diviſ.	Epis lâches & panicule term.	Id. à 5 diviſ. & hériſſé de crochets.	5 pétales.	20.	Id.
. *Dioſc.* *ſia. Fluk.*	Simples.	Solit. axill.	A 10 log. id.	5.	10.	Id.

II. SECTION.

Des Insectes à deux ailes, & placés autour des ordures ou sur des corps pourris.

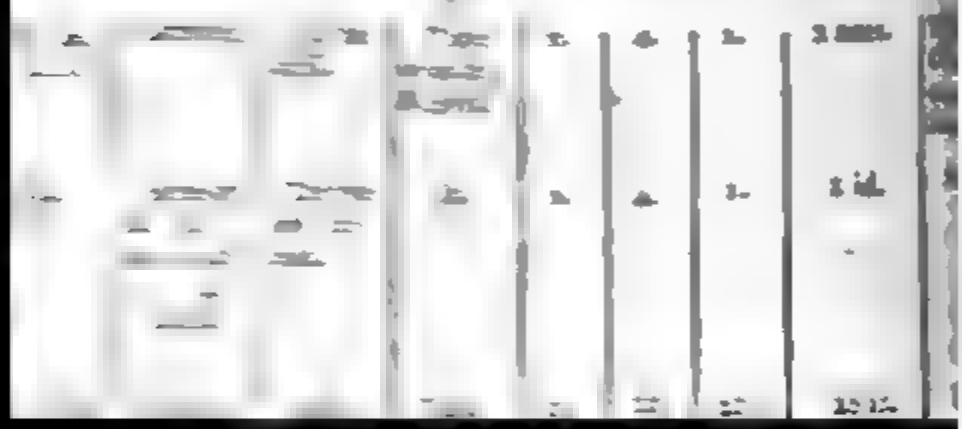

	Feuilles.	*Fleurs.*	*Calice.*	*Corolle.*	*Etamines.*	*Ovaires.*	*Capſules.*	*Graines.*
phylla- *.L. 151. 199, 589, Par.*	Simples ou ailées ſur un rang, 3 à 15 div.	Solit. term. & corymb.	Tube évaſé, 10 diviſ.	5. pétales.	20.	60.	60 nues, terminées par une longue arête. Réceptacle porté ſur un long pédicule dans la plûpart.	1 dans chaque capſule.
. Lin. Cluſ. H.	Simples ou ailées.	Id.	Id. 8 div.	5 à 8.	20.	50.	50 nues, terminées par une longue arête velue.	Id.
lla. *ides. 53. Mor. f. 1. t. 23.* *Tour.*	Ailées ſur un rang, 5 à 20 div.	Id.	Id. 8 à 10 div.	4 à 5.	20.	60.	60 nues, ovoïdes.	Id.
tefo- *Tour.* *Lin.*	Palmées, 3 à 10 div.	Id.	Id.	Id.	20.	60.	Id.	Id.
a. Lin. *ides. 2. f. 3. t. 15.*	Ailées.	Id.	Id. 5 div.	5.	5.	5 à 10.	5 à 10 longues.	Id.
rda. Lin.	Simples.	Id.	Id.	5.	20.	5.	5 ovoïdes.	Id.
dula. *150.* *our.*	Ailées ſur un rang, 5 à 60 div.	Corymb. term.	Id.	5.	20.	7 à 12.	7 à 12 longues.	Id.
ia. Lin. *a. Tour.*	Ailées ſur 1 à 2 rangs.	Epis en panicule.	Id.	5.	20.	3.	3 longues.	2 à 5 id.
. Tour. *rel. ic. 564.* *Pluk. t. 236.* *1. f. 5.*	Simples & palmées à 3 diviſ.	Ombell. corymb. épis & panicule.	Id.	5.	20.	5.	5 id.	Id.

III. SECTION.

A Tubes sur les Ovaires & faisant corps avec eux.

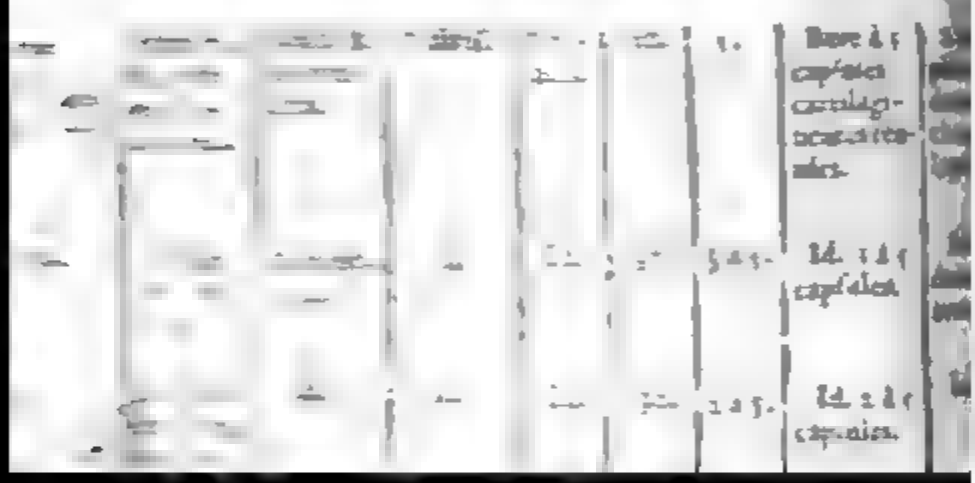

XLII. FAMILLE.

Les Jujubiers. *Zizyphi.*

TTE Famille paroît tenir un milieu entre celle
s *Rosiers* & celle des Légumineuses. Elle con-
vec l'une & l'autre, en ce que ses étamines
achées au tube du calice, loin de l'ovaire ; &
ère des Légumineuses, en ce que la corolle des
t régulière, & des Rosiers, en ce que chaque
e contient qu'un ovaire, que ses stipules ne
oint adhérentes au pédicule des feuilles, mais
ent aux branches, & par les particularités sui-

n'y voit aucune plante annuelle, mais des ar- FIGURE.
x ordinairement tortus, assez épais, souvent
, & des arbres fort droits, d'une belle forme
50 piés de hauteur. Quelques-uns sont tou-
erds.

es branches à-peu-près quarrées, dans les TIGES.
qui les ont opposées comme les feuilles.

niques, couverts d'écailles imbriquées ou de BOURJONS
stipules, excepté dans l'*Evonymus vulgaris* où
oissent nuds sans écailles.

y a dans le Prunier, le Cerisier & l'Amandier, BOUTONS.
outons ou des yeux différens des bourjons, &
s d'écailles d'où sortent les fleurs avant les
s.

mes dans le plus grand nombre, opposées dans FEUILLES.
es genres, & un peu plus grandes dans une
rs moitiés que dans l'autre. Presque toutes sont
s, & il y en a très-peu d'ailées. La plûpart
ordées de dentelures très-aigues, & leur sur
ce pointillée, ou parsemées de petites lentilles

ou taches luiſantes, ou creuſées d'une p
en-deſſous dans l'angle intérieur des ne
cipales. Trois de ces nervures ſont p
que toutes les autres dans certains genr
dicule eſt cindrique, long dans les uns,
les autres, marqué d'un ſillon en-deſſ
acompagné de quelques tubercules en for
des comme dans le Ceriſier, & comme
les tiges.

Avant leur dévelopement elles ſont plié
le plus grand nombre, & apliquées par
unes contre les autres. Dans l'*Evonymus*
le *Celaſtrus*, elles ont leurs côtés roulés
& elles s'apliquent ainſi pluſieurs ou 2 à
dans l'*Evonymus* de Virginie & le *Mau*
ſont concaves en demi-cilindre & s'en
manière que le côté droit de l'une reco
gauche de l'autre, & réciproquement. Da
elles ſont concaves, & l'extérieure enve

fauvageon, le *Celaſtrus*, & quelques eſpèces de *mnus*, ſe terminent en une épine qu'elles quitent la culture. D'autres comme le *Zizyphus* & le *Pa-*, ont aux 2 côtés de l'origine du pédicule des les 2 épines inégales, dont l'une eſt droite & plus le, & l'autre recourbée en deſſous.

Poils. ples en ſoies.

Fleurs. ermaphrodites dans le plus grand nombre. Le *mnus*, l'Alaterne, le *Frangula* & quelques eſpèces *Celaſtrus*, ont des fleurs mâles, ou plutôt des hermaphrodites ſtériles ſur un pié, & des hermaphrodites les ſur d'autres piés. On rencontre auſſi quelques hermaphrodites ſtériles, mêlés avec les hermaphrodites fertiles ſur le même pié, dans l'Alaterne.

Calice. Monophylle diviſé en 3 à 12 parties égales ou inégales. Son tube eſt concave dans les Plantes de la 2e ſection; dans ceux de la 1re Section il eſt évaſé & couvert en entier par un diſque charnu, ſemblable à une lame jaunâtre qui l'éface, de manière qu'il ne paroît plus monophylle, mais ſeulement compoſé de 3 à 5 feuilles. Ce diſque entoure l'ovaire & fait corps avec une partie de ſa baſe, ce qui eſt bien ſenſible dans le *Rhamnus*, & qui raproche cette Famille de celle des Rosiers, ſur-tout de la 3e Section. Ce calice tombe en entier avant la maturité du fruit dans les genres de la 1re Section; dans les autres il n'y a que les diviſions qui tombent, le tube reſte parce qu'il fait corps avec une partie de l'ovaire.

Corolle. 0. dans quelques-uns. Dans d'autres ce ſont 3 à 5 pétales égaux ou inégaux, ſouvent fort petits, creuſés en cuilleron, & attachés par un pédicule ſur le bord du tube du calice alternativement à ſes diviſions, & au-deſſous des bords du diſque, de manière qu'ils ſont très-éloignés de l'ovaire. Ils ont tous au milieu une groſſe nervure qui parcourt leur longueur.

Etamines. 3 à 30. fort courtes dans les uns, & médiocrement

longues dans les autres. Elles ſont attachées
la corolle, ſur les bords du tube du calice,
l'ovaire. Lorſqu'elles ſont en nombre égal
ſions du calice, elles ſont opoſées à ces diviſi
quelques genres, & alternes dans d'autres
prouve qu'elles n'ont point de ſituation fixe d
Famille, non plus que dans celle des Roſier
Légumineuſes. Les genres qui ont plus de 12 é
en ont une partie de ſtériles & ſouvent ſan
Les filets ſont légèrement réunis enſemble
moitié inférieure dans l'Icaco.

Les antères ſont courtes, à-peu-près hém
ques, chagrinées dans l'Icaco, & attachées lé
aux filets. Elles ſont marquées de 4 ſillons l
naux, & s'ouvrent en 2 loges par les 2 des

La pouſſière génitale conſiſte en molécules
aſſez fines, jaunâtres & luiſantes.

PISTIL. L'ovaire placé au fond ou ſur un des côté
du calice. Il fait un peu corps avec lui &

ſule de 1 à 5 loges, qui s'ouvrent par le haut
de valves dans les autres. Ces valves ont
au milieu de leur largeur une cloiſon longi-
qui ſe réunit avec les autres au centre du fruit.
:enta qui porte les graines, conſiſte en un
é ſur le fond du fruit ou à ſon ſomet, dans
oge. Celui du *Guidonia* mérite un nouvel
il paroît former une colone charnue élevée
du fruit, & tout couvert de graines, & ſes
paroiſſent ſans cloiſon.

dans chaque loge. Ce ſont des pepins dans GRAINES.
des oſſelets dans les autres. Elles ſont envelo-
peu de chair dans l'*Evonymus*, le *Celaſtrus*
idonia, & élevées ou attachées droites au
uit, excepté dans l'*Evonymus*, le *Maurocenia*,
r, le Cerifier & l'Amandier où elles ſont pen-
'oſſelet de ces 3 derniers genres contient
2 amandes, attachées près de ſon ſomet par
ure aſſez longue qui s'étend juſqu'à ſa baſe,
elevé extérieurement de 3 côtes aigues qui
t longitudinalement ſur le côté qui répond à
des amandes. L'oſſelet de l'Icaco a 5 à 10
t leſquelles il s'ouvre quelquefois en 5 à 10
ſon ſomet ſeulement.

e graine a 2 envelopes, l'une extérieure oſ-
ns les uns, & cartilagineuſe dans les autres;
l charnue, épaiſſe dans les pepins qui ont la
ope cartilagineuſe, & elle eſt membraneuſe
autres & appliquée imédiatement ſur l'em-

rion eſt droit, compoſé de 2 cotylédons plats,
dans l'Icaco qui les a hémi-ſphériques conca-
qués l'un contre l'autre, & acompagnés d'une
conique, aſſez courte, qui pointe vers le ciel
uns, & vers la terre dans le plus grand

VERTUS. Les bayes, l'écorce & les fleurs mêm
Plantes, ſont purgatives & agiſſent particuliè
la lymphe & ſur la bile. Les amandes du P
Ceriſier & de l'Amandier ſont huileuſes, & l
ſont amères elles ſont nuſibles comme un
certains animaux, ſur-tout aux oiſeaux, qu
gent. La poudre des capſules de l'*Evonym*
due ſur les cheveux & ſur les habits tue
Les feuilles de celles qui ſont acides paſſent
ſcorbutiques. Le fruit du *Zizyphus* eſt bé

USAGES. Les fleurs du Pêcher ſont un purgatif mo
demi-once de l'écorce intérieure du *Frangu*
ou une dragme de ſa poudre purge violem
ſupléé à la Rubarbe. Le ſirop de Nerprun,
catharticus, bu à la doſe de 1 ou 2 onces,
tif & hydragogue ; il cauſe la ſoif, & convi
qui ſont faciles à purger, & dont les forces
abatues par les maladies. Les Nègres du Sé
ploient la poudre des racines du *Celaſtrus*,
ris les gonorrhées qu'elle arrête en peu

lle des Campanules, p. 134. Il paroît par ces
ges, que preſque toutes les Plantes de cette
ouroient être employées dans les maladies
es, & j'ai fait avec aſſez de ſuccès l'eſſai
es & des branches du *Paliurus* & du *Zizy-*
ce pays-ci, au défaut de l'eſpèce d'Amérique
trop rare.

des bayes du *Rhamnus*, apelé graine d'Avi-
nt en verd jaunâtre. On tire une teinture rouge
elope des graines de l'*Evonymus*. Son bois
, il obéit au ciſeau, & eſt employé dans les
s de ſculpture.

i point diſtingué le *Ceanothus* de M. Linnæus REMAR-
du *Paliurus*, quoique celui-ci ait ſa capſule QUE.
fermée, & couronée d'un bord membraneux
al, ſemblable à un chapeau, & que l'autre
apſule ſphérique qui s'ouvre en 3 valves, par-
d'ailleurs ces plantes ſe reſſemblent en tous
r la fructification.

PREMIERE SECTION.

Calice évaſé & couvert par un diſque.

	Feuilles.	*Fleurs.*	*Calice.*	*Corolle.*	*Etamines.*	*Piſtil.*	*Fruit.*	*Graines.*
ni.	Alt.	Epis axill.	3 diviſions.	3 pet. longs.	3 oppoſ. aux div. du calice.	1 ſtil. 1 ſtig.	Ecorce à 1 log.	1 oſſelet à 3 log.
um.	Id.	Pluſieurs axill.	5.	5 très-petits.	5 id.	3 ſtil. 3 ſtig.	Id.	Id.
ia. Elt. Elt.	Id. & preſque oppoſées.	Corymb. axillaires.	4 à 5.	4 à 5 médiocres.	4 à 5 id.	1 ſtil. 2 à 4 ſtigm.	Baye 2 à 3 loges.	1 à 2 pepins dans chaq. loge.

	Feuil-les.	Fleurs.	Cali ce.	Coroll-le.	Etamines.	Piſtil.	Fr
aphylæa. *dendron.* 386.	Oppoſées, ailées.	Epi term.	5 diviſions.	5 pétales grands	5 oppoſées aux diviſ. du calice.	2 à 3 ſtil.	C à 2 à 3 l
onymus. 388 *Pluk.* 5.	Oppoſ. ſimples.	Corymb. axill.	4 à 5.	4 à 5. id.	4 à 5 id.	1 ſtil. 2 ſtig.	Id. 5 lo
Laſtrus. *Pluk.* 5. t. 280.	Alt.	Id. & épi term.	5.	5. id.	5 id.	1 à 3 ſtil.	Id. 3 lo
Viburnus. Tour. *Pluk.* 6. *Lin.*	Id.	Corymb. axill. & term.	5.	5 très-petits.	5 alternes avec les diviſions du calice	3 ſtil. 3 ſtig.	Id. long
Typhus. 403.	Id.	Corymb. axill.	5.	5. id.	Id.	2 ſtil. 2 ſtig.	Bay 1 lo
Ternata.	Id.	Solit.	5.	5 id.	Id.	3 à 4	Ca

II. SECTION.

Calice concave & ſans diſque ſenſible.

	Feuilles.	*Fleurs.*	*Calice.*	*Corolle.*	*Etamines.*	*Piſtil.*	*Fruit.*	*Graines.*
Id. 83.	Alternes.	Pluſieurs axill.	5 diviſ.	5 pétales très-petits.	5 alternes avec les diviſ. du calice.	1 ſtil. 1 ſtig.	Baye à 2 log.	1 pepin à cinq. loges.
mes. 56.	Id.	Epis & corymb. axill.	Id.	0 ou 5 id.	Id.	3 ſtiles.	Id. 3 loges.	Id.
mr. 56.	Id.	Pluſieurs axill.	4.	4 ou 0.	Id.	2 à 4 ſtiles.	Id. 1 à 4 log.	Id.
nia. t. 48. f. 2.	Id.	Id.	8 à 12.	0.	8 à 12.	1 ſtil. & ſtig.	Ecorce à 4 valves.	Pluſieurs.
Plan. 6. m. Emph.	Id.	Corymb. term.	5.	5 grands	25 réunies.	Id.	Baye à 1 log.	1 oſſ. let ſphér.
d. Tour. a. Tour.	Id.	2 hors des aiſſelles.	5.	Id.	30 diſtinctes.	Id.	Id.	Id. aplati.
f. Tour. m. Tour.	Id.	2 à 6, id. & épis term.	5.	Id.	Id.	Id.	Id.	Id. ſphériq. liſſe.
alus. 92. r. t. 400.	Id.	1 à 2 hors des aiſſelles.	5.	Id.	Id.	Id.	Id.	Id. oval. & piqué de trous.
Inum. tum. H.	Id.	Panicul. term.	5.	Id.	Id.	1 ſtil. 1 à 3 ſtigm.	Id.	Id. à brevs.

XLIII. FAMILL

Les Légumineuſes. *Leguminoſæ*

CES Plantes ont été apelées du nom de L
neuſes, à cauſe de la figure de leur fr
forme une gouſſe ou légume; on les a apelé
Papilionacées, à cauſe de la figure irrégulière
corolle qui repréſente en quelque ſorte la figu
papillon qui prend ſon vol: mais il y en a be
qui n'ont pas leur fruit en légume, & encore
ont la corolle régulière, ou fort différente de l
de celles qu'on apelle Corolles en Papillon; c'e
quoi je leur laiſſerai par préférence le nom de
mineuſes.

Cette Famille tient le milieu entre celle de

marinier, vû à quelque distance, est parfaite-
semblable à celui de l'Orme. Les Plantes de la
ction fournissent presque toutes de grands arbres.

Très-longues, & fournies de fibres. Quelques uns RACINES.
le long de leurs fibres des tubercules charnus,
des ou grumelés.

Cilindriques, comme les jeunes branches qui sont TIGES.
nes Celles. qui sont sarmenteuses, comme dans
aricot *Phaseolus*, se roulent de droite à gauche,
-à-dire, de l'Ouest à l'Est en passant par le Sud,
un sens opoté au mouvement du soleil.

L'écorce dans les grands arbres est extrêmement
se & ridée comme un rézeau à mailles longues.
bois est très-dur au centre & comunément co-
ou veiné; l'Aubier est moins dur & le plus souvent
itre.

Semi-sphériques nuds sans écailles, couverts dans BOURGONS
plûpart par les stipules, & sortant des branches
ontalement un peu au-dessus de l'aisselle des
es.

Alternes. Il y en a de simples, mais la plûpart sont FEUILLES.
posées d'un grand nombre de folioles ou petites
es, toutes entières sans découpures, si ce n'est
ques dentelures, & pinnées, c'est-à-dire, dispo-
sur un ou plusieurs doubles rangs, sur les 2 côtés
eur pédicule. Elles sont distribuées par paires dans
ns, & par impaires dans le plus grand nombre.
ns quelques genres, comme ceux de la Section des
es, elles sont corps avec leur pédicule commun,
fait aussi corps avec la tige qu'il n'abandone point
qu'à son entière décomposition: dans les autres,
s sont articulées avec leur pédicule, qui est aussi
culé sur les branches, & elles tombent de très-
me heure; celles-ci ont un mouvement journal et
périodique qui répond à celui de la lumière du so-
, de sorte qu'elles se plient lorsque le soleil est

couché, & qu'elles s'ouvrent & s'étendent h
talement lorſqu'il ſe leve ſur l'horizon; celle
Senſitive *Mimoſa*, ſe plient ſur leur articulatio
qu'on les touche, ou qu'on ſouffle un peu vi
deſſus. Leur ſurface eſt pointillée dans le *Pſ*
l'*Onobrychis* & pluſieurs autres genres.

Leur pédicule comun a en-deſſus un ſillon
parcourt dans toute ſa longueur; & il eſt acco
en-deſſus dans quelques genres de la 1re Sec
quelques tubercules en forme de glandes ſouv
lindriques, comme dans la Caſſe & l'Acacia, e
de petites écailles, dont chacune eſt placée à l'
de chaque foliole, comme dans le Haricot *Ph*
Dans les Veſſes ce pédicule ſe termine en un
aſſez longue, ſouvent rameuſe, qui tient lie
feuille impaire qui manque à ces plantes, quo
leur ſemble naturelle par la diſpoſition alterne d
folioles. Il y a 2 de ces vrilles à la place des 2 d
feuilles dans l'Entada.

Il n'y a point de feuilles dans l'*Aphaca*; une
ſimple en tient la place; elle ſort de la tige e
grandes ſtipules opoſées qui s'apliquent cont
tige comme ſi elle les enfiloit: s'il y avoit quelqu
les dans cette plante, elles ſeroient placées e
dans l'*Ochrus*, la Geſſe ou le Pois, aux 2 côtés d
vrille, dont la partie inférieure feroit alors l'ob
pédicule.

Avant leur dévelopement les feuilles ſont pl
2, & apliquées par leur tranchant les unes en f
autres, de maniére que leur aſſemblage forme u

STIPULES. 2 attachées aux branches près de l'origine
dicule des feuilles, & tombant de bone heure
les plantes de la 1re Section, excepté l'*Anagyris*
les autres, elles ſont corps avec le pédicule m
feuilles, dont elles ne ſont qu'une extenſion;
a même où elles forment une gaîne qui eſt en

souvent découpée en 2 dents du côté opoſé
le : c'eſt ce que l'on voit dans l'*Anagyris*,
ais, l'*Ebenus*, &c.

quelques genres comme l'*Acacia*, l'*Hæmato-* EPINES.
Cytiſus ſpinoſus, l'*Ulex*, les branches ſe
en une épine qui eſt d'abord couverte de
illes, ou bien cette épine ſort des aiſſelles
; elle ſe diviſe en 3 pointes dans le *Gleditſia*.

enſitive, le Bonduc, il ſort de toute la ſur-
branches, & des pédicules mêmes des feuil-
quans qui ne tienent qu'à l'écorce, & qui
ès que la plante vieillit un peu, au lieu que
ne s'éfacent que par la culture.

, il y en a beaucoup en fuſeau, qui ſont cou- POILS.
ntalement, & attachés par le milieu de leur
la ſurface des feuilles, particulièrement
go, l'Onobrychis, quelques Aſtragales, &c.

hrodites. Il y en a cependant qui ont des FLEURS.
-à-dire, des hermaphrodites ſtériles ſur un
femelles ou des hermaphrodites fertiles ſur
és ; tels ſont le Caroubier *Ceratia*, le *Gle-*
Moringa, quelques eſpèces de Bonduc &
. L'Acacia en a ſouvent des unes & des
le même épi de fleurs, & ce ſont ordinai-
fleurs inférieures qui avortent. L'Entada
me, mais les ſtériles ſe trouvent au-deſſus

ent des aiſſelles des feuilles, ou bien elles
les branches, & ſont acompagnées chacune
e. Une eſpèce de *Colinil* du Sénégal a cela
, que ſon épi au lieu de ſortir de l'aiſſelle
feuilles, ſort du côté qui leur eſt opoſé à-
mme dans la Famille des Bouraches & des

yle diviſé en 2 à 15 parties inégales dans CALICE.
nd nombre. Son tube eſt ſi évaſé dans quel-

mais non pas en entier ; il en reste une par
pagne le fruit jusqu'à sa maturité ; c'est la
rieure & aplatie du tube, celle où étoient
corolle & les étamines. L'Acacia est le seul
lequel je l'aie vû permanent en entier.

COROLLE. o. dans le Caroubier & le Pongelion ; d
il n'y a que 1 seul pétale simple en forme
ou bien il y en a 3 à 5 portés chacun sur u
pédicule. Il n'y a que l'Acacia & quelque
Trefle qui aient leur corolle monopétale
trefles ne sont-ils tels que par une légère
leurs 5 pétales. Elle est attachée un peu a
fond du tubedu calice, de manièreque ses
ses pétales, lorsqu'ils sont en nombre égal a
du calice, sont alternes avec elles.

Rarement cette corolle est-elle régulièr
dans l'Acacia, la Sensitive, & quelques
Section des Casses ; dans les autres gen
Section les pétales sont inégaux, & afec
clinaison irrégulière, mais sans s'embrasse
autres, pour imiter la figure d'un papill
dans le *Sophora*, le *Siliquastrum* &c. au li

e toujours réunis par le haut, le ſont rarement
bas ou par leur onglet, en ſorte que je les con-
comme diſtincts.

te corolle tombe de bone heure dans tous, ex-
dans les Trefles monopétales & dans le *Vulne-*
, où elle eſt retenue par l'étranglement du calice,
l'extrémité ſe reſſerre beaucoup. Elle double quel-
s par la culture, comme l'on en voit un exemple
le Genêt d'Eſpagne.

à 100 inégales. Elles ſont diſtinctes & ſéparées ETAMI-
es des autres dans la Section des Caſſes, excepté NES.
l'Acacia, la Senſitive, le Tamarin, l'Umari & le
nto; mais dans toutes les autres Sections elles ſont
es depuis leur baſe juſques vers le ſomet en 1 à
quets ou faiſceaux. Lorſqu'elles ne forment qu'un
eau, leurs filets repréſentent par leur réunion une
ette, comme dans le Tamarin, ou bien un cilin-
ordinairement courbé en haut comme une ſerin-
qui eſt enfilée par le Piſtil, ce qui ſeroit dans le
t, le Citiſe, l'Abrus; dans l'Acacia & la Senſi-
elles ſont réunies à leur baſe ſeulement par une
brane cilindrique & très-courte, à la manière des
rantes. Si les filets forment par leur réunion 2
aux, ce qui eſt comun au plus grand nombre des
qui ont 10 étamines, alors 9 de ces filets ſont
en un cilindre courbé en ſeringue, & fendu d'un
te, ordinairement en-deſſus, dans toute ſa lon-
; la 10e étamine ſe couche le long de cette fente,
t la 5e des plus grandes étamines. Les 2 ou 4
aux qui forment les étamines dans l'*Ecaſtaphyl-*
ſont en languette comme celui du *Tamarin*.

étamines ſont toutes attachées au ſomet, ou
omunément à la partie inférieure du tube du
, à une diſtance notable de l'ovaire, ce qui leur
mmun avec la Famille des Jujubiers & celle des
hiers. Lorſque leur nombre eſt égal à celui des

la Caſſe ; elles ſont courtes, à-peu près
ques dans les autres, marquées de 4 ſillo
naux, & attachées peu ſolidement aux
de la Caſſe s'ouvrent par le haut ſeuleme
qui répondent aux 2 loges à-peu-près c
du *Lycopersicon*, & les autres s'ouvrent e
les 2 ſillons latéraux. La plûpart ſont t
une petite pointe ou un tubercule con
Gonſii ou *Adenanthera*.

La pouſſière génitale eſt compoſée d
ovoïdes pointus dans le plus grand nomb
riques dans quelques autres ; ces molécu
nâtres, liſſes, luiſantes & un peu tranſpa

PISTIL. 1 ovaire ordinairement long, & porté
cule fort menu qui ſort du centre du calic

1 ſtil médiocrement long, le plus ſouv
& ſortant à côté du ſomet de l'ovaire, dou
toute la longueur en dehors ſous la forme
côte ou nervure.

1 ſtigmate velu, terminant le ſtile com
dans les uns, & s'étendant dans les au
une côte finement veloutée ſur celui de
ſe préſente en-deſſus.

FRUIT. Gouſſe ou légume court ou très-long

les unes des autres dans le plus grand nombre, séparent souvent par articulations comme dans les Plantes de la Section des Coronilles, & quelques-unes de celles des Casses, comme la ove, & l'Entada. Dans la Section des Astragales, 2 loges disposées parallélement ou côte à côte de l'autre, & qui contienent chacune plusieurs aces. Dans le Courbari & quelques espèces de *unia*, les loges sont dispersées irrégulièrement sur eurs rangs dans toute la substance de la gousse.

Dans le plus grand nombre, cette gousse s'ouvre à barans depuis le somet jusqu'à ton pédicule, & pend ordinairement, ou s'incline de manière que ob sur lequel le stil s'étend comme une nervure, ouve placé en-dessus pour en former le dos. C'est e nervure qui forme le placenta où sont attachées graines, & elle se divise en 2 par la séparation des es de la gousse. Le Moringa est la seule plante ue où cette gousse s'ouvre en 3 valves.

ou plusieurs dans chaque loge. Leur figure varie GRAINES. coup; il y en a de sphériques, de lenticulaires, oides, & d'ovales aplaties. Elles sont toutes attachées centa, c'est-à-dire, à la nervure dorsale de la mais alternativement à l'un & à l'autre de ses Si cette gousse restoit droite ou élevée comme on premier état d'ovaire, & comme elle reste quelques espèces de Vesse, les graines y seroient es, pendantes comme dans le Pongelion & *phyllum* qui n'ont que 1 graine; mais dans la n inclinée que prenent les gousses, leur posi- vient droite ou horizontale.

Ombilic ou le point par lequel elles sont atta- au placenta, est rond, concave & fort petit le plus grand nombre, & long en forme de dans quelques-uns comme le Lablab, ou en cer- me dans le Mucuna. Celles du plus grand nom-

	Feuilles.	*Fleurs.*	*Calice.*	*Corolle.*	*Etamines.*	*L*
Parkinsonia. *Plum. Gen. 25. Act. M. t. 3.*	Pinnées, 2 rangs, paires.	Epi term. & axill.	Tube évasé, 5 div. médiocres	5 pétales presque égaux.	10 distinctes, médioc.	Pi leg. nou
Gonfii. *Brem. Hardisjadi. t. M. 6. t. 14. Adenanthera. Lin.*	Id. impaires.	Id.	Tub. cilind. 5 dents.	Id.	Id.	Id. a
Campecia. *Ad. Caesalpina. Plum. Ic. 28 Pavetana. Tour. 391.*	Id. paires.	Id. & paniculé.	Id. 5 div. dont 1 plus longue.	Id.	Id. & longues	Pi leg. apla
Hæmatoxylum. *Catesb. 3. t. 66.*	Id.	Epis axil.	Tube évasé, 5 dents.	Id.	Id. Médiocres.	1
Bonduc. *Plum. Caesalpina. H. M. 6. t. 22. Cathartica. Lin.*	Id.	Id. & terminaux.	Tube cilind. 5 div. longues.	Id.	Id	1 apla cour

	Feuilles.	*Fleurs.*	*Calice.*	*Corolle.*	*Etamines.*	*Légumes.*	*Graines.*
our. .8. Com.	Pinnées, 2 rangs, paires, ſans vrille.	Epis & têtes axillaires.	Tube cylindriq. 15 dents.	Monopet. régul. Tub. cylind. long 5 dents.	4 à 8 réunies, longues.	Pluſieurs log. long, aplati, ſec, ſe ſéparant par articles.	Plates.
our. .5-11. .111.	Id.	Id.	Id. 5 dents.	Id.	10 à 100 id.	Pluſ. log. long, plat, ſec, ou charnu.	Id.
	Pinnées, 1 rang, paires & impaires.	Epis axil.	Tube évaſé, 3 à 5 div. méd.	3 à 5 pétales menus.	8 diſtinctes, dont 2 ſtériles.	Id. charnu.	Id.
lus. l. M.	Id. paires.	Epi & panicul. term.	Tube méd. 4 diviſ. méd.	3 médiocres.	7 réunies, dont 4 ſtériles.	Id.	Id.
Lin. 344	Pinnées, 1 rang paires.	Epis axil.	Evaſé, 5 dents.	0.	5 longues.	Pluſieurs loges, plat, long, charnu.	Plates.
	Id.	Panicul. axill.	Id. 5 diviſ. méd.	0.	10 médiocres.	1 loge, orbiculaire, ſec.	1 lenticulaire.
Lin.	Id. impaires.	Epis en panicule termin.	Tube cilind. 5 dents.	1 pétale.	Id. réunies à la baſe.	Id.	1 à 2 plates.
ram. M.	Id. paires.	Panicul. termin.	Evaſé, 5 diviſ. méd.	5 petales inegaux.	9 réunies.	Id.	1 elliptique.
M. M.	Id. impaires.	Id.	Id. 5 dents.	Id. égaux.	10 diſtinctes.	Id.	Id.
70. m. 1. Lin.	Id.	Epis & panicul. axill.	Evaſé entier.	5 pétales en papillon.	Id.	Id.	Id.

	Feuilles.	*Fleurs.*	*Calice.*	*Corolle.*	*Etamines.*	*Légum*
Parkinſonia. *Plum. Gen. 25. Walt. H. t. 3.*	Pinnées, 2 rangs, paires.	Epi term. & axill.	Tube évaſé, 5 div. médiocres	5 pétales preſque égaux.	10 diſtinctes, médioc.	Pluſieur log. cylin noueux.
Gonſii. *Bram. Mandsjadi. H. M. 6. t. 14. Adenanthera. Lin.*	Id. impaires.	Id.	Tub. cilind. 5 dents.	Id.	Id.	Id. aplati.
Campecia. *Ad. Caſalpina. Plum. ic. 68. Poinciana. Tour. t. 391.*	Id. paires.	Id. & panicule.	Id. 5 div. dont 1 plus longue.	Id.	Id. & longues	Pluſieur log. long aplati, fe
Hæmatoxylum. *Catesb. 3. t. 66.*	Id.	Epis axil.	Tube évaſé, 5 dents.	Id.	Id. Médiocres.	Id.
Bonduc. *Plum. ic. Caretti. H. M. 6. t. 22. Guilandina. Lin.*	Id.	Id. & termin.	Tube cilind. 5 div. longues.	Id.	Id	1 loge, aplati, court
Moringa. *H. M. 6. t. 11. Ben. Avic.*	Pinnées, 3 rangs impaires.	Panicule term.	Tub. hémi-ſph. 5 diviſ. méd.	Id.	Id.	Pluſieurs loges, long triangul. charnu.
Sophora. *Lin. Antichalerica. Rumph. 4. t. 22.*	Pinnées, 1 rang impaires. 7 à 35.	Epis axil. & term.	Tub. cilindr. preſque entier.	5 pétales en papillon.	Id.	Pluſieurs log. long, cylindr. noueux, fe
Anagyris. *Tour. t. 415. Barr. ic. 569.*	Id. 3 à 3.	Epi term.	Tube méd. 5 div. méd.	Id.	Id.	Pluſieurs log. long aplati, fe
Moullava. *H. M. 6. t. 6.*	Pinnées, 1 rang, paires.	Id.	Id.	5 pétales égaux.	5 diſtinctes médiocres, velues en bas.	Id.
Entada. *H. M. 9. t. 77. Parang. Rumph. 5. t. 4. Gigalobium. Brown. p. 362.*	Pinnées, 2 rangs, paires & 1 vrille à 2branch.	Panicule term.	Tube évaſé, 5 dents.	Id. menus longs.	10 médiocres.	Id. ſe ſep rant par articles.

Feuilles.	*Stipules.*	*Fleurs.*	*Calice.*	*Corolle.*	*Etamines.*	*Légume.*	*Graines.*
1 à 3.	0.	Epi term. & 1 à 3 axill.	Tub. méd. 2 lev. dents insensibles.	Médiocre.	10 en 1 faisc.	Plat, long.	6 à 12 plates.
3.	0.	Id.	Id. 5 dents.	Id.	Id.	Id.	4 à 6 id.
Simpl. petites.	0.	Epi term.	Tub. méd. 5 div. méd.	Etroite.	Id.	Plat, méd.	3 à 4 id.
Id.	0.	2 à 3 axill.	Tub. long. 5 dents	Id.	Id.	Id.	Id.
1 à 3.	0. ou 1 petites.	Epi & tête term.	Tub. méd. 3 div. méd. en 2 levres.	Id.	Id.	Id.	Id.
Simpl. petites.	0.	Id.	Tub. méd. 5 div. méd.	Médioc.	Id.	Plat, court.	2 à 3 id.
Id.	0.	2 à 3 axill en panicule.	Tube 0, 2 levres longues, dents insensibles.	Id.	Id.	Ovoïde.	4 à 8 id.
Simpl. étroites.	0.	Epi axill.	Tube hémi sphér. 5 dents.	Id.	Id.	Id.	2 pointe.
9 à 11 pinnées impaires.	0.	Têtes term.	Tub. cylind. long, 5 dents.	Etroite, courte.	2 faisc.	Ovoïde cache dans le calice.	6 à 12 sphériques.
1 à 5 id.	0.	Id. & axill.	Tube ovoïde enflé, 5 dents.	Id.	2 faisc.	Id.	1 à 2 id.
3 à 5 id.	1 en gaine.	Epi term.	Tube méd. 5 div. longues.	Médioc. 2 ailes très-courtes.	Id.	Id.	2 ovoïdes.

	Feuilles.	*Stipules.*	*Fleurs.*	*Calice.*	*Corolle.*	*Etamines.*	*Legume.*
Ac.	3 à 7 pinnées impaires, & digitées.	2.	Epis & têtes axill. & termin.	Tub. méd. 5 divis. longues.	Etroite, courte.	2 faisc.	Ovoïde caché dans le calice.
	3.	2.	Id.	Id.	Etroite, longue, pétales réunis.	Id.	Id.
	3.	2.	Id.	Tub. méd. 5 dents.	Etroite, courte.	Id.	Sphérique, ovoïde ou plat, hors du calice.
	3.	2.	Têtes axill. & termin.	Tub. long. 5 divis. longues.	Id.	1 faisc.	Cilindr. ou plat, long.
	3.	....	Epi.	Tube méd.	Id. long.	2 faisc.	Cilind.

Feuilles.	*Stipules.*	*Fleurs.*	*Calice.*	*Corolle.*	*Etamines.*	*Légume.*	*Graines.*
4 à 25 pinnées, paires & impaires, ou digitées.	2, ou épines	Epi term. & 2 à 3 axill.	Tube méd. 5 dents.	Médiot.	2 faisceaux.	Plat, long.	2 à 8 plates.
5 digitées.	2.	Epis ou têtes termin.	Tube méd. 5 div. long.	Etroite longue.	Id.	Id. méd.	4 aplaties.
5 à 9 id.	2.	Epis axill.	Tub. hémi sph. à lev, 5 div. long.	Large.	1 faisceau.	Id. long.	3 à 7 lenticulaires.
5 id.	0. ou 2 tubercules nours.	Têtes term.	Tube méd. 5 dents.	Etroite, courte.	2 faisceaux.	Sphérique.	1 ou 2 sphériques.
1 à 3	. . . .	Id. & solit.	Id. 5 div.	Médiot	Id.	Ovoïde enflé.	2
4 à 6 pinnées, paires.	2.	Epi term.	Tube méd. 4 divis. longues.	Id.	Id.	Cilindr. court.	3 à 4 sphériques.
3 digit. ou 4 pinn. paires.	2.	2 à 3 axill.	Tube long. 2 lev. 5 div. longues.	Id.	1 faisceau.	[illegible]	1 à 2 id. ou cylindr.
2 à 3	2 ou 1 gaine.	Solit. axill. ou épi term.	Tube méd 5 div. méd.	Id.	Id.	Ovoïde enflé.	5 à 20 plates.
7 à 21 pinn. impaires.	2.	Epis axill.	Id.	Id.	2 faisceaux.	Id. & plat.	Id.
9 id.	1 en gaine.	Id.	Id.	Id.	Id.	Ovoïde enflé.	Id.

III. SECTION.

Les Astragales. *Astragali.*

CE qui distingue cette Section de toutes les [illegible] c'est que le Legume est divisé en 2 loges pa[illegible] par des cloisons paralleles aux 2 valves. Chaq[illegible] contient plusieurs graines. Toutes ont 2 stip[illegible] nodes.

Feuil-les.	*Fleurs.*	*Calice.*	*Corolle.*	*Etamines.*	*Legume.*
[illegible]	[illegible]	[illegible]	[illegible]	[illegible]	[illegible]

ont 2 ſtipules diſtinctes. Elles ſont ſi gran-
prochées des 3 feuilles dans quelques eſ-
Lotus, qu'elles imitent avec elles les 5 feuil-
arycnium ; néanmoins leur ſituation les fait
re pour de vraies ſtipules.

	Feuilles.	*Fleurs.*	*Calice.*	*Corolle.*	*Etamines.*	*Légume.*	*Graines.*
	1 à 5 pennées impaires.	Solit. & têtes axill.	Tub. méd. 5 div. méd.	Etroite, courte.	10 en 2 faiſceaux.	Plat, roulé en ſpirale, 4 à 15 loges.	Plates.
76.	3 à 5, id.	Solit. axill.	Tube long. 5 div. méd.	Id. longue.	Id.	Plat, long, droit, 9 loges.	Id.
	3.	Ombell. axill.	Tub. méd. 2 lev. 5 div. méd.	Médiocre.	Id.	Id. hériſſé de poils piquans, 4 à 6 log.	Lenticulaires bordées d'un anneau.
	3.	Epis axill.	Tube cilind. ad.	Id.	Id.	Id. liſſe, 7 à 12 loges.	Ovoïdes.
46	3.	Epi term.	Tub. méd. 5 dents.	Id.	Id.	Plat, médiocr. 4 à 6 loges.	Plates, dont 4 à 5 avortent.
	3.	Id.	Tub. med. 4 div. méd.	Id.	Id.	Id.	Plates.
	3	Têtes axill.	Id. 2 lev. 5 dents.	Id. nacelle roulée en ſpirale.	Id.	Id. long. 3 à 15 loges.	Id.
207. f. 13.	3.	Id.	Tub. méd. 5 div. méd.	Médioc.	Id.	Cilind. & plat, 3 à 46 l.	Sphériques & plates.
	3.	Id.	Id.	Id.	Id.	Cilind. très-long 6 à 20 l.	Sphériq. & ovoïdes.

	Feuil-les.	Fleurs.	Calice.	Corolle.	Etami-nes.	Ligu-re.

	Feuilles.	*Fleurs.*	*Calice.*	*Corolle.*	*Etamines.*	*Légume.*	*Graines.*
	24 à 160 pinnées, paires.	Epis axill.	Tub. méd. 5 dents.	Médiocr.	10 en 2 faisceaux.	Cilind. long 20 à 30 log.	Cilindriq.
	30 à 50. id.	Id.	Tub. méd. presque entier.	Etroite courte.	1 faisceau.	Plat, médiocr. 5 à 6 log.	Sphériq.
	7 à 13 pinnées impaires.	Id. & term.	Id.	Médiocr.	2 faisceaux.	Id. 2 à 3 log.	Orbiculair.
	5 à 21. id.	Epis axill. & opposés aux feuilles.	Tub. méd. 5 divis. médiocr.	Id.	Id.	Plat, long. 8 à 12 loges.	Cilindr.
	11. id.	Têtes axill. & term.	Id.	Id.	Id.	Id.	Plates quarrées.
	9 à 21. id. 2 stipules en gaîne.	Epis axill.	Id. 5 div. longues.	Id.	Id.	Id. court, 1 à 2 loges.	Lenticulair.

V. SECTION.

Les Coronilles. *Coronillæ.*

Plantes de cette Section ne diffèrent des autres ce que leur Légume eſt compoſé de plusieurs poſées bout à bout, qui dans leur maturité se ſéparent les unes des autres comme autant d'articulations. Le Légume du *Scorpioides* ſe diviſe rarement de lui-même ; mais on en ſépare les articulations en auſſi facilement qu'on ne les ouvre en long, ce

qui prouve qu'elles ſont deſtinées naturellem
s'ouvrir de cette maniere.

Il n'y a que 1 graine dans chaque articulation

	Feuilles.	*Fleurs.*	*Calice.*	*Corolle.*	*Etamines.*	*Légume.*
Aldina. *Adanſ. Erya. Brown. t. 31. f. 2.*	Simples.	2 termin.	Tub. méd. 5 diviſ. méd.	Médioc.	10 en 2 faiſceaux.	Plat, 2 artic. orbiculaires.
Hedyſarum. *Tour. t. 225.*	1 à 11 pinnées impaires.	Epis axill. & panic. term.	Id.	Etroite, longue.	Id.	Id. 2 à 8 artic.
Gajati. *Rumph. 4. t. 24. Neli-teli. H. M. 9. t. 18. Hedyſarum. Plum. ic. 149. f. 2. Aeſchynomene. Lin.*	50 pinnées paires.	2 axill.	Tube court, 2 lev. 5 dents.	Médioc.	1 faiſceau.	Id. 4 à 10. art.
Hippocrepis. *Lin. Ferrum equinum. Tour. t. 225. Col. Ecp. t. 301.*	9 à 13 pinnées impaires.	1 à 2 & ombell. axil.	Tub. méd. 2 lev. 5 dents.	Id. pédicules plus longs que le calice.	2 faiſceaux.	Id. 5 à 6 artic. en croiſſant.
Coronilla. *Tour. t. 419.*	3 à 15, id.	Ombell. axill.	Id.	Médioc.	Id.	Cilind. 2 à 6 artic. droits, cilindriques.
Ornithopodium. *Tour. t. 424. Ornithopus. Lin.*	1 à 31.	Id.	Tub. long. 5 dents.	Menue, petite.	Id.	Id. & plates.
Alhagi. *Tour. t. 389. Agul. Rauv. it. t. 74. Hedyſarum. Lin.*	Simples.	. . . . .	Tub. méd. ſphériq. entier.	Médiocr.	Id.	Cilind. 2 à 6 artic. ſphériq.
Scorpioides. *Tour. t. 226. Mor. ſ. 2. t. 11. f. 2, 3, 4 Scorpiurus. Lin.*	Id.	1 à 2 axill.	Tub. méd. 2 lev. 5 dents.	Id.	Id.	Id. 5 à 10 artic. cilind.

VI. SECTION.

Les Veſſes. *Viciæ.*

Plantes ſe diſtinguent facilement de celles de
es autres Sections, en ce que leurs folioles,
ivifions de leurs feuilles, ſont corps avec leur
comun, qui lui-même fait corps avec les
les branches.

FEUILLES.

y a point de feuilles dans l'*Aphaca*, mais ſeu-
ne vrille ſimple & ſans ramifications, qui
re 2 ſtipules. M. Linnæus dit lui avoir trouvé
fois 2 feuilles ſemblables à celles du *Lathyrus*.
Niſſolia a les feuilles ſimples, étroites & poin-
ns vrilles, & acompagnées à leur origine de
s ſemblables à 2 petites dents preſque inſen-

t bien prendre garde que les premieres feuil-
Ochrus, qu'on a qualifiées juſqu'ici du nom
es ſimples, ne ſont autre choſe qu'un pédicule
n'a point encore les 2 feuilles qui lui ſont na-
mais ſeulement la vrille qui doit le terminer.
icule n'a point de ſtipules, mais à leur place
d & ſe prolonge des 2 côtés ſur la tige en for-
erons.

les autres genres ont les feuilles diviſées en 2
derons, & leur pédicule comun ſe termine par
ille.

TIGES.

tiges & les branches ſont ailées & comme
dans l'*Ochrus*, le *Lathyrus* & le *Clymenum*.

COROLLE.

acelle du *Lathyrus* eſt roulée en ſpirale, & ſon
t a une foſſette au-deſſus de l'onglet. L'éten-
e la Lentille *Lens*, a 2 foſſettes ſemblables, &

celui du *Cytisus* & de l'Ononis a 2 lobes
cules élevées sur la face interne.

Dont à 1 loge comme celui des Genêts, &
comme plusieurs graines.

Feuil-lage.	Fleurs.	Calice.	Corolle.	Etami-nes.	Ligu-re.

Feuilles.	*Vrille.*	*Fleurs.*	*Calice.*	*Corolle.*	*Etamines.*	*Légume.*	*Graines.*
2 à 6.	1 ſimple, courte.	Epis axill.	Tube long, 2 lev. 5 div. méd.	Etroite, longue.	1 faiſceau.	Plat, long.	3 à 6 plates.
2 à 19.	1 longue, ſimpl ou rameuſe à 3 branches.	1 à 2 axill. ou en épis.	Id.	Id.	Id.	Cilind. court & long.	2 à 12 ſphériques.
2 à 13.	Id.	1 à 2 axill.	Tube court, 5 div. long.	Large.	2 faiſc.	Plat, court.	2 à 4 lenticulaires.
Id.	1 ſimpl. courte.	Id.	Tube méd. 5 diviſ. méd.	Médiocr.	Id.	Cilindriq. ou noueux, court.	2 à 4 ſphériques.
Id.	0.	Id.	Tube court, 5 div long.	Large.	Id.	Ovoïde.	2 ſphériques.

XLIV. FAMILLE

Les Pistachiers. *Pistacie.*

CETTE Famille paroit tenir un milieu entre celle des Légumineuses & celle des Térébinthacées, dont elle diffère en ce que les étamines de fleur mâle ont pour base le fond de l'ovaire, sur un disque sans calice, & que les graines sont pendantes, mais elle diffère des 2 en ce que ses feuilles n'ont point de stipules, & en particulier des Légumineuses, en ce que son fruit ne forme pas un Légume, & des Térébinthacées en ce que ses graines n'ont pas comme eux un corps charnu, blanchâtre & comme fongueux, qu'on voit à leur extrémité près de leur attache.

PORTE. On n'y voit aucune plante annuelle, mais seulement des arbrisseaux ou de très-grands arbres. Les plus petits arbrisseaux, tels que le *Diosma* & le Gilbert ont au moins 2 pieds de haut, & sont ordinairement droits, assez épais; les plus grands arbres tels que le Manguier & le *Tamarindus* ont souvent plus de 100 pieds de hauteur, & portent des branches depuis le bas jusqu'au sommet du tronc. Il y en a beaucoup qui conservent leurs feuilles toute l'année, du moins dans leur pays natal, tels sont l'Agialid, le Monbin, le Diosma, l'Acajou, le Citronier, le Nani.

RACINES. Très-longues, peu rameuses, & peu fournies de fibres.

TIGES. Cilindriques. Les jeunes branches sont cilindriques dans la plûpart, & anguleuses, aplaties dans quelques genres, comme le *Triopteris*, le Citronier, le Nani.

BOURGEONS. Coniques, nuds sans écailles dans les plantes qui conservent toujours leur feuillage, & couverts d'é-

ans les autres. Ils ſortent horizontalement des
un peu au-deſſus de l'aiſſelle des feuilles,
dans les Légumineuſes.

nes, excepte dans le Mangas qui les a opoſées FEUILLES.
cillées 2 à 5, & dans un genre nouveau du
qui en a d'alternes & d'opoſées 2 à 2 ou 3 à 3.
a de ſimples, mais la plûpart les ont compo-
n grand nombre de folioles pinnées ou diſpo-
1 ou pluſieurs doubles rangs quelquefois par
comme dans l'eſpèce de Piſtachier, apelée
e, mais plus comunément par impaires. Elles
inairement entières ſans découpures, quoique
finement dentelées ſur leurs bords. Lorſqu'on
rde avec le verre lenticulaire, on aperçoit dans
toutes, excepté l'Agialid, des petits points
ens comme dans les Mirtes. Comme ces points
caractére aſſez général à toutes les plantes de
amille, je ne les ferai remarquer que dans les
où ils ſont plus ſenſibles, & viſibles à l'œil
ſecours du microſcope.

pédicule comun des feuilles eſt demi cilindri-
comme articulé avec les tiges & les folioles ſans
orps avec elles: il n'a pour l'ordinaire aucun
en-deſſus. Quoique le Citronier, le Nani &
ingia aient la feuille ſimple, elle eſt articulée
on pédicule, ce qui indique qu'elle tient de la
des feuilles compoſées telles que celles du *Pte-*

vant leur dévelopement, ces feuilles ſont pliées en
apliquées par leur tranchant en face les unes des
, de manière qu'elles forment un cone par leur
blage. Dans le *Belluccia* elles ſont roulées des 2
ſur le dos.

ſort des aiſſelles des feuilles de quelques genres, EPINES.
e l'Agialid, l'Umari, le Citronier, le Nani, une
épine, qu'ils ne perdent que par la culture.

Quelques unes comme le Naringi, le *Pirota*, [illegible] ...ng ses ramules & des côtes des feuilles, des p... ou se mue ensuite en écorce & qui tombe ... leur tour. Dans l'*Alagome* il y a à l'origine ... chose se change insensiblement en épines longues roulé... mêmes en faisceau.

Divisé extérieurement.

Simples en tout.

Hermaphrodites dans le plus grand nombre ... *Pétiveria*, le *Pircunia-spicata*, le Gale & quel... espèces de Ternex, ont des fleurs mâles sur un pi... des femelles sur d'autres pés. L'Acajou a des her... parfaites dont un grand nombre est stérile; enfin ... Mirabilis, le Mauritia *Carana*, le Sumac & ... Nenax ont des fleurs hermaphrodites, dont les u... sont toutes fertiles sur le même pié, & les autres ... toutes fertiles sur d'autres pés.

Leur disposition varie assez, mais elles sont p... [illegible] au haut des branches, ...

hrodites telles que le Mahagoni, l'Azedarac, nier, &c. les étamines en se réunissant, for- cylindre creux qui est traversé par l'ovaire: ns les fleurs mâles comme celles du Gale, elles au centre du calice ou de l'écaille qui en tient ne petite colonne qui porte à son somet 2 à 4 ; ce sont les fleurs supérieures de chaque épi ont que 2 ou même que 1 antère, pendant que érieures en ont 3 à 4. Lorsque le nombre des es est égal à celui des divisions de la corolle & ce, elles sont alternes avec les Pétales de la & opposées aux divisions du calice; lorsque leur re est double, les plus petites sont opposées aux de la corolle, & les plus grandes sont en on aux feuilles du calice; si leur nombre est oup plus grand, elles sont disposées sur un seul . Elles sont placées au-dessous des bords du de l'ovaire, de manière qu'elles sont éloi- de l'ovaire, & qu'elles touchent la corolle & le ; les étamines du Pistachier & du Gale qui n'ont de disque sous l'ovaire, se trouvent néanmoins le cas des autres genres, en ce que leurs étamines nt le calice & sont loin de leurs ovaires, puis- sont placés sur des piés d férens.

antères sont parallelipipedes, médiocrement , marquées de 4 sillons longitudinaux, fen- ans leur moitié inférieure, & attachées au fond e fente aux filets avec lesquels la plûpart font en se terminant par une petite dent conique. de l'Agialid, du Citronier & de l'Acajou sont ées, & jouent sur ces filets comme sur un pivot. ont toutes 2 loges qui s'ouvrent chacune longi- lement en 2 valves par les 2 sillons latéraux. poussière prolifique est composée de molécules ques, lisses, jaunâtres, transparentes dans l'Agia- le *Triopteris*, & ovoïdes dans les autres.

PISTIL. 1 ovaire placé ſur un diſque orbiculaire d élevé ſur le fond du calice, & qui ne fait co avec lui ni avec le calice. Ce diſque manque Piſtachier & le Gale; mais comme les fleurs ſont ſéparées des femelles ſur des piés différen ces 2 genres, ils rentrent dans le cas des autres dont l'ovaire eſt éloigné des étamines par le de ce diſque.

1 à 5 ſtiles ordinairement très-courts, & par ſomet de l'ovaire. Ils s'écartent conſidérable uns des autres dans leMonbin, à meſure que l'o groſſit.

1 à 5 ſtigmates cilindriques peu diſtincts des au ſomet deſquels ils paroiſſent comme un lé louté dans le Monbin; dans le *Triopteris* ils un ſillon velu ſur le côté interne des ſtiles; c l'Acajou & du Citronier eſt hémi-ſphérique, que le ſtil, & légèrement velouté ſur toute ſa

FRUIT. Capſule, écorce ou baye de 1 à 11 loge bayes ne s'ouvrent point: les écorces & capſule vrent du ſomet vers la baſe en 2 à 5 valves ou égaux, qui n'ont pas de cloiſon ſur leur milieu reſte entr'elles dans la capſule du *Johnſonia*, 5 c correſpondantes aux 5 angles ſaillans du placenta, qui imitent la carcaſſe d'une lanterne. Des 3 o renfermés dans l'écorce du Piſtachier, il en avorte conſtament 2 qu'on trouve apliqués contre le fo de celui qui eſt fécondé; ceux-ci ne devienent bablement ſtériles, que parce que le 3e en groſſi les ſouleve & les détache du fond du fruit avec le n'ayant plus de communication ils ſe deſſèchent; qu'on ouvre l'ovaire bien avant ſa maturité, on a çoit ſes graines encore tendres, attachées par le à ſon fond.

Le placenta qui porte les graines dans les fru pluſieurs loges, s'élève du fond du fruit, ſous la f

e, dont les angles ſaillans réuniſſent les
valves des capſules. C'eſt dans les angles
cette colone, que ſont attachées les grai-
lone de la capſule de la Ruë, porte à ſon
nt de tubercules qu'il y a de loges, & ce
ercules qui rentrent dans chaque loge, qui
graines comme le Ricin dans la Famille des
Dans les fruits à une loge, & dans les
es qui ne s'ouvrent point; & qui ne con-
e 1 graine, c'eſt au ſomet de la loge qu'eſt
1 graine par un petit tubercule.
ieurs dans chaque loge. Ce ſont des pepins GRAINES.
ns, & des oſſelets à 1 ou 5 loges dans les
s pepins & les amandes des oſſelets ſont
r le haut, de manière qu'ils pendent en bas,
ne les oſſelets ſont élevés droits, c'eſt-à-
hés par le bas au fond du fruit. Les pepins
ris & du Citronier, ſont attachés preſqu'ho-
ent, cependant toujours un peu pendans.
ines en pepin ont chacune deux envelopes,
extérieure eſt coriace, aſſez épaiſſe & com-
gineuſe; l'autre eſt membraneuſe, très-
embraſſe imédiatement l'embrion; cette
e eſt charnue & fort épaiſſe dans le *Pterota*.
s en oſſelet à 1 loge, ont pareillement 2
, dont l'extérieure eſt l'oſſelet même, &
: eſt membraneuſe; mais les graines conte-
les oſſelets à pluſieurs loges, n'ont chacune
lope particulière que la membrane qui eſt
r l'embrion, l'envelope extérieure oſſeuſe
nune à toutes.
on eſt roulé en 1 ou 2 tours de ſpirale dans
is, & droit dans les autres. Il conſiſte en 2
s ouvërts, apliqués l'un contre l'autre, au
uels eſt attachée la radicule qui pointe en
e ciel. Cette radicule eſt courte dans toutes,

[redacted] de ces Chataigners, par les fleurs e
[redacted] mais les feuilles sans stipules &
[redacted] étamines rentrantes, les étamines re
[redacted] les Terminales, &c. le placent natur
la Famille des Pistachiers. L'*Hugonia* par
ques raports avec le *Corindum*, aupr
pour le placer dans la Famille des *Gen*
a des stipules, & si les étamines touche

l. n'est peut-être pas hors de propos d
quer, que ce qu'on apele comunément C
est le Limon de toutes les provinces de
tous les pays de l'Europe, & des botan
ciens que modernes; de sorte que ce
roit d'être reformé, quoiqu'autorisé par
usage.

QUALITAS. Les plantes de cette Famille ont une
tique, balsamique, assez douce & très
quelques genres, tels que le *Diosma*, l
Nani, le Muscadier, les fleurs d'Acajou
du Monbin, le bois du *Johnsonia* & d
Cette odeur est si forte & si pénétrante
comme la Rue, la Fraxinelle, qu'elle d

. Les tiges de la Fraxinelle ſont ſi couver-
e huile dans les tems ſecs, qu'elle prend
e de l'eſprit de vin, dès qu'on en aproche
e.

s rendent par inciſion un ſuc qui eſt laiteux
ues-unes, & qui en s'épaiſſiſſant, forme
ıes une réſine ſéche & caſſante comme le
on tire du Lentiſque, le Copal, le Ver-
)ans d'autres cette réſine eſt preſque liquide,
conſiſtence tenace, gluante ou viſqueuſe,
e Baume; telle eſt la Térébentine de Chy-
iſſe couler le Térébinte, tel le baume de la
:l celui de Copaü, dont le baume du Pérou
:tre qu'une eſpèce, & par les vertus ſem-
: par les deſcriptions des auteurs.

lu *Pſeudo-braſilium*, ſuivant Plumier, eſt
& ſi cauſtique, qu'il cauſe ſur la peau une
:, indélébile. Au Japon on regarde le Ver-
ne un poiſon, parce que les exhalaiſons de
auſent des exanthemes ſur la peau, & des
hes rougeâtres comme les éréſipeles. Nous
r expérience, qu'un léger atouchement de ſes
)duit des demangeaiſons très-incomodes,
orte les mains aux yeux & à la bouche, &
: ſéjournant un peu ſur la peau y occaſione
s qu'on confond, peut-être mal-à-propos,
e.

du *Pſeudo-braſilium* teint en rouge, celui
eint en jaune. Le *Borbonia* teint en noir.

qualité auſtère, ces plantes ſont aſtringentes; VERTUS.
ıruba & le Fuſtet.

qualité aromatique, elle ſont échaufantes,
& ſudorifiques; telle eſt la Ruë.

qualité amère elles ſont ſtomacales & ver-
ı Fraxinelle tue les crapauds.

qualité balſamique, elles ſont diurétiques.

[illegible] ; mais la Térébenthine, les bons
à Meque, ou Copahu & du Pérou.

Par l'acrimonie de leurs sucs, elles calment la d
des fortes astringentes, mais le Monbin, le Citron,

Il y en a de purgatives & même émétiques, co
la racine de Fraxinelle.

La décoction amère de l'écorce rapée du Sum
est efficace dans les diarrhées & les dysenteries les
flatueuses.

La Résine employée pour parfumer les membr
les viscères.

La Fraxinelle & la Rue se prennent contre les v

On indique extérieurement la Térébenthine, les b
mes de Copahu, du Pérou & de la Meque sur les pl
& les contusions dangereuses ; & on les prend i
intérieurement à la dose de 8 à 20 grains, c'est-à-dire
fougue, dans l'asthme, le crachement de sang, les
mentées ; la décoction des fruits du Sumac arrête

hasonia qui eſt rouge, ſont tendus, lians, & yés à faire des canots d'une ſeule piéce, des es & des meubles.

I. SECTION.

A Feuilles ailées.

Feuilles.	*Fleurs.*	*Calice.*	*Corolle.*	*Etamines.*	*Piſtil.*	*Fruit.*	*Graines.*
s.	9 imparées.	Panic. axill.	5 feuilles.	5 pétales.	10.	1 ſtil. 1 ſtigm.	Baye à 1 loge.	1 oſſelet à 1 loge, ovoïde fragile.
ia. 61. Sloan.	5 id.	Id. & termin.	6.	6.	6.	Id.	Id.	Id.
Plum. u chri- 219. in.	3 à 15, id.	Id.	1.	5.	10.	3 à 5 ſtil.	Id.	1 oſſelet fibreux, ovoïde de 3 à 5 loges.
Inſ. 64.	3 à 35, id.	Panic. term.	5 dents.	5.	10.	3 ſtil.	Id.	1 oſſelet ſphériq.
Maro- 4. c. 24.	7, id.	Corymb. axill.	Id.	5.	7 à 8.	1 ſtil. 1 ſtigm.	Id.	3 pepins ovoïdes.
ra- m.	3 à 21, id.	Panic. term.	5 feuilles.	5.	.....	2 à 3 ſtil.	Id. 1 à 3 log.	1 pepin ovoïde dans chaq. loge.
ils.	6 à 8 par paires.	.....	4 f.	4.	8.	1 ſtil. 1 ſtig.	Id. 2 loges.	1 oſſelet dans chaq. loge.

	Feuilles.	*Fleurs.*	*Calice.*	*Corolle.*	*Etamines.*	*Pistil.*	*Fruit.*	
...areg	12 par paires.	Solit. axill.	5 f.	5 pet.	10 réunies.	1 stil. 1 stigm.	Ecorce à 1 leg.	
... -&. ... M.	1 à 2 doubles rangs, impaires.	Panic. axill.	4 à 5 feuilles.	4 à 5.	8 à 10, id.	Id.	Id.	
...r.	21 impaires.	Panic. term.	3 dents.	3.	3.	Id.	Bayt. id.	
... ...	5 à 21, id.	Panic. axill. & term.	4 à 5 f.	4 à 5.	5.	1 stil. 3 stigm.	Id.	
...ent. ... D d.	3, id.	Id.	5.	5.	5.	Id.	Ecor-ce, id.	Id.

Feuilles.	*Fleurs.*	*Calice.*	*Corolle.*	*Etamines.*	*Piſtil.*	*Fruit.*	*Graines.*
...erm.	5 à 9 impaires.	Panic. term.	4 f.	4 pet.	8.	2 ſtil.	Capſule à 2 log. 2 valves.	2 à 4 ſphériq. dans chaque log.
...ucs. ...o. ...20. f. 2. ...m. pl. A.	Id. paires & impair. 9 à 12.	Grap. & axill. & term.	Id.	4 pet. ineg.	8.	1 ſtil. 1 ſtig.	Id. 3 log.	1 id.
...ana. ...ngr. ...pl. 209. Lin.	3 impa...	Panic. term.	5.	5.	10 réunies.	Id.	Id. 1 log. 2 valves.	1 pepin ovoïde, grand.
...ia. ...278.	3 à 5, id.	. . . . .	5.	5.	Id.	3 ſtiles.	Id. 1 à 3 loges. 3 valves.	1 ſphérique à ch. log.
...are- ...M. 20.	3, id.	Solit. axill.	5 dents.	5.	Id.	1 ſtil. 1 ſtig.	3 à 4 log. 3 à 4 valves.	Id. ovoïde.
...roni. ...t. ...Plum. ic.	5 à 11 impaires & paires.	Epis & panic. axill.	4 à 5, id.	4 à 5.	8 à 10, id.	Id.	4 à 5 log. 4 à 5 valves.	Pluſieurs plates, ailées, imbriquées dans chaque log.
...ria. ...bona.	9 à 31 impair.	Panic. term.	5, id.	5.	5.	Id.	5 log. 5 valv.	Id.
...ella. ...B- ...t. 121. ...Lin.	1 à 15 impair. pointillées.	Id.	5 feuilles.	5 pédiculés.	10.	Id.	Id.	2 à 5 ſphériq. à chaq. log.
...ſaur. ...v. 8. 5. ...n. Mich.	Ailées ſur 2 à 3 rangs, pointillées.	Corymb. term.	4 à 5.	4 à 5, id.	8 à 10.	Id.	4 à 5 log. 4 à 5 valves.	Id. anguleuſes.
...la. ...3. ...Lin.	Ailées 1 rang, & 2 pointes en ſtipul.	Oppoſées aux feuilles & term.	5 f.	5 pet. ſeſſil.	15.	Id.	Id. 3 log. 3 valves.	10 à 15, id.

Feuilles.	*Fleurs.*	*Calice.*	*Corolle.*	*Etamines.*	*Pistil.*	*Fruit.*	*Gr.*
3	Corymb. term.	3 à 5 feuill.	4 à 5 pet. pedicelés.	4 à 6.	2 à 3 stiles.	Capsule, 2 à 3 loges.	1
5 à 9.	.....	4 à 5.	Id.	8 à 10.	1 stil. 1 stig.	3 loges 3 valves.	
7 à 9.	Panic. axill.	5 divis.	5.	10.	2 stil. 2 stig.	.....	

II. SECTION.

A Feuilles simples.

Feuilles.	*Fleurs.*	*Calice.*	*Corole.*	*Etamines.*	*Pistil.*	*Fruit.*	*Gr.*
Alt. médiocres & menues, longues.	Panic. term.	4 à 5 feuilles.	0.	5 à 7 courtes.	1 stil. 2 à 3 stigmates.	Capsule à 2 ou 3 loges.	1

Feuilles.	*Fleurs.*	*Calice.*	*Corolle.*	*Etamines.*	*Piſtil.*	*Fruit.*	*Graines.*
Alt. méd.	Panic. term.	3 diviſ.	5 pet.	16 réunies.	2 à 3 ſtil.	Baye 2 à 3 log.	2 ovoïdes à chaque log.
Id.	Corymb. axill.	Id.	. . . .	. . . .	1 ſtil. 1 ſtig.	Ecorce à 1 log. 2 valves.	1 ovoïde reticulée.
Id. pédicule articulé.	Panic. axill.	4 feuilles.	0.	30 réunies.	Id.	Baye à 1 loge.	1 oſſelet.
. . . . .	. . . .	6 f.	6.	Id.	Id.	Id.	Pluſieurs menues.
Alt. méd. pédicule articulé.	Panic. axill. & term.	4 à 5 dents.	4 à 5.	Id.	Id.	Id. 9 à 11 loges.	4 pepins ovoïdes à chaque loge.
Id.	Id.	4 dents.	4.	Id.	Id.	Id. 1 log.	1, id.
Oposées & verticillées, 2 à 5 grandes	Panic. term. & le long des branches.	5 à 6 feuill.	5 à 6.	5 à 12.	Id.	Id.	1 oſſelet elliptiq. reticulé.
Alt. orbiculaires.	Panic. term.	5 dents.	5.	5.	3 ſtil. 3 ſtig.	Id.	Id. triangulaire.
Id. longues.	Solit. axill.	2 feuilles.	3.	3.	Id.	Id.	3 oſſelets angul.
Id. ovales.	Epi termin.	5 f.	●	5.	2 ſtil. 2 ſtig.	Id.	1 coniq.
Id.	Epis le long des branch.	1 écaille.	●.	2 à 6 réunies.	Id.	Id.	1 ſphérique.

par leurs étamines, qui ſont
plûpart, & placées loin de l'ovaire
ou ſans diſque, par leurs graines per
la liqueur laiteuſe qu'elles rendent pr

FIGURE. Ce ſont des herbes annuelles, des
des arbres. Parmi les herbes quelques-
comme le *Cynocrambe*, ou ſont ſarme
lent leurs branches, comme le *Da*
Pluknetia, l'*Elſota* & le *Caapeba*.
& les arbres ſont aſſez épais, d'une fe
à tige droite & couronnée de feuillag
die. Les plus grands arbres, tels que
ont juſqu'à 70 pieds de hauteur, &
nud ou dépourvu de branches juſqu'au
hauteur. La plûpart conſervent leurs
l'année, dans leur pays natal; tels
nilier, le Buis, l'*Altora*, le Ricin, le
Caapeba, le Papayer, le Polygala,
cin ordinaire qui, comme le Tabac
Europe, forme au Senegal un arbr
piés de hauteur.

RACINES. Longues, peu rameuſes, & peu
bres.

TIGES. Cilindriques. Les jeunes branches

erticalement de l'aiſſelle même des feuilles.
ernes, oppoſées 2 à 2, ou verticillées 3 à 3, FEUILLES.
s, entières ou palmées, c'eſt-à-dire, décou-
en éventail, ou digitées, & portées ſur un pé-
cilindrique qui paroît faire corps avec les bran-
Elles ſont ſi petites dans quelques eſpèces de
malus, ſur-tout dans celle que les anciens ape-
Euforbe, qu'elle paroît n'en point avoir.
voit de petites taches luiſantes enfoncées, ou
ubercules en forme de glandes, à la ſurface de
ues-unes, telles que l'*Elſota*, ou ſur leur pé-
, comme dans le Mancenilier, le *Duchola*,
tropha, le Ricin & l'*Elſota*.
ant leur dévelopement elles ſont pliées en au-
de doubles qu'elles ont de nervures dans le Ri-
le *Curcas*, le *Jatropha*, le Manihot : dans les
es de *Tithymalus* qui les ont alternes, elles ſont
ves, & la derniere envelope en partie toutes
tres; celles qui les ont opoſées, les ont de même
ves, & elles s'embraſſent réciproquement, de
re que le côté droit de l'une recouvre le côté
e de l'autre, comme dans la Famille des Sca-
s, des Chevrefeuilles, &c. Dans l'*Hura* & les
, elles ſont roulées des 2 côtés en dedans, &
apliquées pluſieurs en face en forme de cône.
ſpoſé circulairement. Il paroît ſur un même plan, FEUILLAGE.
iati dans le *Cupania*.
elques genres n'en ont point, tels ſont le Buis, STIPULES.
lygala, quelques eſpeces de *Tithymalus*, &
emblablement l'*Ertela*; mais le plus grand nom-
en a deux aſſez grandes, placées ſur les tiges
de l'origine du pédicule des feuilles. Le Ricin
a que 1 à l'opoſé de la feuille qu'elle envelope
tier, en embraſſant tout le contour de la bran-
Elles ſont étoilées ou rameuſes dans le Papayer
Jatropha, & tombent de bonne heure, ou

les poils de l'Ortie.

FLEURS. Il n'y en a d'hermaphrodites que
le *Polygala*, l'*Elſota*, la plûpart des
thymalus, & peut-être dans le *Cluſia*
la Mercuriale, l'*Altora*, le *Bernard*
ba, & l'eſpèce de Papayer qui po
cules, ont les fleurs mâles ſéparées
ſur diférens piés. Les autres genres l
ſées ſur le même pié, ordinairement ſu
dicule, les mâles au-deſſous des femel
cin & le Buis, & au-deſſus d'elles d
nilier, le *Cynocrambe*, le *Cupameni*
le *Sapium*, le Curcas, le Buis, le N
lechampia; ou ſur des pédicules difé
nière que les mâles ſont au-deſſous
comme dans le Manihot, le *Cupani*
Cluſia. L'eſpèce de Papayer, qui port
corymbes preſque ſeſſiles aux aiſſelles
des fleurs hermaphrodites parſemées a
& les femelles ſur le même pié.

Elles ne terminent les branches qu
tit nombre de genres. & elles ſorten

ylle diviſé en 2 à 10 parties ſouvent iné- CALICE.
compoſé de 3 à 10 feuilles. Il difère ſou-
les fleurs de deux individus ; par exem-
le Mancenilier, le *Schorigeram*, le Buis,
a, le *Dalechampia*, le *Cupameni*, le
le *Bernardia*. Il eſt placé autour de l'o-
l accompagne juſqu'à ſa maturité, excepté
ancenilier, le *Plukenetia* & le Papayer où
eu après ſon épanouiſſement.

n a que dans le *Tithymalus*, le *Curcas*, COROLLE.
a, le *Cupania*, l'*Hernandia*, le *Niruri*,
le Papayer, l'*Elſota*, le Polygala & l'*Er-*
re celle du *Polygala*, de l'*Elſota*, & vrai-
ent de l'*Ertela*, pouroit-elle n'être qu'une
égulière des filets réunis des étamines. Elle
après ſon épanouiſſement. Les autres gen-
nt point. Elle eſt compoſée de 2 à 6 pé-
quoique les cinq pétales des fleurs mâles
r, du Polygala & de l'*Elſota*, ſoient
atachés au cilindre des étamines, ils ſont
ſéparés les uns des autres du haut en bas
ur du tube, comme dans la Famille des

l'on prend comunément pour la corolle
ques eſpèces de *Tithymalus*, ne ſont que
ns extérieures du tube du calice, diféren-
érité des diviſions intérieures, & ſouvent
mais qui ſont corps avec ſon tube ; ce qui
'elles ne peuvent être aucune eſpèce de co-
iſque dans cette Famille la corolle eſt ata-
a pas ſur le calice, mais ſur le même ré-
que lui. Ce qu'on peut & doit regarder
corolle dans ce genre, ce ſont ces filets
au nombre de 8 à 100, au bas du pédi-
uporte l'ovaire, & qui ſont ſouvent fen-
& couvert, pour la plûpart, d'un leger

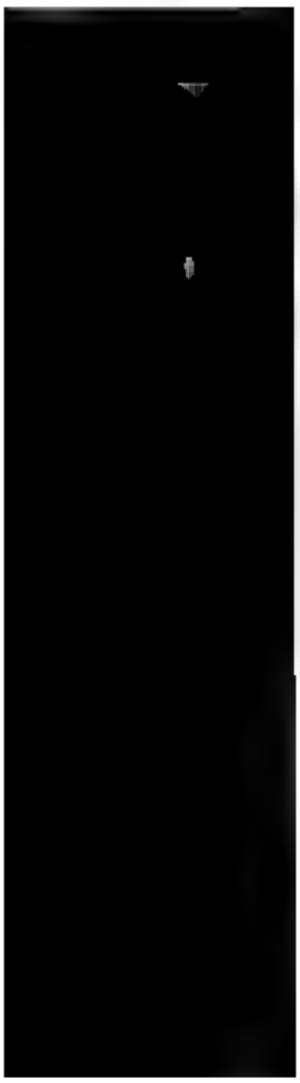

le disque ou pédicule qui le supporte c
hermaphrodites, ou par leur seule situ
genres qui ont les fleurs mâles sép.
melles.

Les filets sont articulés & comme c
piéces jointes bout à bout dans le *Tit*
Mancenilier.

Les anteres sont corps avec les filets
munément sphériques ou cubiques, m
sillons longitudinaux, & s'ouvrent en 2
2 sillons latéraux. Celles du *Caapeba* &
n'ont que 1 loge & un seul sillon, qu
dinal ou vertical dans le *Polygala*,
dans le *Caapeba* : elles s'ouvrent par
le *Caapeba*, & par leur extrémité sup
ment dans le *Polygala*, de maniere qu
une capsule en s'ouvrant.

La poussiere génitale consiste en cor
des, d'un jaune soufré & luisans.

PISTIL. 1 Ovaire porté sur un pédicule assez
Tithymalus, le *Caapeba*, le *Cavala*
gala, l'*Elsota*. Dans les autres, qui

3 ſtiles, aſſez courts, & placés au ſomet de
e.
igmate orbiculaire, ou 2 à 30 ſtigmates cilin-
s ou coniques, quelquefois aplatis & frangés,
oujours marqués ſur leur face interne d'un long
velouté ſur les bords.
aye ou 1 capſule de 1 à 15 loges, dont cha- FRUIT.
paroît former une capſule qui ſe réunit avec ſes
s autour d'un axe comun qui formoit auparа-
le ſtil du piſtil. La plûpart de ces loges ſe fen-
ur une force élaſtique en 2 valves ou batans.
du *Curcas*, du *Cupania* & du Buis, ne ſe
t point, & portent une cloiſon qui les par-
en 2, ſelon leur longueur.
placenta qui porte les graines, n'eſt autre choſe
ue même qui réunit les loges du fruit, & qui
ſa maturité formoit le ſtil de l'ovaire : l'extré-
de cet axe pouſſe dans chaque loge un mame-
qui y entre par un petit trou percé à ſon an-
térieur, pour atacher les graines. Comme la
de Papayer eſt concave, elle a pour placenta
es longitudinales ſur les parois où les graines
atachées.
En grand nombre dans le Papayer & le *Cavalam*. GRAINES.
les autres, il n'y en a que 1 ou 2 dans cha-
loge. Leur figure eſt ſphérique, lenticulaire, an-
ſe, ovoïde ou cilindrique. Elles ſont atachées,
ames, & ont toutes, excepté le *Caapeba* & le
yer, un tubercule charnu aſſez gros auprès de
atache ; mais celles du Papayer & du *Caapeba*
toute leur ſurface recouverte d'un réſeau rempli
chair aqueuſe, qui tient ſans doute lieu de ce
ercule.

Chaque graine a 3 envelopes, l'une extérieure,
rfacée ou oſſeuſe, au-deſſous de laquelle eſt une
ellicule très-fine qui envelope imédiatement un gros

corps charnu en pointant vers le ciel
le *Caapeba*, où elle ſe courbe en de
l'ovaire & ſes ſtigmates, pour rega
celui du *Niruri* ſe recourbe de même
dicule pointe vers le ciel.

REMARQUE. L'*Hernandia*, le *Cluſia*, le *Plukn*
rille, l'*Adelia* & l'*Ertela*, que Lœfli
niera, ſont des plantes décrites très-i
& qui exigent un nouvel examen.

QUALITÉS. Les plantes de cette Famille rend
un ſuc qui eſt blanc de lait dans la
s'épaiſſit en gomme-réſine ; tel eſt c
be, eſpèce de *Tithymalus*. Suivant L
ſia rend un ſuc jaune corroſif & purg
che bientôt en cette gomme-réſine, a
gutte, qui eſt purgative, & qui a l
guliere de s'enflamer au feu, & de ſe
lement dans l'eau ; mais cette plante
férer aſſez de la gomme-gutte que Pi
pia, & de celle que l'*Hortus Malab*
le nom de *Coddampulli*, pour que
que quelque Botaniſte aſſez inſtruit déc
laquelle de ces 3 plantes mérite ce no
buſtion, elles rendent du nître quadran

Mercuriale proptement dite, & celle des mon-
ſechée entre 2 papiers gris, en certains temps
une couleur bleuâtre, qui ſemble indiquer qu'on
roit tirer une teinture. L'eſpèce veluë de Mont-
, apellée *Phyllon* par les Grecs, ſéchée de
, prend une couleur vineuſe à ſes ſommités.
Tourneſol rend par expreſſion un ſuc verdâtre
par le moyen de l'alcali volatil de l'urine,
les étofes en bleu.

racines & les graines de la plûpart de ces plan- VERTUS.
ont des émétiques & des purgatifs qui ſont vio-
, ſouvent narcotiques & mortels, à des doſes
peu conſidérables. Le bois du Buis eſt ſudori-

ſommités de l'eſpèce de Tithymalus, apellée
ou Réveille-matin, apliquées ſur quelque par-
ce ſoit du corps, y produiſent une inflama-
ou érésipele, à laquelle ſuccède un emphysème
nflure conſidérable, qui dégénère en gangrène
conduit à la mort. Les habitans des Tropiques
nt combien il eſt dangereux de coucher ſous le
cenilier, & de manger des fruits de cet arbre.
eur uſage interne & externe eſt en général très- USAGES.
gereux, & le plus ſouvent mortel. Néanmoins il
quelques exceptions qu'il eſt bon de conoître.
exemple, on mange en Afrique le fruit du Pa-
r qui eſt très-ſain, & celui du *Beſtram* qui eſt
. Dans les Indes & en Amérique, on mange
manière d'épinars les feuilles du *Manihot*, ha-
s, & cuites dans l'huile; on ſait que ſes racines
uillées de leurs ſucs malfaiſans, nouriſſent nombre
bitans de l'Amérique. Les Negres du Sénégal ſe
nt avec ſuccès de l'aplication d'une feuille du Ri-
rdinaire ſur la tête, pour diſſiper la migraine;
apliquent également comme un calmant ſur les
es du corps où il y a inflamation, ſur-tout ſur

les inflamations des yeux ; ſans doute que dans ce cas cette plante agit comme un véſicatoire. Ils ſe purgent communément avec 5 à 7 racines d'une petite eſpèce de *Tithymalus*, de la groſſeur d'une plume de corbeau, ou avec 3 à 5 amandes entières du *Curcas* ; une plus grande quantité de ces amandes seroit mortelle, & il paroît que leur vertu purgative ne réſide que dans l'embrion entier, car les Nègres mangent impunément, & même avec ſenſualité, une grande quantité de ces amandes après en avoir enlevé cet embrion. On emploie l'écorce de la Casarille dans les fièvres tierces, & acompagnées de diarrée. Le *Caapeba*, apellé en Amérique Liane à percer, parce qu'infuſée dans l'eau elle la remplit d'un mucilage épais comme une gelée, s'aplique pilée ſur les morſures des ſerpens venimeux.

On ſe ſert du bois du Buis, comme extrêmement dur, pour divers ouvrages, où il remplace très-bien l'Ebene à l'aubier (une duquel il reſſemble par

	Feuilles.	*Fleurs.*	*Calice.*	*Corolle.*	*Etamines.*	*Stigmates.*	*Fruit.*	*Graines.*
am. 9. *Burm.*	Alt.	Epi axill.	Mâl.tub. court. 3 div. Fem. 5 feuill.	0.	3.	3 cil.	Capſule à 3 log. 3 valv.	1 graine ſph. dans chaque loge.
Inſ. *t. ic. 5.* *gen.* *1004.*	Id.	Id.	Mâl.tub. court. 5. div.égal. Fem. id. 5 diviſ. inégal.	0.	8.	12 cil.	Id. 6 valv.	Id.
ius. *Mar.* *Comm.* *s. Dill.*	Alt.& opoſ.	Pluſ. axill. & corimb.	Tub. med. 8 à 10 div. dont 4 à 5 extér. plus gr.	8 à 100 filets cilind.fendus en 2, ou velus.	8à100.	3 cil.	Id.	Id.
m- *p.339.* *Brown.*	Alt.	Epi axill.	4 feuill.	Mâles, 4 pétal. Fem. 0.	4.	6 cil.	Id.	Id.
. Plum.	Id.	Panic. axill.	3 feuill.	Mâles, 5 pet. Fem. 3 pet.	5.	3 cil.	Id. 3 valv.	2 ovoïdes dans ch. log
Tour. c.	Opoſées.	Têtes axill.	Mâl. 4 à 5 f. Fem. 7 f.	0.	4.	Id.	Id.	Id. à 3 angl.
Plum. *2.* *a. Pluk.*	Id.	Solit. axill.	4 à 8 diviſ.	4 à 6 pet.	8 à 12.	1 é oilé à 6 dents.	Id. 6 à 12 log. 6 à 12 valv.	Pluſ. ovoïd. dans ch.log.
lla. *Catesb.* *Linn.*	Id.	Epi term.	6 diviſ.	6 pet.	6 à 1 .	. . . .	Baye à 3 log. oſſeuſes.	1, id.
dia. *H. Cliff.* *Pluk.* *f. 1.*	Id.	Corymb. ſur les branches.	Mâl. 3 f. Fem. 6 diviſ.	Males 3 pet. Fem. 8 pet.	3.	1 hemiſph.	Id. à 1 loge, enfermée dans le calice enflé.	1 oſſel. ſpher.

II. SECTION.

A Etamines réunies par leurs filets.

	Feuilles.	*Fleurs.*	*Calice.*	*Corolle.*	*Etamines.*	*Stigmates.*	*Fruit.*	G
Niruri. *H. M. 10. t. 27. Telephioides. Tour. t. 365. Dill. Elt. 2. 282. Phyllanthus. Lin. Andrachne. Lin.*	Alt.	Pluſieurs axillaires.	6 feuill.	6 petales.	3 à 5.	6 ciliad.	Capſule à 3 log. 6 valv.	3 ch. ang. ſem.
Altora. *Adanſ. Chamalea. Burm. Aſ. t. 43. Frutex Comm. H. I. 2. 231. Clutia Boerh.*	Id.	Id.	5. f.	5 pet.	5.	Id.	Id.	1 ſ. id.
Curcas. *Cluſ. Mundubi guacu. Marcg. 97. Jatropha. 3. Lin. Sp.*	Id.	Corymb. axill.	Id.	Id.	10.	Id.	Id. 3 valv.	I on
Jatropha. 6. *Lin. Sp. Juſſievia. Houſt. ic. 3. Manihot. Dill. Elt. 2. 173.*	Id.	Corymb. term.	Mâl. tub. long. 5 div. Fem. t. court. 5 dents	Mâl. 0. Fem. 5 pet.	10.	15 à 30 cil.	Id. 6 valv.	Id ſ
Cupameni. *H. M. 10. t. 81. Mercurialis. Burm. Zeyl. t. 99. f. 4. Ricinoides. Plum. ic. 272. f. 1. Acalypha. Lin. Brown. t. 36. f. 1.*	Id.	Epi axill.	Mâl. 3 à 5 f. Fem. 3 f.	0.	3 à 10.	Id.	Id.	Id
Tourneſol. *Niſſ. Act. Ac. 1712. t. 17. Clytia. Camer. Croton 3 tinctorium. Lin Sp.*	Id.	Id.	Mâl. 5 div. Fem. 10 diviſ.	0.	10.	6 cil.	Id.	Id
Bernardia. *Houſt. MSS. Brown. p. 361. Croton. Lin.*	Id.	Pluſieurs axill.	Mâl. 3 div inég. Fem. 5 div. inég.	0.	20.	3 en lames larges.	Id.	Id
Manihot. *Tour. t. 438. Pluk. t. 205. f. 1. Mandiiba. Marcg. p. 65. Jatropha. 5. Lin. Sp.*	Id.	Id.	5 div.	0.	10.	Id.	Id. 3	Id. en de.

Feuilles.	*Fleurs.*	*Calice.*	*Corolle.*	*Etamines.*	*Stigmates.*	*Fruit.*	*Graines.*
m Brown. li. lia. Plum. t. 2 ?	Alt.	Epi axill.	Mâl. 2 div. Fem. 3 à 4 divis.	0.	2 à 6.	3 cilind.	Capſ. à 3 log. 3 valv.	1 ovoïd. dans chaque log.
ıs. Tour. Theoph.	Id.	Panicul. term.	5 feuill.	0.	15 à 100.	6 cil	1 valv.	Id.
hampia. m 17. . Plum. fil.	Id.	Corymb. axil.	Mâl. 3 à 5 feuill. Fem. 5 à 10 f.	0.	10 à 20.	1 orbi cul.	Id.	Id. ſphérique.
ıetia. m. 13.	Oppoſées & alt.	Epi ou panicul. axill.	4 feuill.	0.	8 à 10.	Id. à 4 crenel.	Id. 4 log. 4 valv.	Id. orbiculaire.
ım. H.M. . Lin.	Alt.	Panicul. term.	5 divif.	0.	15.	1 orbicul.	Id. 3 à 5 log. 6 à 10 valv.	Pluſieurs ovoïdes dans chaque loge.
. Comm. H. 66. Trew. 5.	Id.	Solit. & épi axill.	Tube hémiſph. entier.	0.	40.	Id. à 10 ou 15 créneh.	Id. à 10 ou 15 log. & 20 à 30 valv.	1 orbiculaire dans chaque loge.
ba. Plum. . Marg. 24.	Id.	Pluſ. axill. & en panic.	Mâl. 4 f. Fem. 1 f.	0.	6 à 8.	6 cil.	Baye à 1 log.	1 lenticulaire ridée.
hola. Ad. ndria. t. 22. f. 4.	Id.	3 à 4 axill.	4 feuill.	0.	2 à 3.	3 en lames larges.	Id. à 3 log.	1 longue dans chaque loge.
ya. Tour. H. M. t. t. 15. Lin.	Id.	Corymb. & panic. axill.	5 feuill. égal.	Mâl. monophyl. 5 div. régul. Fem. 5 f.	10 inegréun. à la corolle.	5. id.	Id. à 1 log.	Pluſieurs ovoïdes.

	Feuilles.	*Fleurs.*	*Calice.*	*Corolle.*	*Etamines.*	*Stigmates.*	*Fruit.*	
Adanſ.	3 à 3	. . . . .	5 feuill. inég.	Monopét. irrég. 5 div.	5 inég. réun. à la corolle.	1 orbiculaire.	Capſule à 5 log. ovale	
Tourn.	Alt. & oppoſ.	Soliv. axill. & épi term.	Id.	Id. 3 divif.	8, id.	2 ovoïdes avec 1 fill.	Id. 2 log.	
Adanſ.	Id.	Id.	Id.	Id.	Id.	Id.	Id. ailée à 1 log.	

XLVI. FAMILLE.

Les Anones. *Anonæ.*

CETTE Famille eſt une de celles qui ſont entièrement étrangères à l'Europe. Il eſt aſſez difide dire de quelle autre Famille elle ſe rapro-; il paroît cependant qu'elle tient un milieu enelles des Titimales & celles des Chataigners, le nombre de ſes ovaires & par le diſque qui les orte. Elles diſèrent eſſentielement des Pourpiers des Renoncules, en ce que leurs graines ſont droi- & non pendantes, & plus particulièrement des noncules, en ce qu'elles ont un diſque ſenſible les ovaires.

FIGURE. On n'y voit aucune plante annuelle, mais ſeulent des arbriſſeaux ou des arbres épais, de 40 piés hauteur, garnis, depuis le bas juſqu'au haut du c, de branches & de feuilles qui prennent une me conique très-agréable. La plûpart ſont toujours ds. Le *Meniſpermum* eſt le ſeul qui ait des tiges menteuſes ; il les roule de droite à gauche, de eſt à l'Eſt, en paſſant par le Sud, dans un ſens traire au mouvement diurne du ſoleil.

RACINES. Branchues & ſournies de fibres.

TIGES. Cilindriques. Leur bois eſt fort dur.

BOURJONS. Coniques, aplatis, nuds dans les plantes qui n'ont de ſtipules, & couverts par les ſtipules dans celles en ont.

FEUILLES. Alternes & ſimples dans toutes, excepté le *Fa-* qui les a compoſées de pluſieurs folioles pines, c'eſt-à-dire, diſpoſées ſur un double rang ſur a deux côtés du pédicule comun, qui eſt ter-

[illegible] Leur surface est pointillée [illegible]

[illegible] est cylindrique, sans sillon, [illegible] ; sa [illegible], & comme articulé avec [illegible]

[illegible] elles sont concaves [illegible] dans les autres elles sont pliées [illegible]. & marquées aussi en face par le tranchant ; [illegible] dans l'*Adiantum* l'extérieure renferme les [illegible]. Dans le *Trichomanes* le pédicule est roulé en [illegible] & elles sont appliquées par le côté les [illegible] sur les fossettes des autres.

[illegible] sont disposé sur un même plan.

[illegible] sont grandes, attachées aux branches près [illegible] angle ou pédicule des feuilles, dans le *Magn*[illegible] & l'*Adiantum* & le *Trichocapita* : elles tombent [illegible] en même temps que le développement des feuilles. Les [illegible] ne sont qu'en cet point.

[illegible] de ses branches des pique

; dans quelques-uns, qu'il ſemble compoſé de
rs feuilles ; mais ce qui prouve qu'il eſt mo-
lle, c'eſt qu'elles tombent en tenant toutes en-
e. Il acompagne les ovaires juſqu'à leur matu-
ans le *Syalita* & le *Narum*. Dans les autres il
peu après ſon épanouiſſement.
n'y en a point dans l'*Hydraſtis*, & cela me
upçoner que ce genre de plante pouroit être
autre Famille ; mais ſes auteurs nous l'ont dé-
trop ſuccintement, pour décider s'il apartient à
mille des Renoncules ou à celle des Chatai-
s plutôt qu'à celle-ci.

à 16 pétales aſſez épais. Ils touchent le calice COROLLE.
s étamines, & tombent peu après leur épanouiſ-
nt. Lorſqu'il n'y en a que 3, ils ſont égaux en-
, & diſpoſés ſur un rang en faiſant l'alterna-
avec les diviſions du calice ; lorſqu'il y en a
ntage, ils ſont diſtribués ſur 2 ou 3 rangs, &
intérieurs ſont plus petits que les extérieurs.

à 500 à-peu-près égales, aſſez courtes & po- ETAMI-
ſur le même réceptacle que la corolle à laquelle NES.
touchent : elles touchent auſſi aux ovaires lorſ-
leur nombre ſurpaſſe celui des diviſions du ca-
; mais lorſque leur nombre eſt égal, elles en ſont
éloignées.

Les anteres ſont corps avec les filets, & ſont
nunément parallélipipedes ou cubiques, marquées
4 ſillons longitudinaux, & s'ouvrent en 2 loges
les 2 ſillons des côtés. Celles d'une eſpèce de
niſpermum ſont cubiques, marquées de 4 ſillons
croix. Leurs filets ſont ſi courts dans l'*Anone*,
elles ont l'aparence des ovaires.

La pouſſière génitale conſiſte en molécules groſ-
es, polyedres, blanchâtres & chagrinées dans
nona. Ces molécules ſont ovoïdes, luiſantes, &
rement tranſparentes dans le *Meniſpermum*.

Chaque pistil a un stil cylindrique o
à 2 ou 4 angles, & fort court, qui
marque le lieu ordinaire.

Le stigmate est confondu avec le stil,
de petites cavités. Dans le *Menisperm*
une lame demi-circulaire, légèrement
marquée de 2 à 5 crenelures sur ses b

Assez de baies, de siliques, de cap
graines nues qui n'ont point d'ovaires. Ils son
leurs loges. Les baies de l'*Anona* &
du *Syalia* & du *Magnolia* se réuniſſen
par le bas, pour former ensemble un se
regle ou en cone; neanmoins on les sépa
les uns des autres. Les capsules du *Ma*
Syalia s'ouvrent en 2 valves par le d
cre, par le côté extérieur; celles du
vrent par le ventre ou le côté intérieur.

Le placenta qui attache les graines,
pont rendu à la base de chaque fruit,
cone de ses loges, vers son angle inté

: en plusieurs dans chaque loge. El
graines dans toutes, excepté dans le *Sya*

, l'une extérieure oſſeuſe, au-deſſous de la-
le eſt une membrane très-fine qui enveloppe imé-
ent un gros corps charnu, blanchâtre, au mi-
quel eſt enfermé l'embrion. Dans l'*Anona* &
res, elle n'a que 2 envelopes, ſavoir l'exté-
qui eſt cartilagineuſe comme dans les pepins,
érieure eſt un corps charnu comme carti-
x très-dur, grumelé ou ridé irrégulière-
de ſillons tranſverſaux, & qui contient dans
trémité inférieure un embrion 8 à 10 fois plus
e lui.

brion eſt courbé en demi-cercle dans le *Me-*
um, & droit dans les autres. Il conſiſte en
ylédons orbiculaires, plats, menus, marqués
nervures, & écartés l'un de l'autre dans le *Me-*
um; ils ſont ſans nervures & apliqués l'un
l'autre dans l'*Anona*, & la radicule pointe
vers la terre.

QUALITÉS.

plantes ont une odeur très-forte, ſouvent agréa-
& aromatique. Leurs fruits & leurs graines ont
ût piquant du poivre. Leur écorce & leur bois
ſouvent amers.

VERTUS.

graines du *Skimmi*, apelé Badiane par les
çois, ſont ſtomachiques par leur qualité aroma-
. Le *Fagara* eſt ſudorifique & diurétique; apli-
extérieurement il eſt réſolutif.

USAGES.

mange les bayes de ces plantes, ſur-tout de
na, dont quelques eſpèces ont un goût exquis
ès-délicat. Les fruits qui forment une écorce ſe
ent comme le poivre: telle eſt l'eſpèce d'*A-*
a, qu'on apelle *Guèr* au Senegal, & que les
çois y déſignent ſous les noms de Maniguette &
e d'Ethiopie.

Canada on emploie le *Fagara* pour pouſſer
rines & les ſueurs.

ns le Levant on regarde la pâte qu'on fait avec

les graines de l'eſpèce de *Meniſpermum* apelée C
du Levant, comme le vrai ſpécifique contre les p
& contre les maladies de la peau : on ſe ſe
cette pâte avec du pain pour enivrer les poi

AR- Le *Xylopicron* de M. Brown reſſemble ſi
l'*Anona*, & porte tant de caractères des plan
cette Famille, que je crois devoir l'y raporter,
que cet auteur ne lui atribue que 1 ovaire,
que certainement il en doit avoir pluſieurs ;
n'en parvient que 1 ſeul à maturité, cela lui
mun avec l'*Anona*, l'*Aſimina* & quelques
genres qui en perdent ſouvent la plus grande p
les uns abſorbant les ſucs deſtinés aux autres.

Fleurs.	*Calice.*	*Corolle.*	*Etami-nes.*	*Ovaires.*	*Fruit.*	
permum. *Fl. a. 178. Pluk. t. 364. f. 3.*	Grapes & corymbes axillaires.	6 feuilles.	3 à 6 pétales.	6.	3.	3 Bayes à 1 loge.

	Fleurs.	*Calice.*	*Corolle.*	*Etamines.*	*Ovaires.*	*Fruit.*	*Graines.*
[illegible] Comm. 2. H. M. 3.	Solit. & pluſieurs axill. & ſur les branch.	3 diviſions.	6 pet. ſur 2 rangs.	400 à 500.	40 à 130.	40 à 130 bayes à 1 log. réunies en cone.	1 ovoïde groſſe dans ch baye.
[illegible] H. Elth.	. . . . .	0.	3 pet.	100.	30.	30 id.	Id.
[illegible] Pon. ſ. 2.	5 à 6 axill.	3 à 5 dents.	6 pet. ſur 2 rangs.	Id.	. . . .	1 baye à 1 loge.	Id.
[illegible] H. M. 2. M. 5. c. 14. [illegible] 2.	Solit. le long des branch.	3 div.	6 id.	Id.	40.	6 à 40 bayes diſtinctes.	2 à 4 idd dans ch baye.
[illegible] H. M. [illegible]	Id.	6 à 9 f. ſur 2 rangs.	6 à 9 id.	30 à 50.	Id.	40 id.	4 id.
[illegible] Comm. ſect. 2. c. 85.	Id.	3 div.	6 id.	200.	6 à 8.	3 à 6 ſiliques, chacune à 12 loges.	1 id. dans ch loge.
[illegible] Herm. Catal. 1. [illegible] Lin.	Solit. term.	3 feuill.	Id.	30.	70.	70 à 100 capſules non diſtinctes des graines, imbriquées en cone.	70 à 100 graines non diſtinctes des capſules, & ailées.

XLVII. FAMILLE

Les Chataigners. *Caſtaneæ.*

FIGURE. IL y a dans cette Famille des herbes annu vivaces, des arbriſſeaux & des arbres de l grande taille. Parmi les herbes, quelques-un lèvent pas ſenſiblement leurs tiges au-deſſu terre, comme le *Dorſtenia*; d'autres, comm pèce de *Cannabis*, apellée Houblon *Lupulus*, ſarmenteuſes, & roulent leurs tiges de gau droite, c'eſt-à-dire, de l'Eſt à l'Oueſt, en par le Sud, ſuivant le mouvement diurne leil. Les arbriſſeaux & les arbres ſont aſſe d'une forme agréable, à tige droite & née de feuillages en tête conique dans le Sa en tête arondie dans les autres. Les plus gra bres, tels que le Peuplier *Populus*, paſſent 100 & même 110 piés de hauteur.

Tous quitent leurs feuilles tous les ans, quelques eſpèces de Chêne, qu'on apelle pou raiſon Chênes-verds.

RACINES. Longues, rameuſes, aſſez fournies de fibr s'étendant horizontalement. Celles du Mica *Celtis* ſont comprimées ou aplaties par les c

TIGES. Cilindriques. Les jeunes branches ſont cilin dans le plus grand nombre, & anguleuſes d autres

Leur écorce eſt épaiſſe, caſſante, & comm ridée dans les plantes des deux premières Se elles ſe lève par anneaux circulaires dans le *B* & le Liege, eſpèce de Chêne qui l'a ſpongie par écailles, ou par plaques dans le *Platanus*.

lantes de la 3e Section elle eſt ſouple & liante.
ur bois eſt aſſez dur, excepté celui du Peuplier &
Ambaiba.

niques, couverts d'écailles imbriquées ou de leurs BOURJONS
es. Ils ſortent des aiſſelles des feuilles, & ſont
rmés dans la baſe même de leur pédicule, qui
une gaîne dans le Platane, de ſorte qu'on ne
erçoit que lorſqu'elles ſont tombées.

y a dans toutes les plantes de la 1re & de la BOUTONS
ction, & dans le *Morus*, le *Celtis* & l'*Ulmus*
de la 3e, des yeux ou des boutons diſé-
s bourjons, & qui ſont formés d'écailles im-
s, d'où les fleurs ſortent avant le dévelope-
des nouvelles feuilles.

ples & alternes. Elles ne ſont opoſées que dans FEUILLES
es eſpèces de *Salix*, dans le *Lupulus*, le *Can-*
, l'*Urtica* & les 1res pouſſes de l'Orme naiſ-
Dans les genres de la 1re Section elles ont un
plus large que l'autre, & prolongé ſur le pédi-
qui eſt cilindrique ſans ſillon, excepté dans le
inus, & qui paroît faire corps avec les branches.
ſurface eſt pointillée dans le *Corylus* & le *Cel-*
& parſemée de petits globules rougeâtres &
les dans le *Carpinus* & le *Betula*. On remarque
tubercules ou glandes en-deſſus à l'origine des
les de la plûpart des eſpèces de *Populus*.

Avant leur dévelopement elles ſont pliées en 2,
apliquées en face les unes des autres par leur tran-
dans les plantes de la 1re Section, & par les
és dans l'*Ulmus*. Celles de la 3e Section les ont
caves en demi-cilindre, de manière que l'exté-
e envelope toutes les autres lorſqu'elles ſont alter-
; & lorſqu'elles ſont opoſées elles s'apliquent 2 à
face. Le *Platanus* les ſort toutes ouvertes de
gaîne qui environe ſes branches. Le *Populus* &
ques eſpèces de Saule les ont roulées des 2 côtés

sur le ventre, d'autres les ont roulées de même
le dos.

Aplati par la disposition des feuilles qui s'éte
des 2 côtés des branches sur un même plan,
les genres de la 1re Section, dans l'*Ulmus* & le
us ; dans les autres il est disposé circulairement

13. 2 stipules grandes, attachées aux branches q
environnent ordinairement en entier près de l'o
de chaque feuille, & tombant de bonne heure :
sont si petites dans quelques espèces de *Salix*,
sont celle qui a les feuilles opposées, qu'il paro
manquer entièrement. Elles sont aussi fort peti
font corps avec le pédicule même des feuilles
le *Lysimachia*. Dans quelques espèces de Ligu
s'y en a que 1 fort grande qui embrasse
la branche à l'opposé de chaque feuille, & qu
recrue en forme de cone tout le bourjon dont
est cerachée par le developement de la fe

maphrodites, & les fleurs ſtériles du *Morus*, regarde comme des fleurs mâles, ſont de vraies phrodites dont l'ovaire avorte. J'ai vu auſſi des phrodites dans le *Platanus*.

diſpoſition de ces fleurs en épi dans les plan- la 1re Section, & dans quelques-unes des 2 , les a fait nomer fleurs en chaton. Parmi ui ont les mâles ſéparées des femelles ſur le pié, il y en a dont les mâles ſont placées atement au-deſſus des femelles ou ſur le même , comme dans le *Caſtanea*, ou ſur la même comme dans le *Liquidambar*, ou ſur un ou placenta découpé irrégulièrement ſur les qui portent les fleurs mâles, pendant que les ſont raprochées vers ſon centre, comme *Dorſtenia*: le placenta qui contient les fleurs , ne difère de celui du *Dorſtenia* qu'en ce à-peu-près ſphérique, & preſque fermé comme rſe, dont l'ouverture eſt bordée d'environ ailles imbriquées, auprès deſquelles les fleurs ſont rangées au-deſſus des femelles. De toutes èces de Figuier que j'ai obſervées au Senegal, ai rencontré qu'une qui eût les fleurs mâles aſſemblées dans la même envelope, les autres oient ſur des piés diférens de ceux qui pot- les femelles; cette remarque mérite d'être ée par de nouvelles obſervations.

que fleur n'eſt acompagnée d'aucune eſpèce e diférente du calice, ſi ce n'eſt dans le *Be- le Salix* & le *Populus*.

ou 1 à 5 écailles ou feuilles, ou monophylle CALICE. n 2 à 5 parties à-peu près égales. Il acom- l'ovaire juſqu'à ſa maturité. Dans quelques , tels que le *Corylus*, le *Quercus*, le *Salix Populus*, il eſt peu aparent au tems de la fleur, devient bien ſenſible que lorſque l'ovaire apro- ſa maturité.

Dans le *Morus* il devient charnu & ſuculent co
une baye.

Quelques Botaniſtes modernes ont cru que les
femelles de l'Ortie n'avoient que 2 feuilles au c
mais j'en ai toujours trouvé 4, dont 2 à la
fort petites, ſont opoſées aux bords aigus d
vaire.

COROLLE. 0.

ETAMINES. 1 à 20, diſtinctes les unes des autres, & a
au réceptacle très-étroit du calice auquelles el
chent, & à l'ovaire. Lorſque leur nombre e
à celui des feuilles ou diviſions du calice, el
ſont opoſées.

Les anteres ſont courtes, hémiſpheriques
Salix, triangulaires dans le *Ficus*, paralle
dans le *Celtis* & le *Platanus*, & ſont cor
les filets, excepté dans le *Celtis* où elles ſon
chées légèrement & jouent en tout ſens. El
marquées de 4 ſillons longitudinaux, & s'ouvr
ceux des côtés.

La pouſſière génitale conſiſte en molécules
des, très-menues, blanchâtres, luiſantes, &
tranſparentes.

PISTIL. 1 ovaire dans chaque fleur, excepté dans le C
nea qui en porte 2 à 6 dans chaque calice ;
le *Betula*, le *Carpinus* & le *Platanus*, que
ques modernes ont dit en avoir 2 dans chaque
ou chaque écaille, n'en ont réellement que 1 :
ce dont je me ſuis aſſuré avec toutes les préc
requiſes. Il eſt poſé au centre du réceptacle du
auquel il touche & aux étamines. Dans les
de la 1re Section il eſt diviſé en pluſieurs loges
contiennent chacune 1 graine, dont il n'y en a
munément que 1 qui parvient à maturité, &
détruit les autres, & éface leurs loges.

1 à 4 ſtiles partant du ſomet de l'ovaire.

à 6 ſtigmates coniques ou cilindriques, ſouvent
dictincts des ſtiles & veloutés ſur leur face in-
e. Celui du *Caſtanea* forme une eſpèce de cou-
hémiſphérique, velue, découpée en 4 à 6 dents,
u centre de laquelle partent 4 à 6 épines droites,
driques, cartilagineuſes, luiſantes, ſemblables
tant de ſtigmates, & qui répondent à autant
brions ou de graines contenues dans chaque
re.

aye, capſule, ou oſſelet de 1. à 6 loges. Il ne FRUIT.
e point des graines mêmes, ou les graines ſont
dans les plantes de la 3e Section, ſi l'on en
epte l'*Ambaiba*, le *Bucephalon*, le *Celtis* & l'*Ul-*
Il s'ouvre en 2 valves dans le *Liquidambar*,
opulus & le *Salix*, & reſte fermé dans les
es. Ce qu'on apelle le fruit ou la baye du Mu-
r, n'eſt qu'un compoſé d'environ 50 fleurs femel-
, dont le calice devenu charnu forme autant de
es bayes raprochées en une plus conſidérable;
la même manière que les écailles des fleurs du
eau ou du Houblon ſont raprochées en tête.
e placenta qui atache les graines, eſt un petit
relevé au ſomet de chaque fruit, ou de cha-
de ſes loges. Dans le *Populus*, le *Salix*, &
être le *Liquidambar*, c'eſt une petite ligne éle-
ſur le milieu de chaque valve.

ſeule nuë dans les genres de la 3e Section, GRAINES.
pté l'*Ambaiba*, le *Bucephalon*, le *Celtis* & l'*Ul-*
. Les autres genres en ont 1 ou pluſieurs groſſes
nues dans chaque loge. Elles ſont atachées pen-
es du haut du fruit, excepté dans le *Populus* &
lix, où elles ſont droites, atachées de bas en
ſur le milieu des valves de leur capſule.

haque graine n'a qu'une envelope membraneuſe
les plantes de la 1re Section; dans celles des
tres Section, elle a 2 envelopes, l'une exté-

rieure, osseuse ou cartilagineuse, l'autre intérieure membraneuse, très-fine, immédiatement apliquée à l'embrion.

L'embrion est courbé en demi-cercle dans le *Cannabis* & le *Celtis*, & droit dans les autres. Il consiste en 2 cotylédons apliqués l'un contre l'autre & terminés par une radicule conique assez longue qui pointe vers le ciel, excepté dans le *Populus* & le *Salix* où elle pointe vers la terre.

Les graines du Coudrier & du Chataigner restent communément 1 an sous terre avant que de germer.

Il nous manque de bonnes observations sur la fonction des fleurs de l'*Ambaiba*, & sur le calice & les ovaires du *Liquidambar*, qui mieux connu se rapporoit peut-être davantage de quelqu'autre Famille.

Quelques-unes de ces plantes rendent par incision un suc laiteux ; tels sont le Figuier & le M[illegible]

violet, ce qui semble indiquer qu'elles contien-
nt une matière propre à être employée dans la
ture. La décoction du bois vieux de l'espèce de
ier apelée *Tataiba* au Bréfil, sert à teindre en
e.

Le bois d'Aune qui croît sur le bord des terreins
nfiés de pierres calcaires, a la propriété de s'in-
ier, & même de se pétrifier en peu de tems.

Ces plantes sont en général astringentes dans pres- VERTUS.
e toutes leurs parties, sur-tout le calice du gland
Chêne.

Les feuilles fraiches de l'Aune écartent & chas-
, dit on, les puces.

Le *Dorstenia* est le vrai Contrayerva des Espa-
ols, qu'on dit être un souverain contre-poison.

Pour arrêter les hémorragies & en particulier le USAGES.
chement de sang, on fait boire quelques cuille-
s du suc de l'Ortie, ou bien on fait prendre tous
jours dans du bouillon 40 à 50 goutes de tein-
e des bourjons du Peuplier, ou bien du baume
Stirax ou de Focot.

On arrête le cours de ventre & les dysenteries,
l'usage de 1 dragme de la poudre des calices
gland de chêne bue de 3 heures en 3 heures dans
vin. Ce remède passe pour un spécifique.

L'infusion du Chanvre ou l'émulsion de ses grai-
, se boit pour arrêter les gonorrhées & les fleurs
nches.

Pour les fièvres intermittentes on fait prendre avec
cès la poudre des calices du gland, ou de l'é-
ce même du Chêne.

On emploie extérieurement le baume de Stirax
de Focot pour les plaies. L'onguent *Populeum*
t avec les bourjons du Peuplier, est un excellent
pique pour dissiper les douleurs des hémorroïdes &
la pleurésie. On se sert de l'Ortie pour piquer

phalon, les amandes du Noiſetier ou Cou
Chataigner, & de quelques eſpèces de Ch
Les fruits du Houblon ſont employés pour
à la bière une amertume agréable.

On tire des Noiſettes une huile recomma
les maux de dents.

Les Chênes ſont dans toute leur force
& 200 ans; leur bois eſt d'un uſage excel
la charpente, & même pour les pilotis, p
réſiſte long-temps à la pouriture dans l'ea
de l'Orme ſert pour le charonage; on fait e
des canots avec l'écorce du Bouleau, & c
couvrir les maiſons en Laponie; le bois
& du Charme ſont ceux qui prenent le fe
cilement; celui de l'*Ambaiba* eſt ſi tendr
Américains s'en ſervent pour allumer du f
le ſecours du feu, en y faiſant tourner viv
bâton pointu. On fait des arcs de flêches
branches ſouples du Coudrier, dont on a a
quelquefois ſous le nom de baguette divina
ſon charbon ſert à deſſiner. Les tiges ma
rouies de quelques-unes de ces plantes,
le Chanvre & l'Ortie, donent une très-bonn
& il y a aparence qu'on en pouroit faire d

PREMIERE SECTION.

A 1 ou plusieurs ovaires chacun de plusieurs loges.

	Feuilles.	*Fleurs.*	*Calice.*	*Etamines.*	*Pistil.*	*Fruit.*	*Graines.*
L. Tour. t. 350. Mill., Pan. 9. Tour. t. 359. Lin. t. 1.	Alternes.	Epis en panicul. term.	Mâl. tube évasé, 4 div. Fem. 1 écaille.	4.	1 ovaire à 2 log. 2 stigm.	Capsule plate à 2 loges.	1 plate dans ch. log. dont 1 avorte.
Mill. Tour. Lin. Gen. t. 104.	Id.	Epi term.	Mâl. 1 écail. ciliée. Fem. 1 écaill. fendue en 3, ou monoph. enflée sans découpure.	15 à 20.	Id.	Osselet ovoïde ou sphériq. id.	Id. ovoïde ou sphériq.
Mill. Tour. Pluck. 198.	Id.	Id.	Mâl. 1 écail. fendue en 3. Fem. monoph. à 15 découp.	8 à 12.	Id.	Id.	Id.
Mill. Tour. Amst. 1. t. 17. Pan. t. 350. Lin.	Id.	Epi-axill.	Mâl. tube évasé, 4 à 5 divis. Fem. tube hemisphér. entier.	5 à 10.	Id. 2 à 6 log. 2 à 6 stig.	Capsule id. de 2 à 6 log.	Id. dont 5 avortent.
Mill. Tour. Amst. 1. t. 9. Lin. t. 351.	Id.	Id. & term.	Mâl. tube évasé, 3 à 5 divis. Fem. tube sphér. 4 à 5 divis.	8 à 12.	2 à 4 ovair. chacun de 2 à 6 loges.	Id.	Id. dont 3 à 4 avortent.

II. SECTION.

A 1 ſeul ovaire de 1 loge, contenant pluſieurs graines.

	Feuilles.	*Fleurs.*	*Calice.*	*Etamines.*	*Piſtil.*	*Fruit.*	*Gr*
mbar. 65.	Alternes.	Têtes en panic. term.	4 feuill.	15 à 20.	2 ſtig. ciliné.	Capſule à 2 valv.	Lo
. *Tour.* b. 1. t. 54.	Id.	Epi term.	Mâl. tube évaſé, entier. Fem. tub. en glande, évaſé, entier ou à 5 dents.	10 à 20.	Id.	Id.	Gr
ur. 1 364. t. 8. f. 3. 212 à 217	Alt. & oppoſ.	Id.	Mâl. tube en tubercule à 2 dents. Fem. id.	2 à 12.	2 id.	Id.	I

	Feuilles.	*Fleurs.*	*Calice.*	*Etamines.*	*Pistil.*	*Fruit.*	*Graine.*
Tour. t. 362. f. 3.	Alt.	Epi axill.	4 feuill.	4.	2 cil.	Capsule non distincte de la graine, ovoïde envelop. dans le calice formant une baye.	Ovoïde non distincte du fruit.
Tour. t. 420. f. 2.	Id.	En grand nombre sur un disque charnu, fermé en tête; sortant des aisselles des feuilles.	3 à 5 feuilles.	2 à 3.	1 à 2 cilind.	Id. sphérique.	Id. sphérique.
Id. Plum. 20. t. Class. Exot.	Id.	Id. sur un disque charnu, ouvert & découpé inégalem.	4 feuill.	4.	1 cil.	Id.	Id.
Id. Tour. tab. t. 56.	Id.	Têtes en épi term.	1 écaill.	1.	Id.	Id. longue.	Id. longue.
Id. Marck. Ovied. Sloan. ius. Brown. Lin.	Id.	4 à 5 épis en ombelle axillaire.	1 écaille percée de 2 trous.	1 à 2.	1 en tête ciliée.	Baye comprimée, longue, à 4 angles.	Id. aplatie.
alon. Tour. t. 37.	Id.	Epi axill.	Mâl. 4 feuilles. Fem. 0.	4.	2 coniq.	Baye ovoïde, à 3 ou 4 fillons.	Osselet sphérique.
Tour. t. 383.	Id.	Solit. & corymb. axil.	5 à 7 feuilles.	5 à 7.	4 id.	Id. sphérique.	Id.
Tour. t. 372.	Id.	Têtes hors des aissell.	Tub. hémisphér. 5 divis.	5.	2 id.	Capsule membraneuse, orbiculaire élevée.	Amande lenticulaire.

XLVIII. FAMILLE

Les Tilleuls. *Tiliæ.*

CETTE Famille tient un juste milieu entre celle des Chataigners & celle des *Gerania*. Elle se raproche par-là beaucoup de celle des Mauves. Elle ne difère de celle des Chataigners que par les caractères suivans.

FIGURE. Les plus grands arbres, tels que le Tilleul, ne sont guère plus de 70 piés de hauteur.

RACINES. Peu rameuses, & piquant en terre verticalement.

TIGES. Leur bois a peu de dureté. Leur écorce est forte & très-liante.

BOUTONS. O.

FEUILLES. Alternes dans les plantes de la 1re Section, opposées dans celles de la 2e. Elles sont digitées dans l'*Hippocastanum*, & ailées impaires dans le reste. Leur pédicule paroît articulé avec les branches.

Quoique pliées en 2 dans le *Muntingia*, elles sont encore roulées par le bas en dedans des deux côtés, & elles ont trois nervures principales.

FEUILLAGE. Aplati dans les plantes à feuilles alternes, posé circulairement dans celles à feuilles opposées.

STIPULES. Il n'y en a point dans celles qui ont les feuilles opposées.

POILS. En étoile & en soies.

FLEURS. Hermaphrodites. Il y en a beaucoup de mâles dans l'*Hippocastanum* & l'*Acer*, & souvent même elles le sont toutes sur un même pié dans le Tilleul. Il n'y a que le Rulac qui porte des mâles & des femelles sur des piés diférens.

Chaque fleur est acompagnée de 1 ou 2

Elles ſont opoſées aux feuilles dans quelques
de *Corchorus* & de *Grewia*.

ophylle dans l'*Iſora*, le *Muntingia*, l'*Hip-* CALICE.
num & l'*Acer*. Dans les autres genres il eſt
é de 4 à 7 feuilles colorées pour l'ordinaire,
tienent point enſemble, & qui tombent bien
la maturité de l'ovaire, excepté dans l'*Acer*.
ſon fond, ou plus exactement ſur le pédicule
porte, s'élève un diſque ou ſtile cilindrique,
el ſont placées les étamines & l'ovaire. Ce
eſt très-long dans l'*Iſora*, & il eſt ſi aplati &
dans l'eſpèce de Tilleul de l'Europe, qu'il
mme inſenſible. Il s'élève ſous la forme de 4
opoſées aux pétales de la corolle dans le
s, ou du moins ces écailles tienent lieu du
ien éloignant la corolle des étamines.

4 à 5 pétales aſſez menus, poſés ſur le récep- COROLLE.
du calice alternativement à ſes feuilles aux-
ils touchent, étant éloignés des étamines &
aire. Ceux du *Guazuma* & du *Grewia* for-
leur origine une écaille creuſée qui environe
ouvre l'ovaire.

eſpèce de *Triumfetta*, l'eſpèce de *Corcho-*
Brown apelle *Coreta* & l'*Iſora* manquent
de corolle, & le Rulac n'en a point du tout.

120, diſtinctes, aſſez inégales, & poſées en ETAMI-
rangs ſur le diſque qui porte l'ovaire, de ſorte NES.
touchent l'ovaire & ſont éloignées de la
& du calice.

ères, courtes, fendues en-deſſous, & atachées
ment aux filets ſur leſquels elles jouent. Celles
ilopus font corps avec les filets & s'ouvrent en
par 2 opercules horizontalement ou latérale-
, comme 2 batans de porte, à la manière du
is, du *Laurus*, &c.

ſphère génitale compoſée de molécules ovoïdes,

ſoufrées, luiſantes, opaques; ces [illegible] ſphériques dans le *Grewia*.

PISTIL. 1 ovaire poſé ſur un diſque & touchant [illegible] 1 à 2 ſtiles partant du centre du ſomet [illegible] 1 à 5 ſtigmates velus.

FRUIT. Baye ou capſule de 1 à 6 loges. Les capſ[illegible] vrent en 2 à 6 valves. Chacune des valves [illegible] *chorus* & de l'*Hippocaſtanum* a à ſon [illegible] cloiſon longitudinale. Quoiqu'il y ait 5 log[illegible] capſule du *Tilia*, il en avorte communé[illegible] ſorte qu'on n'y trouve que 1 graine qui [illegible] toute la capſule; cela arive auſſi dans le [illegible] & le *Sloana*.

Le placenta qui atache les graines, [illegible] des tubercules élevés dans l'angle intérieur [illegible] ment les cloiſons des loges ou des valves [illegible] bords de ce mêmes cloiſons. Dans l'*Urucu* [illegible] fiſte en 1 ligne longitudinale, élevée ſur le [illegible] chaque valve.

GRAINES. 1 ou pluſieurs dans chaque loge, atachée[illegible] dans le *Grewia*, & pendantes ou horizontal[illegible] les autres.

Dans quelques eſpèces de *Grewia* il y a [illegible] lets dans chaque loge, & alors ils ſont cha[illegible] loge & 1 amande; d'autres n'ont dans chaq[illegible] qu'un oſſelet qui a 2 loges, dont chacune [illegible] 1 amande.

L'embrion eſt courbé en portion de cer[illegible] le *Corchorus* & l'*Acer*, & droit dans les au[illegible] cotylédons du Tilleul ſont dentelés ſur leu[illegible] lorſqu'ilr levent de terre.

QUALITÉS. L'Erable, *Acer*, eſt le ſeul qui par inciſi[illegible] un ſuc laiteux. Ces plantes en général, & [illegible] l'Erable & le Tilleul, rendent un ſuc gom[illegible] qui par des ébulitions & des clarifications [illegible] produit un ſucre. Elles ſont mucilagineuſes. [illegible] cou *Urucu*, eſt amer & aromatique.

nt anodines, anti épileptiques & afermiſ- VERTUS
erfs. La poudre des amandes de l'*Hippo-*
eſt errhine.

l'infuſion des fleurs du Tilleul dans l'épi- USAGES.
graines du Raucou ſont couvertes d'une
ouge qui ſert dans la teinture, & dont
ains ſe peignent le corps ; on l'emploie
contre-poiſon. Les Negres du Senégal
la décoction de l'écorce de l'eſpèce de
ils apellent *Kell*, & qui eſt le *Couradi*
Malabaricus, comme un ſpécifique dans
es vénérienes.
ndes de l'*Hippocaſtanum* coupées en 2 &
ſont en uſage chez les pauvres gens pour
poëles pendant l'hiver.
du Tilleul ſert à faire des cordes à puits,
écorce intérieure pour faire de groſſes toiles.
de l'eſpèce d'Erable apelée *Glinus* par
he & *Origuela* par les Eſpagnols, eſt jau-
é de gris, & ſert à divers ouvrages de
e.

EMIERE SECTION.

A Feuilles alternes.

	Fleurs.	*Calice.*	*Corolle.*	*Etamines.*	*Stigmates.*	*Fruit*	*Graines.*
6.	Panicule terminale.	5 feuilles.	10 pétales ſur 2 rangs.	100.	2 aplatis.	Capſule à 1 log. 2 valves.	Pluſieurs anguleuſes.
3.	Corymbe axillaire.	4 à 7 feuill.	4 pét. & 4 écaill.	4.	2 cilind.	Id. 2 log.	1 ovoïde dans chaque loge.
Etam.	Corymb. term.	4 f	4 pétal.	12 à 16.	2 coniques.	Id.	Id. plate.

Fleurs.	Calice.	Corolle.	Etamines.	Stigmates.	Fruit
Triumfetta. Inst. Gen. 8. *Lappula.* Pink. t. 41. f. 5. t. 245. f. 7. *Agrimonia.* Petiv. t. 42. f. 10. *Bertramia.* Lin.	Corymbe axillaire.	5 feuilles.	5 pétales ou 0.	10 à 20.	1 cylind.	Capsule 4 à 5 log. fermées.
Sloanea. Plum. t. 244. *Apeiba.* Merr. 183.	Id. term.	Id.	5 pét.	100.	1 conique.	Id. 5 à log. 5 4 valv.
Isora. H. M. 6. t. 30. Plum. *Helleres.* Pink. t. 245. f. 2, 3.	3 à 4 axill.	Monophyll. 5 div. inég.	Id. ou 0.	50.	Id.	Id. 5 à log. ou lés en spirale.
Corchorus. Tour. t. 135. Brown. t. 25. f. 1. *Locus* Brown. p. 147.	Corymbes opoſés aux feuilles.	5 f.	5 pétales ou 0.	5 à 50.	1 hémiſph.	Capsule 2 à 5 lo 2 à 5 valves.
Tilia. Tour. t. 381. Gil. t. 49. f. 9.	Corymb. axill. ſur un pédicule ailé.	Id.	5 pétal.	30 à 50.	Id.	Id. 5 lo fermés
Guazuma. Plum. ic. 104. & 144. Houſt. ic. 3. *Theobroma.* 2a. Lin. Sp. 782.	Corymb. axill.	Id.	Id. entiers ou fendus en 2.	10 à 20.	1 conique.	Id. chag nue ca baye.
Grewia. Lin. *Conradi.* H. M. 5. t. 46.	Id. ou opoſés aux f. & term.	Id.	5 pet.	120.	1 orbiculair.	Baye d à 4 lo
Muntingia. Plum. ic. 205. *Mallam toddali.* H. M. 4. t. 40. *Calabura.* Pink. t. 154. f. 4.	Solit axill.	Monophyll. 5 div.	5 pétal. pédicul.	50.	5 rampans en étoile.	Id. log.

II. SECTION.

A Feuilles opoſées.

Fleurs.	*Calice.*	*Corolle.*	*Etamines.*	*Stigmates.*	*Fruit.*	*Graines.*
...um.	Panicule terminale.	Monophyll. 5 div.	4 à 5 pét. pédicul.	7 à 8.	1 conique.	Capſule de 1 à 4 log. 2 à 4 valves.	1 à 5 ſphériq. ovoïde ou anguleuſe dans ch. log.
...386.	Id. & épi.	Id. 5 à 6 div.	5 à 6.	7 à 12.	2 à 3 cilind.	Id. 2 à 3 log. fermées & aîlées.	1 à 2 ſphériq. id.
...nag. ...817.	Ombell. & épi term.	4 à 5 feuill.	0.	4 très-long.	2 cil.	Id. à 2 log.	Id.

leuls & de l'autre à celle des Mauve
difère eſſentiellement, en ce que ſes ét
réunies entr'elle, ſans adhérer à la corolle
par ce qui ſuit.

RACINES. Tubereuſes ou articulées dans quelq
d'*Oxys*.

FEUILLES. Opoſées ou alternes, ſimples, palmée
ou pinnées ſur 1 à 2 rangs par paires o
res. Elles ſont pavoiſées dans le *Cardami*
les d'en-bas de la plûpart des *Geranium*
nairement alternes, pendant que celles d
opoſées, l'une des 2 étant plus grande
Elles ſont roulées des 2 côtés en dedà
Viola.

Le pédicule dans l'*Oxys* eſt articulé
même où il ſe diviſe en 2 ſtipules.

Il y a 2 tuberbules ſous les feuilles d
près de leur origine.

STIPU-LES. Elles ſont corps avec le pédicule de la
ne tombent qu'avec lui, dans les feuill
des *Geranium* d'Europe, & dans tou
même d'en-haut des *Geranium* d'Afri

ur ſon pédicule préciſément au-deſſous de l'en-
où il eſt articulé.

fuſeau dans le *Malpighia* & le *Baniſte-* POILS.

les ſont acompagnées d'écailles toutes les fois FLEURS.
les ſont réunies pluſieurs enſemble. Le corymbe
épi de fleurs du *Corindum* a un peu au-deſſous
ui, vers le haut de ſon pédicule, 2 vrilles ſim-
, opoſées, recourbées en-deſſous en pluſieurs
s de ſpirale, & acompagnées chacune d'une
te écaille à leur origine.

imple, monophylle, diviſé très-profondément en CALICE.
arties, & acompagnant l'ovaire juſqu'à ſa matu-
. Chacune des diviſions de celui du *Malpighia*
du *Baniſteria* porte en deſſous 2 tubercules, ex-
té la 5e de ces diviſions qui n'en a qu'une, en
e qu'elles n'en ont que 9 en tout ; ces tubercu-
ſuintent une liqueur miéleuſe. Celui de la plû-
t des *Geranium* d'Afrique forme ſur 1 des côtés
ſa baſe une foſſette qui reſſemble à un éperon
s court que celui du *Cardamindum* & qui l'éloi-
des étamines.

l y a 2 de ces calices dans un nouveau genre
j'ai obſervé au Senégal.

à 5 pétales égaux ou inégaux, ſéparés les uns COROLLE.
autres & des étamines, dont ils ſont le plus ſou-
t un peu éloignés touchant le calice auquel ils
t légèrement atachés, du moins il y en a 2 qui
ſont bien ſenſiblement au-deſſus de l'éperon du
damindum. Néanmoins ils paroiſſent légèrement
nis dans quelques eſpèces d'*Oxys*, & même ata-
s par leur onglet à la baſe du cilindre des éta-
nes, mais ils ne le ſont pas réellement comme
ns les Mauves. Ils ſont portés ſur un long pédi-
le, excepté dans le *Corindum* & le *Viola*. Le 5e
tale du *Viola* ſe prolonge à ſa baſe en un éperon

l'eau, enivre & fait mourir les poiſſons qui
ſont pas moins ſains à manger : le fruit de l'
eſpèce gravée par Plukenet, t. 168, f. 6, & qui
feuilles pinnées ſur 2 rangs, ſert à empoiſonn
flêches à Cayenne, ſuivant Barrère.

	Feuilles.	*Fleurs.*	*Corolle.*	*Etamines.*	*Stigmates.*	*Fruit.*	
Malpighia. Plum. ic 166 à 168.	Oposées.	Corymb. axill. & term.	5 pét. égaux, pédiculés.	10 égales	3 cylind.	Baye à 3 loges.	1
Banisteria. Houst. *Act. Ang. Acer.* Plum. ic. 14, 15, 16.	Id.	Id.	Id.	10.	Id.	Capsule, id.	1
Cardamindum. Tour. t. 224. Feuill. 2. t. 42. 3. t. 8. *Trapaolum.* Lin.	Opoſées & alternes, ſimples & palmées.	Solit. axill.	Id. inégaux.	8 inég.	3 coniq.	Id. ſe ſéparant en 3.	
Corindum. Tour. t. 246. *Cururu.* Marcg. 22. *Clematis.* Plum. Amer. t. 91. *Cordis Indi folio.* Pluk. t. 168. f. 5, 6.	Alternes, pinnées, 1 ou 2 rangs, avec impaire.	Corymb. ou épi axill. & term.	4 pet. inégaux, ſeſſiles avec une écaille ſur chacun.	Id.	Id.	Capſule à 3 log. fermées.	Id.
Melianthus. Tour. t. 245. *Herm. L. B* t. 415. Comm. rar. t. 4.	Id.	Epi axillaire.	4 pet. inégaux, pédicul.	4 inég.	1 conique.	Id. 4 loges.	1
Geranium. Tour. t. 142. Dil. Elt. t. 125 à 136. *Gruinalis.* Riv. *Pelargonium.* Burm.	Id. & opotées, ou ſimples.	Solit. ou corymb. axill.	5 pét. égaux ou inégaux, pédicul.	10 filets, 1 à 10 antères.	5 cilind.	Id. 5 loges fermées qui ſe ſéparent.	
Oxys. Tour. t. 19. Burm. Afric. t. 25 à 28. *Trifolia vaddi.* H. M. 9. t. 19. *Oxalis.* Lin.	Alt. digitées, 3 à 3, ou pinnées par paires.	Solit. ou ombell. axill.	5 pét. égaux, pédicul.	10 inég.	5 ſphériques.	Id. & 5 valves.	

	Feuilles.	*Fleurs.*	*Corolle.*	*Etamines.*	*Stigmates.*	*Fruit.*	*Graines.*
Eli. 46.	Alt. & ſimples, ou pinnées avec impaire.	Corymb. term.	5 pét. égaux, pédicul.	5 égal.	1 cilind.	Capſule à 5 log. & 5 valves.	Pluſieurs plates dans ch. loge.
Eli. 9. f. 1	Alt. ſimples.	Id.	Id.	Id.	5 cil.	Id.	1 anguleuſe, id.
236. 47.	Id. & palmées.	Solit. axill.	Id. inég. ſeſſiles.	5 inég.	1 ſphérique.	Id. 1 log. 3 valv.	Pluſieurs ovoïd.

fèrent particulièrement en ce que leu
réunies entr'elles & atachées à la c

RACINES. On y voit des herbes annuelles ,
& des arbres. Parmi les herbes , quel
chent leurs tiges ſur la terre , comm
pèces de *Malva* & de *Ketmia*. Les
les arbres ſont aſſez épais , d'une fo
à tige droite aſſez nue, & couronée de
arondie. Le Baobab eſt vraiſemblab
gros des végétaux , ſon tronc paſſe ſ
de diametre , & la largeur de ſa têt
150 piés , quoiqu'il n'ait guère que
de hauteur. Le Ceiba , quoique mo
paſſe probablement en hauteur tous
nus ; j'en ai vu qui avoient plus de
hauteur ; leur tige ou leur tronc avo
de diametre ſur 60 à 70 piés de lo
terre & les branches.

Il y a peu de ces plantes qui conſ
dure toute l'année ; cela ſe réduit au
pariti , & à 2 eſpèces de *Lavatera* do
l'une *Althæa Olbia*. & dont l'autre eſ

: qu'il doit vivre & groſſir encore infiniment

l.

rameuſes, extrêmement longues, & s'éten- RACINES.
our l'ordinaire horizontalement.

ndriques. Jeunes branches cilindriques dans le TIGES.
rand nombre, & anguleuſes dans les autres.
rce épaiſſe, fort ſouple & très liante.
s très-mou, & aſſez léger.

niques, nuds, ſans écailles, au bout des bran- BOURJONS
& aux aiſſelles des feuilles : leurs ſtipules ne
s aſſez grandes pour les recouvrir.

mes, ſimples, palmées ou digitées. Quelques FEUILLES.
ont ſur les nervures à la face inférieure des
s près de leur origine, des foſſettes creuſées
e de ſillons, qui ſont comme autant de vaiſ-
écrétoires, dont les bords ſont ſouvent ren-
omme des tubercules, d'où ſort une liqueur
& mielleuſe : le *Ketmia Syrorum*, & le *Ket-*
bdariſa, ont 1 foſſete ſemblable ſur la nervure
lieu de leurs feuilles ; le coton en a 3, ſa-
me ſur chacune des 3 nervures du milieu,
eſt de remarque que cultivé dans ces cli-
ci, il en perd ſouvent 2 ; le *Pariti* & l'*U-*
a ont quelquefois 3, mais plus comunément

nt leur dévelopement, elles ſont pliées en 2
elles ſont ſimples ſans découpures, comme dans
theria, le *Dayena*, l'*Abutilon*, &c. & en
de doubles qu'elles ont de nervures lorſqu'el-
t palmées ou digitées, comme dans le *Malva*,
a, le Baobab, &c. & elles ſortent droites
r pédicule, excepté dans l'*Abutilon* & le
a, qui les portent d'abord pendantes & cou-
ſur ſa longueur. Lorſqu'elles ſont bien déve-
elles s'inclinent comunément ſous un angle de
grés vers la terre.

Le pédicule qui porte les feuilles eſt ordin
cilindrique, renflé à ſon origine, & comme
avec les branches.

...ILLAGE Diſpoſé circulairementr

...PULES. 2 médiocres & ſimples, atachées ſur le
ches, 1 de chaque côté du pédicule des
Elles ſont droites ou pendantes, & tombe
avant les feuilles.

...INES. Quelques eſpèces de *Dayena*, de *Cuib*
Ketmia, ſont armées le long de leurs tige
leurs branchs de piquans coniques, qui ont
fois juſqu'à 2 pouces de diametre dans le *Ce*
qui tombent de bonne heure, parce qu'elles ne
qu'à l'écorce.

...POILS. J'en ai obſervé de 4 eſpèces ſur ces plan
voir des poils coniques ou en forme de ſoi
poils en fuſeau, des poils en aigrette, & c
en étoiles de diférent nombre de rayons; c
niers ſont les plus comuns.

...ETES. Hermaphrodites. Il y a une eſpèce de *Ne*

Dans ceux-ci le calice intérieur eſt conſ-
d'une ſeule pièce découpée en 5 à 7 par-
es, excepté dans le *Tſiubaki* & le *Laſian-*
l'ont compoſé de pluſieurs feuilles. Le tube
irrégulièrement d'un côté dans l'eſpèce de
apelée *Gombo*. L'extérieur eſt auſſi mono-
dans quelques-uns ; mais dans le plus grand
il eſt compoſé de pluſieurs feuilles, qui pa-
moins être un ſecond calice que les apendi-
1er. Le *Velaga* a quelquefois 2 ou 3 écailles
du calice : mais ce ſont de vraies ſtipules
ompagnent, & non un 2e calice, car elles
dès leur épanouiſſement.
lice tombe dans le *Tſiubaki*, le *Baobab* & quel-
pèces de *Ketmia* dès que l'ovaire comence à
; dans les autres genres, il l'embraſſe &
agne juſqu'à ſa parfaite maturité.

5 à 7 pétales égaux, arondis ou triangulaires, COROLLE
fois échancrés ou dentelés en haut, & ter-
en bas par un onglet ou pédicule qui les ata-
deſſous autour du centre ou réceptacle du
uquel ils touchent, & en-dedans au cilindre
mines, de ſorte qu'ils paroiſſent ne former
ul pétale, quoiqu'ils ſoient réellement diſ-
s uns des autres, & entièrement ſéparés
rement, comme il arrive dans quelques genres
amille des Titimales. Lorſqu'ils ſont épanouis,
couvrent toujours en grande partie les uns les
, ſoit le côté gauche, ſoit le côté droit, diſpoſi-
change ſelon la ſituation où ſe trouve la fleur,
ment à l'aſpect du ſoleil & aux branches ;
qu'on obſerve auſſi dans la corolle de la
des Apocins. Ils ſont alternes avec les divi-
calice, & tombent peu après leur épanouiſſe-

pétales du *Dayena* ont le pédicule ou l'on-

à-peu-près la forme d'un cœur ; &
recouvrement aux antères des étamin
deſſous ; elle eſt fendue profondémen
échancrure du fond de laquelle ſort 1 f
& terminé en maſſue dans l'eſpèce ar
eſt très-long & en forme de ſoie dans
& épineuſe.

Dans le *Tsjinkin* les pétales au nc
comme les diviſions de ſon calice ,
très-long , & ſont dentelés ou déchi
bords à-peu-près comme ceux de l'Oeil
ont outre cela entr'eux 5 filets qui ont l'a
mines , mais ils ſont plus longs qu'elles
un tubercule verdâtre , au lieu que le
les antères jaunes.

ETAMINES. 5 à 700 égales ou inégales. Elle
les unes aux autres par l'extrémité inf
filets , pour former un cilindre qui p
cle du calice , envelope l'ovaire qu'
s'atache à la baſe des pétales qu'il r
Dans le *Ceiba* elles paroiſſent former pl
réunis par le bas entr'eux & avec la corc
du *Velaga* laiſſe partir de ſon ſomet 5
que les autres & ſans antères.

Les antères ſont ovoïdes , couché

...ssière génitale consiste en globules jaunâ-
...paques & hérissés de pointes coniques.

...aire posé sur le réceptacle du calice, tou- PISTIL
...x étamines & à la corolle. Dans l'espèce de
... qui est annuelle, il est porté sur un long
..., comparable à celui du Titimale & des plan-
...la Famille des Tilleuls.

... creux en-dedans en forme de trompe. Il en-
...uyau des étamines sans leur être aucunement
..., & se divise en autant de branches qu'il y
...ges dans l'ovaire, quoique cela ne soit pas
... constant.

...a autant de stigmates que de branches au stile.
...es uns ce sont de longs sillons velus impri-
... le côté intérieur des branches du stil; dans
... ce sont de petites têtes sphériques, compo-
... poils cilindriques qui les rendent veloutés.

..., ou capsule ligneuse ou membraneuse de 1 FRUIT
...ges. Il y a de ces fruits qui ne s'ouvrent
...telle est la baye du *Malvaviscus* & la cap-
...neuse du *Baobab*; d'autres se séparent en au-
... capsules, pour ainsi dire, qu'il y a de loges,
... loges ne s'ouvrent point, tels sont les fruits
...*yena*, du *Läff*, du *Malacoides*, du *Lava-*
...*Malva* & de l'*Urena*. D'autres s'ouvrent
...nt de batans qu'il y a de loges, & chacun
...batans forme la $\frac{1}{2}$ de chacune des 2 loges
..., par le moyen d'une cloison longitudinale
... milieu de leur largeur; tels sont le *Ve-*
...*Stevartia*, le *Tsubaki*, le *Lasianthus*, le
..., le *Ceiba*, le *Ketmia* & le *Gossypium*. Dans
... chaque loge se sépare & s'ouvre en 2 batans
... le *Waltheria*, le *Napæa*, l'*Abutilon*. La
... du *Pariti* a cela de particulier, qu'elle se
...en 5 valves fermées & divisées chacune en
... par une cloison mitoyenne. Lorsque le nom-

dans une eſpèce de *Lavatera* qui ne
cela ſeul faire un genre particulier.

GRAINES. 1 ou pluſieurs dans chaque fruit,
cune de ſes loges. Les unes ſont le
autres ſont ovoïdes ou courbées en
de lièvre : elles ſont atachées en tou
ou horizontalement, ou pendantes à
de chaque loge.

Chaque graine a 2 envelopes, l'
cartilagineuſe, extrêmement dure, l'
neuſe, extrêmement fine, apliquée i
l'embrion.

L'embrion eſt courbé en portion d
d'un corps charnu, ſphérique, blanch
dans le *Baobab* & le *Pariti*. Il conſi
lédons à-peu-près orbiculaires, mar
nervures longitudinales, ſur leſquelles
& en une radicule cilindrique aſſez lo

QUALITÉS. Ces plantes abondent en mucilage
qu'elles contienent une matière gommeu
beaucoup d'eau. Elles dépoſent cette ma
où on les met infuſer ou en décoction.

du ſang, les inflamations internes, les irri-
, les ardeurs d'urine, & corigent ou émouſ-
âcreté des humeurs. Celles qui ont de l'acidité
:hiſſent.

raport de P. Alpin la terre de Lemnos, *terra* USAGES
ia, n'eſt autre choſe que la poudre tamiſée de
air fongueuſe, acide & ſucrée qui envelope les
es du *Baobab*, aporté en Egypte par les Ara-
du Senégal. Cette poudre eſt d'un uſage fami-
au Caire & dans preſque tout le Levant, où on
ait prendre une dragme en diſſolution dans l'eau
Plantain, ou, à ſon défaut, en infuſion ou en
ction dans l'eau comune, pour les crachemens
ng, le flux de ſang hépatique, les fièvres peſ-
ielles & putrides où l'alcali domine, dans la
rie, la dyſenterie, & pour procurer les regles.
a les mêmes uſages au Senégal, où les Negres
nt tous les jours dans leur manger une pareille
de la poudre des feuilles même du Boabab; ils
nt à cette poudre le nom de *Lalo*. Les Negres
rent l'uſage de la décoction des racines de la
e qu'ils apellent *Läſſ*, à nombre d'autres plan-
qu'ils regardent comme ſpécifiques dans les mala-
vénériennes, ſur-tout pour faire couler les chau-
les, & ils les guériſſent ſans aucune ſuite fâ-
ſe avec cette ſeule plante.

orſque l'acide domine dans ces plantes, elles ſont
ées oſeilles, & on les mange comme telles dans
rie torride.

'écorce de ces plantes, qui eſt très-liante & d'une
de ſoupleſſe, ſe fend en de longues lanières
n emploie utilement à faire d'aſſez bons cor-
s.

:ur bois eſt-très léger, & trop mou pour être
:un uſage. On ſe ſert néanmoins au Senégal &
Amérique du tronc du *Ceiba*, qui eſt ſans doute

le plus grand, & après le *Baobab*, peut être le plus gros des arbres connus de l'Univers, pour faire des pirogues ou des canots d'une grandeur demeſurée, & capable de porter voile ſur la mer.

PREMIERE SECTION.

A 1 ſeul Calice.

	Fleurs.	*Calice.*	*Etamines.*	*Stigmates.*	*Fruit.*	
Waltheria. *Lin.* *Monoſpermalthæa. Iſn. Act. Ac. 1721. t. 14.* *Betonica. Pluk. t. 150. f. 5, 6.*	Corymb. axillaire.	Tub. médiocre, 5 diviſ.	5.	20 à 30 cilind.	Capſule à 1 loge, 2 valves.	1
Dayena. *Adanſ.* *Chetaa. Jacq.*	2 à 5 axill.	Tube court. id.	5.	1 cilind.	5 log. fermées qui ſe ſéparent.	
Napæa. *Lin.* *Malva. Herm. L. B. t. 23.* *Abutilon. Ehret. ic. 7, 8.*	Corymb. axill.	Tube méd. id.	10 à 20.	5 à 10 cilind.	5 à 10 log. chacune à 2 valves.	
Abutilon. *Tour. t. 25.* *Dill. Elt. t. 2, 5, 6.* *Malvinda. Dill. Elt. 171, 172.* *Sida. Lin.*	Id. & 1 à 2.	Id.	15 à 60.	3 à 35 cilind.	3 à 35 log. id.	1
Velaga. *Herm.* *Pterocſpermadendum.* *Amm. Act. Petr. 8. t. 14-17.* *Pentapetes. Lin.*	Solit. & Corymb. axill.	Id.	15.	1 cilind.	5 log. id.	
Stewartia. *Lin. Ca-mel. 3. t. 13.* *Malaccadendron. Mitch. Gen. 16.*	Solit. axill.	Id.	30.	5 cilind.	Id. 5 valv. chacune avec 1 cloiſon.	1
Laſianthus. *Lin.* *Hypericum 3. Lin. Sp. 783.* *Alcea. Pluk. t. 352. f. 3.* *Cateſb. 2. t. 44.*	Solit. term.	5 feuilles orbicul.	30.	5 cil.	Id.	1

	Fleurs.	*Calice.*	*Etamines.*	*Stigmates.*	*Fruit.*	*Graines.*
...ampf. 852. ...a.	1 à 2 axill.	20 feuill. orbicul. imbriquées.	100.	1 coniq.	Capſule, 3 à 5 log. 3 à 5 valv. chacune avec 1 cloiſon.	1 à 3 ovoïdes dans chaq. loge.
...pb. 1. t. 29.	Corymb. ou ombell. le long du tronc.	Tube méd. 5 div.	7 à 8.	. . . . .	5 loges, 5 valv. id.	2 à 4, id. envelopées de chair molle.
...'. Alp. 67. ...c. 1759. Lin.	Solit. axill.	Id.	700.	10 à 14 priſmatiques.	10 à 14 log. ne s'ouvrant point.	Pluſieurs id. envelopées de chair ſeche.
...a. Gen. 32. ...3. t. 49.	Corymb. le long du tronc.	Id.	5 à 100.	1 ovoïd.	5 loges, 5 valv.	Pluſieurs envelopées de laine.

II. SECTION.

alices, dont l'extérieur eſt de pluſieurs pièces.

lice intérieur eſt monophylle à 5 diviſions

	Fleurs.	*Calice extérieur.*	*Etamines.*	*Stigmates.*	*Fruit.*	*Graines.*
...tus. Dill. Lin Sp. 694.	Solit. axill.	5 à 10 feuilles menuës.	30 à 40.	10 ſphériq.	Baye à 5 loges.	1 ovoïde dans chaq. loge.
...our. t. 26. ...r. S. 5.	Id.	Id.	Id.	5 ſphériques.	Capſule à 5 log. 5 valv. chacune avec 1 cloiſon.	4 à 5, id.

	Fleurs.	*Calice extérieur.*	*Etamines.*	*Stigmates.*	*Fruit.*
Läff. Samg. Abutilon. Plum. ic. 1.	Solit. axill.	5 à 10 feuill. menuës.	30 à 40.	10 ſphériq.	Capſule à 5 log. fermées qui ſe ſéparent.
Malva. Tour. t. 24. Pluk. t. 44. f. 9. Alcea Tour. t. 24.	Pluſieurs & corymb. axill.	2 à 3 feuill. menuës.	20.	10 à 25 cilind.	10 à 25 log. chacune à 2 valves
Malacoides. Tour. t. 25. Malva. Mor. S. 5. t. 17. f. 11. Malope. Linn.	Solit. axill.	3 feuill. larges.	40.	20 à 30 cilind.	20 à 30 log. fermées, diſpoſées ſur 2 ou 3 rangs & qui ſe ſéparent.

III. SECTION.

A 2 Calices, tous 2 d'une ſeule piè

LE calice intérieur eſt monophylle à 5 di égales, excepté dans le *Tsjinkin*, qui a 6 diviſions.

	Fleurs.	*Calice extérieur.*	*Etamines.*	*Stigmates.*	*Fruit.*
Lavatera. Tour. Act. Ac. 1706. t. 3. Malva C. B. Prod. t. 137. Mor. S. 5. t. 17. f. 9. Althaea. Dill. Elt. t. 9.	Solit. & pluſieurs axill.	3 diviſ.	20.	7 à 20 ciliud.	Capſ. à 7 ou 20 log. fermées qui ſe ſéparent.
Althæa. Tour. Alcea. Tour. t. 24. Zaml. ic. 169.	Id.	6 à 9 diviſ.	20.	12 à 20 ciliud.	12 à 20 log. id.
Urena. Dill. Elt. t. 319. Malvinda, Burm. Zeyl. t. 69.	Solit. axill.	5 diviſ.	20.	10 ſphériq.	5 log. id.

	Fleurs.	*Calice extérieur.*	*Etamines.*	*Stigmates.*	*Fruit.*	*Graines.*
...1. 2. 30. ...1. 2. 29. ...*Lin. Sp.*	Corymb. axill. & term.	10 à 12 divif.	100.	5 ſphériques.	Capſule à 10 log. réunies 2 à 2, & à 5 valves.	Pluſieurs ovoïdes dans chaq. loge.
...*H. Pisb.* ... ...*H. M.* 1. ...1. 2. 27.	Solit. axill.	5 divif.	60.	1 cilind. à 3 ou 4 angles.	3 à 4 log. 3 à 4 valves, chacuneavec 1 cloiſon.	Id. enveloppées de laine.
...*Rumph.* 7. ...*Lin.*	Corymb. term.	6 à 7 div.	60.	Id.	.....	.....

LI. FAMILLE.

Les Capriers. *Capparides.*

CETTE Famille ſemble tenir un milieu entre celle des mauves & celle des Cruciferes. Ce qui la caractériſe, c'eſt que ſes étamines ſont portées ſur un diſque loin de l'ovaire, excepté dans le Câprier & la Granadile, & loin de la corolle, excepté dans la Vigne, & que ſon fruit n'a qu'une loge.

FIGURE. Elle renferme des herbes, & des arbriſſeaux dont quelques-uns ſont toujours verds. Il n'y a que le *Micambe* & le *Reſeda* qui fourniſſent des plantes annuelles. Les arbriſſeaux ſont tortueux, affectent d'une forme irréguliére, & quelques-uns ont des branches ſarmenteuſes, ſouvent longues de 5 à 100 pieds qui rampent ou s'atachent par des racines ou par des vrilles ſur tous les corps voiſins ; c'eſt ce qui arrive au Caprier, à la Vigne, à la Granadile & au *Marcgravia.*

RACINES. Longues, tortues, peu rameuſes. Il en ſort le long des branches dans quelques eſpèces de Vigne.

TIGES. Et jeunes branches cilindriques. Elles ſont ſarmentées dans quelques eſpèces de Vigne & de Granadile.

BOURJONS Coniques, nuds, ſans écailles.

FEUILLES. Alternes, ſimples, ailées, palmées ou digitées, portées ſur un pédicule cilindrique qui ſemble faire corps avec les branches. Le *Hombak* n'a point de feuilles, ſuivant Lippi, mais 2 épines qui en tiennent lieu ; mais l'analogie nous fonde à ſoupçoner entre les 2 épines de cette plante une feuille ſemblable à une écaille ſi petite qu'on ne la découvre pas au premier abord.

leur dévelopement elles ſont pliées en 2 lon-
ement, lorſqu'elles ſont ſimples comme dans le
, & en autant de doubles qu'elles ont de ner-
lorſqu'elles ſont palmées ou digitées, comme
Granadilla, le *Tapia*, &c. & raprochées
de cone, en s'apliquant pluſieurs emſemble
côtés.

oſé circulairement. Il paroît aplati dans le Ca- FEUIL-
le *Marcgravia*, par la diſpoſition des feuil- LAGE.
s'étendent ſur un même plan des 2 côtés
ches.

ſqu'inſenſibles, placées comme 2 petites STIPULES.
r les branches, 1 de chaque côté du pédi-
feuilles. Celles de la Granadile & de la
ſont aſſez grandes. Le Caprier & quelques
de *Micambe* ont à leur place 2 petites épi-
les, recourbées en-deſſous, & qui ne tom-
fort tard. D'autres eſpèces de *Micambe* &
da n'en ont point du tout.

ques eſpèces de *Micambe* ont ſur leurs bran- EPINES.
piquans peu conſidérables, qui tombent de
eure, parce qu'ils ne tienent qu'à l'écorce.
rier n'en a pas d'autres que ceux qui tienent
ſtipules à ſes feuilles.

t de l'aiſſelle de la Granadile une vrille ſim- VRILLES.
ui ſert à la cramponer ſur les corps qu'elle
Il en ſort pareillement une, mais du côté
ux feuilles dans la Vigne, & elle eſt ra-

les en ſoie. POILS.

aphrodites, acompagnées chacune d'une ou FLEURS.
écailles, excepté lorſqu'elles ſortent ſolitai-
des aiſſelles des feuilles. Celles de la Gra-
nt ſur leur pédicule, beaucoup au-deſſous
e, 3 écailles ou feuilles opoſées, à peu-près
, qui ont l'aparence d'un ſecond calice.

longs, droits, mais renverſés de ſorte que
tare ſe trouve en-deſſous.

CALICE. Monophylle ou polyphylle de 2 à 6 d
les ou inegales. Il tombe bien avant la
fruit, excepté dans le *Reſeda*.

COROLE 0 ou 1 à 6 pétales égaux ou inégaux
pediculés, poſés ou à une diſtance ſen
lice, comme dans le *Micambe*, ou ſur l
même du calice auquel ils touchent, ou
du tube du calice même, comme dans
dle. Ils ſont tournés tous d'un côté dans
& le *Brevnia*. Quelques-uns ſont fendus
frangés dans le *Reſeda*. Celle du *Marcgra*
bie a une cloche ou à une calote hémiſph
les étamines en ſe dévelopant font tomber
pièce comme un couvercle.

Il y a outre les pétales dans la Granadi
ronne entière, ou frangée à 2 ou 3 ran
forme une eſpèce de tube ataché légèrem
tales ſur leur côté intérieur & au haut
calice, de ſorte qu'ils imitent une coroll
tale : ce tube eſt aſſez long dans les eſpè

même de l'ovaire ; néanmoins elles touchent
ire dans le *Reſeda* & la Granadile, & ſont éloi-
s de la corolle ; dans la Vigne au contraire
touchent la corolle & ſont loin de l'ovaire. Ce
e eſt cilindrique, très-long, & ſe confond avec
qui ſuporte l'ovaire dans le *Micambe* & le
nia, & elles ſont atachées au milieu de ſa lon-
ou à-peu-près.

es antères ſont longues, atachées légèrement aux
ſur leſquels elles jouent dans la Granadile, &
leſquels elles ſe tienent droites dans les autres.
ſont marquées de 4 ſillons longitudinaux, &
rent en 2 loges par les 2 côtés.

La pouſſière génitale conſiſte en molécules ovoï-
très-menues, ſoufrées, luiſantes, & peu tranſ-
entes.

PISTIL.

L'ovaire porté ſur un pédicule ou ſtile qui eſt très-
dans le plus grand nombre, & qui l'éloigne des
mines, excepté dans la Granadile & le *Reſeda*.

Le ſtil cilindrique fort court, excepté dans la Gra-
dile qui en a 3 médiocrement longs & divergens,
le *Reſeda* qui en a 3 à 5.

Le ſtigmate hémiſphérique, velu au ſomet de cha-
e ſtile. Il eſt conique & marqué d'un ſillon velu
la face interne de chaque ſtile dans le *Reſeda*.

FRUIT.

La baye ou capſule à une loge, arondie ou alon-
e en forme de ſilique. La baye de la Vigne paroît
2 loges dans certaines circonſtances. Les ſphéri-
es ne s'ouvrent pas : celles qui ſont en ſilique s'ou-
rent en 2 valves du haut en bas. La capſule du
ſeda eſt ouverte par le haut.

Le placenta qui porte les graines conſiſte, dans les
apſules bivalves, en une fenêtre ſemblable à la
loiſon des ſiliques des Cruciferes dont on auroit
nlevé la membrane, ne laiſſant que la nervure qui
n borde le contour, & qui réunit les valves. Dans

forme de rein, ou aplaties, atachées en tous ſe
filets longs au placenta. Elles ſont élevées, dr
la Vigne, & horizontales ou droites ou pend
les autres. La chair qui envelope les grain
fermée dans une membrane dans la Gran

Chaque graine a 2 envelopes, l'une e
cartilagineuſe, peu dure, l'autre membran
fine, apliquée imédiatement ſur l'embrion

L'embrion eſt courbé ſur lui-même e
de cercle, & le plus ſouvent en 2 tours
Il conſiſte en 2 cotylédons demi-cilindriq
qués l'un contre l'autre, qui ſe trouvent
dans le centre de la ſpirale que forme au
la radicule qui les égale en longueur.

Les cotylédons de la Vigne en levant
ſont dentelés à leur extrémité.

UALI- La plûpart de ces plantes ſont âcres, t
S. trantes, & d'une ſaveur qui tire ſur l'am
le ſucre. Elles rendent par la combuſtion
d'alcali fixe. Les feuilles du *Tapia* ſente
l'ail. La fleur de l'eſpèce de *Reſeda* d'Egy
odeur douce très-agréable.

ERTUS. Ce ſont des inciſifs & apéritifs puiſſans
diens prétendent que le fruit de l'eſpèce de

les fruits charnus ſe mangent. Les Negres
gal mangent dans leur couſcous, au défaut
les du *Baobab*, celles du *Tapia*, qui ont
ès la même vertu émolliente. On confit au
les boutons du Caprier.

nit de quelques eſpèces de Vigne, on tire
ffion un ſuc que l'on apelle vin lorſqu'il a
la fermentation ſpiritueuſe, & qui eſt d'un
rnalier comme aliment chez les peuples mé-
de l'Europe. Ce même vin pouſſé à une
ntation devient acide & paſſe à l'état de
; dans cet état il ſert d'aſſaiſonement à nom-
iets chez les Européens.

ce de *Reſeda* apelée Gaude, *Luteola* ſert
en jaune.

Feuilles.	*Fleurs.*	*Calice.*	*Corolle.*	*Etamines.*	*Fruit.*	*Graines.*
1.238.	Simples ou ailées ſur 1 rang.	Epi term.	Monophyll. 4 à 6 diviſ.	4 à 6 pétales frangés.	8 à 12.	Capſule ovoïde, ouverte.	50 ovoïdes menuës.
l. 238. our.							
Lorg.	Digitées 3 à 7.	Corymb. term.	4 feuil. inég.	4 pétal. pédicul.	6 à 12.	Capſule en ſilique longue.	150 lenticulaires, id.
our. 86, l. 266. i, 217.							
m. M. 6.	Simples.	Id.	Id. égales.	Id. & 1 tube cilind.	5 à 8.	Baye en ſilique longue.	80, id.
98. M. 3. . Sp.	Digitées 3 à 5.	Id.	Id.	4 pétal. pédicul.	12 à 20.	Baye ſphérique.	50 ovoïdes groſſes.
our. 73.	Simples.	Solit. axill.	4 f. inég.	4 pétal. ſeſſiles.	60 à 100.	Id. ſouvent ovoïde.	Id.

Feuilles.	*Fleurs.*	*Calice.*	*Corolle.*	*Etamines.*	*Fruit.*
...m. Plum. ... N. S. vol.	Simples.	Epi le long des branches.	Monophyll. 2 divis.	4 pétales ſeſſiles.	60 à 100.	Baye ſphér.	5 ...
...ram. H. M. ...fera. Plukn. ...ia. Lin. Sp.	Digitées 3 à 3.	Id.	Id. 5 diviſ.	0.	Id.	Id.	...
...illa, Tour. ... Elt 137, 138, 139. ... Tour t. 5. ... Plum. Amer.	Simples & palmées.	Solit. axill.	Id.	5 pétal. ſeſſil. & 1 couronne monopétale frangée ou non, ſur 2 rangs.	5.	Id.	...
...ur t. 384. ... 259. ... Walk. H.	Id. & ailées ſur 2 rangs.	Grape oppoſée aux feuilles.	4 à 5 feuill. egal.	4 à 5 pétal. egaux.	4 à 5.	Id.	...

LII. FAMILLE.

Les Cruciferes. *Cruciferæ.*

N a donné le nom de Cruciferes ou Porte-croix, ou fleurs en croix, aux plantes de cette le, parce que les 4 pétales de leurs fleurs ſont irement diſpoſés en croix. Elles tiénent un juſte l entre la Famille des Capriers & celle des s.

es ſont preſque toutes herbacées, quoique la rt ſoient biſannuelles ou vivaces par leurs ra-. Leur forme eſt comunément ramaſſée, peu ère, & quelques-unes ſe couchent ſur la terre; noins la Giroflée *Leucoium*, & le Chou *Braſ-* FIGURE.

prenent une forme arondie aſſez agréable. Elles lepuis 1 pouce juſqu'à 6 à 8 piés de hauteur. *raſſica*, le *Crambe*, le *Carrichtera*, quelques eſpè-e *Leucoium*, de *Cheiri* & de Tlaſpi forment rbriſſeaux toujours verds.

diocrement longues, très-rameuſes, tortues & ſes. Il y en a de charnuës en navet, & elles vienent facilement par la culture; telles ſont de l'eſpèce de Chou apelée Navet, de la Rave, *aphanus*. Elles ſont comme articulées dans la *aire*; ce qui les fait paroître telles, ce ſont es feuilles qui ſont oblitérées & dont il ne reſte origine des pédicules, ſous la forme d'écailles ulaires, charnuës & imbriquées. RACINES.

jeunes branches cilindriques. TIGES.

niques, nuds, ſans écailles. BOURJONS

ternes, ſimples dans les unes, & ailées ſur 1 ngs dans les autres, c'eſt-à-dire, découpées en FEUILLES.

ailerons impairs, qui ſont partie du pédicul
corps avec les branches. Celles d'en-bas ſ
ſées dans l'eſpèce de Lunaire qui eſt vivace,
l'eſpèce de Tlaſpi apelée *Thlaſpi ſaxatile*
bente.

Avant leur dévelopement elles ſont droi
caves, ou roulées également ſur chacun de l
en-dedans, & la dernière embraſſe ainſi
ou en partie ſeulement toutes les autres ſou
d'un cornet.

FEUILLAI-GE. Diſpoſé circulairement, ſur-tout dans l
tiges, où les feuilles s'étendent circulairem
autant de rayons ſur la terre.

EPINES. Il ſort une épine droite aſſez grande d
des feuilles de l'eſpèce de Konig, comm
nom d'*Alyſſon fruticoſum aculeatum.*

POILS. En fuſeau dans l'*Heſperis chia ſaxatilis*,
& l'*Hiericontis*; en étoile dans l'*Alyſſon*
ſeton, le Konig; & en ſoie dans les au

FLEURS. Hermaphrodites, diſpoſées la plûpart e
bout des branches; elles forment une eſpè
rymbe dans la plûpart des eſpèces d'*Arab*
ciens, que les modernes ont placées parmi le
Elles ne ſont acompagnées d'aucune eſpè
les, ni de feuilles, excepté dans l'eſpèce
apelée *Lunaria Leucoii folio patula ramoſa*
Kibera apelé *Eruca procumbens alba ſiliq*
laribus in foliorum alis, & 1 ou 2 autre
portent ſolitairement aux aiſſelles des feuil

Elles doublent facilement par la culture
dans le *Leucoium* & le *Cheiri.* Leur cou
pour beaucoup dans le caractère de ce
genres.

CALICE. A 4 feuilles, pour l'ordinaire aſſez inégales
ſées 2 à 2. Dans quelques genres, il eſt
s'épanouit horizontalement; dans d'autres

, ſouvent comprimé ou aplati plus d'un côté
l'autre, & quelquefois acompagné de 2 foſſetes
nés, qui pendent comme 2 boſſes ou comme 2
es au-deſſous des 2 feuilles qui ſont opoſées du
plus étroit. Il tombe généralement peu après
anouiſſement, excepté dans l'eſpèce d'*Adyſe-*
lée *Alyſſon incanum, luteum, Serpylli folio*,
Tour. où il acompagne l'ovaire juſqu'à ſa
é.

4 pétales ordinairement égaux, & atachés la COROLLE.
par 1 pédicule fort long, & mince comme
au réceptacle du calice alternativement à ſes
qu'ils touchent auſſi-bien qu'aux étamines.
le plus grand nombre des genres ils s'évaſent
endent horizontalement par leur partie ſupé-
, de manière qu'ils paroiſſent opoſés 2 à 2
x. Ils ſont légèrement échancrés dans quel-
s, & fendus en 2 dans d'autres juſqu'à leur
, de ſorte qu'ils n'ont plus de pédicule. Ils tom-
eu après leur épanouiſſement.

que les fleurs ſont ramaſſées en corymbe,
qui en bordent le contour ont les 2 pétales
rs beaucoup plus grands que les 2 autres; les
du diſque ſont auſſi plus petites; c'eſt ce qui
à preſque toutes les eſpèces d'*Arabis*, & peut-
e qui fait perdre des pétales & des étamines
res genres.

connoît une eſpèce d'*Iberis*, c'eſt celle que
s apelle *Naſturtium anguſtiſolium* 307, qui
nt du tout de corolle.

6. Il n'y en a que 2 dans l'*Iberis* de Mat- ETAMI-
, dans celle de Boneſer, dans celle que Fuch- NES.
pelle *Naſturtium anguſtiſolium*, & 3 dans
e Virginie; il n'y en a que 4 dans l'eſpèce
mbrium apelée *Cardamine* 4ª par Dalechamp.
les autres genres en ont 6 inégales, dont 4

il en paroît 4 ſeulement s'il y a touchent, & 2 ſi elles ne ſont qu ou s'il n'y en a que 2 qui s'enfon ſtance ; il ne paroît aucun tuber d'être piquées & enfoncées dans la que, elles ſont légèrement atach Ces tubercules ſont orbiculaires o ou coniques, ou en forme de ſoi les oreilletes du calice, ou élevé des étamines. Les 4 étamines plus ſur ce diſque de manière qu'elles & ſont éloignées de la corolle ; plus courtes, parce qu'elles ſont des bords du diſque ſous lequel étant éloignées de l'ovaire & touc le calice, ce qui ocaſione cet en de-ſac ou en oreillete dans les 2 fe leur ſont opoſées, & qui eſt ſi ſenſ *pidium*, le *Cheiri*, &c. Voilà l'e naturelle, & qu'il étoit eſſentiel tubercules que quelques Botaniſtes n dés comme des Nectaires ſi ſinguli

ls n'ont que 2 branches, & elles portent cha-
une antère.

ères médiocrement longues, élevees, quoique
ment atachées aux filets vers le milieu de leur
ur ſur le dos. Elles ſont marquées de 4 fillons
dinaux, & s'ouvrent en 2 loges par ceux des

poussière génitale conſiſte en molécules ovoï-
es-petites, ſoufrées & luiſantes.

ovaire long ou court, porté ſur un diſque peu PISTIL.
, & touchant la plus grande partie des éta-

il cilindrique, ou plat comme 1 écaille, aſſez
dans quelques genres, & très-court ou même
ns d'autres.

igmate hémiſphérique, fort peu plus gros que
, & comme velouté par l'aſſemblage d'un grand
bre de petits filets cilindriques. Il eſt quelquefois
é d'un ſillon qui répond aux 2 nervures de
e, & paroît former 2 ou 3 ſtigmates, comme
le *Leucoium*. Il eſt ovoïde dans l'*Heſperis*.

ique longue ou courte, ſimple ou articulée, FRUIT.
plusieurs loges, ne s'ouvrant point, ou ſe ſépa-
par articulations, ou s'ouvrant verticalement de
en haut en 2 valves paralleles, dont quelques-
s, comme celles du *Cardamine*, ſe roulent en
e par une force élaſtique, qui agite le placenta
ont atachées les graines & les fait ſauter. Les
es ſont diſpoſées bout à bout les unes des autres
un ſeul rang longitudinal, ou côte à côte ſur 2
s collatéraux; dans ce dernier cas il y a pluſieurs
s ſur chaque rang, ou il n'y en a que 1 : lorſ-
il y a pluſieurs loges, elles ſont ſéparées par des
ſons horizontales; lorſqu'il n'y a que 1 loge de
que côté, leur cloiſon eſt verticale, & diviſe la
ue en 2 parties égales en la traverſant par le milieu.

les racines cuites du Navet, les racines crües
fort *Raphanus*. On cultive dans le Lyonnoi
quelques autres provinces de la France, & en
terre, la Rave *Rapa*, apelée Türnep en a
c'eſt un pâturage excellent, très-abondant, &
mandé, par préférence à bien d'autres pour l
tiaux ; on leur en done la fanne pendant l'
on les nourit pendant l'hiver avec ſes racine

REMARQUE. On ne peut pas diviſer exactement cette
en 2 Sections, en ne conſidérant que la lon
gue ou courte du fruit, puiſqu'il y a des eſp
Raphanus, de *Raphaniſtrum*, de *Cakile* &
sago qui naturellement ſe rangeroient avec
ſilique longue, quoiqu'elles l'euſſent réelleme
court que la plûpart des Lunaires qui ſont
Section des fruits courts. Le *Subularia* de L
a le fruit de l'*Alyſſon* avec une cloiſon paral
valves, ſuivant la remarque de Dillenius à l
540 de ſon ouvrage ſur les mouſſes, de ſor
cette plante paroît ne pas diférer génériquem
Conſana où je l'ai raporté.

Il eſt néceſſaire d'avoir recours de plus à l
ture même de cette ſilique, comme a fait T
fort, & c'eſt d'après cette double conſidérati
je la diviſe en 4 Sections, ſavoir ; 1° les R
Ericæ ; 2° les Lunaires *Lunariæ* ; 3° les
Thlaſpi ; 4° les Raiforts *Raphani*.

PRE

PREMIERE SECTION.

Les Roquetes. *Erucæ.*

pétales ſont tous entiers. COROLLE
gue relativement à ſa largeur, ſouvent un peu SILIQUE
, à 2 loges, & s'ouvrant en 2 valves paral-
la cloiſon qui diviſe les 2 loges.
50 dans chaque loge. GRAINES

	Feuilles.	*Calice.*	*Corolle.*	*Tubercules du diſque des Etamines.*	*Stil.*	*Silique.*	*Graines.*
...r. à 113.	Simples & ailées ſur 1 rang.	Long ſerré rouge.	Longue droite rouge ou blanche.	4....	Cilind. long.	Cilind. longue.	10 à 15 ſphér. dans chaq. loge.
Adanſ. . *All. Ac.* m. 4. *Lin.*	Ailées ſur 1 rang.	Médioc. ſerré verd.	Médioc. droite blanche.	6 ovoïd.	Cilind. très-court.	Cilind. méd.	7 à 12 ovoïd.
Illiſ. Tour.	Id. & ſimpl.	Id.	Id.	2 hemiſphériq.	Id.	Id.	6 à 12 ſphér.
Scop. . *Bauh. Prod.* . 3. 10. *Lin.*	Simpl. & ail. 1 à 2 rangs.	Méd. évaſé jaune.	Médioc. évaſée jaune.	4 coniq.	Id.	Id. & court.	Id.
. *Dod.* . 11. . *in. Sp.* . *Guet.*	Ailées 1 à 3 rangs.	Long lâche verd.	Courte droite menue jaune.	6 coniq. inſenſibl.	Id.	Cilind. long.	20 à 30 ovoïd.
Adanſ. . 15. *Lin. Sp.*	Simpl.	Méd. id. ou évaſé.	Médioc. lâche ou évaſée jaune.	4 à 6 orbicul.	Id.	Id.	8 à 12 id.
2. *Tour.* *Tour.*	Id. & ailées 1 rang.	Id. & long.	Id. & longue.	4 dont 2 cilind.	Cilind. méd. & long.	Id. ou aplati.	12 à 18 id. ou ſphér.

	Feuilles.	Calice.	Corolle.	Tubercules du disque sur	Stil. Etamines.	Siliq.
Couringia. Reiſ. *Braſſica.* 1, 2. *Lin. Sp.* 666.	Simples.	Long ſerré rougeât.	Longue droite rouge ou blanche.	2 orbiculair.	Cilind. méd.	Cilind. ou à 4 angles, longue.
Eruca. Tour. t. 111. *Braſſica.* 8. *Lin. Sp.* 666.	Ailées 1 rang.	Id.	Id. jaune ou rougeâtre.	4 inſenſibles.	Plat. long.	Ovale ou à 4 angles obl.
Sinapi. Tour. t. 112.	Id.	Médioc. évaſé verd ou jaune.	Méd. évaſée jaune.	4 ovoïd.	Id. ou cil.	Cil. ou à 4 ang. méd.
Eryſimum. Tour. t. 111.	Id.	Id. lâche.	Id. droite.	4 orbicul.	Cil. court.	Id. & long.
Alliaria. Plin. *Eryſimum.* 3. *Lin. Sp.* 660.	Simpl.	Méd. lâche blanc.	Méd. droite blanche.	4 hémiſphériq.	Cil. méd.	A 4 angl. méd.
Cheiri. Arab. *Cheiranthus.* 1, 2. *Lin. Sp.* 660. *Eryſimum.* 4. *Lin. Sp.* 660.	Id.	Méd. ou long ſerré jaune ou rougeâtre.	Longue droite jaune.	2 ou 4 hémiſph.	Cil. court.	Cil. ou à 4 angl. long.
Heſperis. Tour. t. 108.	Id.	Long ſerré rouge avec 2 oreillet.	Id. rouge ou blanche.	2 orbic.	Cil. très-court.	Id.
Leucoium. Tour. 2. 107. *Mor. ſ.* 3. *t.* 8. *f.* 13. *Cheiranthus.* 4, 5, 6, 9. *Lin. Sp.* *Gaſſenia. Heiſt.* *Arabis.* 1. *Lin. Sp.* 662.	Id.	Id. ou médioc. verd.	Id.	4 coniq. dont 2 pendans.	Id. 2 ou 3 ſtigm.	Cil. ou plat long.
Turritis. Lob. *Braſſica.* Bocc. t. 72. *Arabis.* 3, 7. *Lin. Sp.* 665.	Id.	Méd. ſerré verd ou blanc.	Méd. droite blanche.	4 hémiſphér.	Cil. très-court.	Plat. long.
Cardamine. Tour. 2. 109. *Naſturtium.* Herm. Par. t. 204.	Ailées 1 ou 2 rangs.	Id. & court ou jaune.	Longue droite rouge ou blanche.	4.	Id.	Id.
Dentaria. Tour. 2. 110. *Cluſ. Hiſt.* 2. p. 121, 122.	Ailées 1 rang ou palmées.	Long ſerré rouge.	Id.	2 orbic. fendus en 2.	Cil. long.	Id.

II. SECTION.

Les Lunaires. *Lunariæ.*

ES ne diſèrent des Roquetes qu'en ce que
que eſt courte relativement à ſa largeur, quel-
ſphérique ou enflée comme un œuf, mais
munément ſenſiblement aplatie, & partagée
ges par une cloiſon qui eſt parallele aux 2

rolle eſt droite ſans s'évaſer par le bas.
ire du *Myagrum* eſt très-aplati dans ſa jeu-
l ne s'enfle pour devenir ovoïde, que lorſ-
roche de ſa maturité.
a 1 ou pluſieurs graines dans chaque loge;
il n'en reſte qu'une qui étouſe toutes les

Feuilles.	*Calice.*	*Corolle.*	*Tubercules du diſque des Etamines.*	*Stil.*	*Silique.*	*Graines.*
Adanſ. 15. *Lin.*	Ailées 2 à 3 raugs.	Long ſerré rougeâtre, avec 2 oreillet.	Longue rouge, pétales échancrés.	0.	Cilind. médiotre.	Elliptiq. médioc.	2 à 3 orbiculair. dans ch. loge.
Tour.	Simpl. opoſ. & alt.	Id.	Id. pétal. entiers.	4 dont 2 orbicul. & 2 cilind.	Id.	Id. & large.	2 à 4, id.
Voſc. Lin.	Simpl. altern.	Long ſerré verd.	Longue jaune.	4 ovoïd.	Id.	Elliptiq. large.	6 à 8, id.
. Tour. Alpin. 9. *Lin.*	Id.	Id.	Id.	Id.	Cilind. long.	Sphériq. enflée.	2 à 4, id.

	Feuilles.	*Calice.*	*Corolle.*	*Tubercules du disque des Etamines.*	*Stil.*	*Silique.*
Gansblum. Gesn. *Alysson. Tour. t.* 104. *Segu. Veron. t.* 4. *f.* 3. *Draba.* 2a. *Lin. Spec.* 642.	Simpl. altern.	Médioc. lâche verd ou blanc.	Médioc. blanche, pétales fendus en 2.	4 insensibles.	Cilind. méd. ou o.	Ovoïde.
Adyseton. Gesn. *Alysson.* 4. *Lin. Sp.* 650. *Clypeola.* 2, 3. *Lin. Sp.* 652.	Id.	Id. ou jaune.	Id. jaune.	4 sphériques, ou 2 en soies longues élevées.	Cil. méd.	Id. ou orbicul.
Konig. Adans. *Thlaspi. Tab. ic.* 461. *Clypeola.* 4. *Lin. Spec.* 652.	Id.	Court lâche verd.	Courte blanche.	o.	Id.	Orbicul.
Aubrietia. Adans. *Alysson. Cretic. flore violaceo. Tour.*	Id.	Long serré rouge avec 2 oreillettes.	Longue rouge.	2 orbicul.	Cil. long.	Ovoïd.
Consana. Adans. *Bursa pastoris. Bauh. Prod. t.* 50. *Graminifolia. Pluk. t.* 188. *f.* 5. *Draba.* 4. *Lin. Spec.* 642. *Subularia. Lin.*	Id.	Court lâche verd.	Courte blanche ou jaun.	o.	Cil. court.	Id.
Vesicaria. Tour. *t.* 483.	Id	Médioc. serré verd.	Méd. . . .	. . . . .	Cil. méd.	Sphériq. enflée.
Myagrum. Dioscor. *Lin. Sp.* 641. *n.* 6, 7. *Camelina. Dod.*	Id.	Court lâche verd.	Médioc. jaune.	2 à 4 hémisphériq. ou cilindriq.	Id.	Id. ou ovoïde.

III. SECTION.

Les Tlaſpi. *Thlaſpi.*

UR filique eſt très-courte ; & elles ne difè-
es Lunaires qu'en ce que la cloiſon qui la ſépare
loges, eſt diſpoſée dans un ſens contraire à
valves.

	Feuil-les.	*Calice.*	*Corolle.*	*Tubercules du diſque des Etamines.*	*Stil.*	*Silique.*	*Grai-nes*
ria. Tour. *. Mor. ſ. 3.*	Simpl.	Médioc. lâche ou évaſé verd.	Courte évaſée blanche.	4 coniq. inſenſi-bles.	Cilind. court.	Sphériq.	2 à 4 ſphér. dans ch. log
Tour. *. Mor. S. 3.*	Id.	Id.	Id. très-menuë.	0.	Coniq. méd.	Id.	Id.
ntis. Can. *ichuntica.* *.41.* *. Lin.*	Id.	Id.	Médioc. droite blanche.	4 coniq.	Cil. méd.	Ovoïd. à 2 cor-nes en cuille-ron.	Id.
tera. Ad. *. Bauh.* *.* *.*	Id.	Long ſerré verd rougeâ-tre.	Longue droite jaune.	0.	Plat méd.	Sphériq.	Id.
. Tour. *. 3. t. 18.* *Paris. t. 103.*	Opoſ. & alt. ſimpl. & ai-lées, 1 à 2 rangs.	Court ſerré ou lâche verd.	Courte droite blanche.	2 à 6 orbicul.	Cil. court.	Orbicul. ou ellip-tique.	4 à 6 ovoïd.
ifol. Tour. *Mor. ſ. 3.* *Tour. t. 103.*	Altern. ſimp. & ail. 1 à 2 rangs.	Id.	Id.	6 coniq.	Cil. méd.	Id.	1 ovoï-de.

	Feuilles.	*Calice.*	*Corolle.*	*Tubercules du disque des Etamines.*	*Stil.*	*Silique*
Iberis. *Math. Mor. S. 3. t. 21. f. 2.* *Lepidium.* 9 à 13. *Lin. Sp.* 644.	Altern. simpl. & ailées 1 à 2 rangs	Court ferré ou lâche verd.	Courte droite blanche.	6.	Cilind. tres-court.	Orbicul. ou elliptique
Arabis. *Dod.* 713. *Thlaspi. Sib.* 1. *t.* 13. *f.* 4. *Iberis.* 1, 2, 5, 6, 7, 8. *Lin. Sp.* 648.	Id.	Id.	Médioc. droite rouge ou blanche.	6 orbiculaires.	Cil. long.	Id.
Kandis. *Adanſ.* *Naſturtium. Mor. S. 3. t. 25. f. 17.* *Lepidium.* 1. *Lin. Sp.*	Id.	Court ferré verd.	Méd. évaſée jaune.	6 coniq.	Cil. court.	Orbicul.
Thlaſpidium. *Tour. t.* 201. *Jondraba. Col. Ecp.* 2. *a.* 285. *Barr. ic.* 230.	Simpl.	Long ferré jaune ou verd, avec 2 oreillet.	Longue ou méd. droite jaune.	6 cil. ou coniq. dont 4 ſont ſouvent pendans.	Cil. long.	Id.

IV. SECTION.

Les Raiforts. *Raphani.*

CETTE Section difère de toutes les autres en ce que la ſilique, qui eſt tantôt longue, tantôt courte, n'a que 1 loge & 1 graine; ou ſi elle a pluſieurs loges, ces loges ſont diſpoſées longitudinalement à côte ſur 2 rangs collatéraux, ou ſur 1 ſeul à bout à bout les unes des autres: elle ne s'ouvre dans l'*Iſatis*; dans quelques genres elle ſe ſépare par articulations qui renferment chacune 1 graine s'ouvrir. Il n'y a que le *Cakile* qui contiene 2 g

ans ſa loge inférieure ; la loge ſupérieure n'en nt que 1.

loge ou l'articulation inférieure de la ſilique *rambe* avorte & s'attenuë de manière qu'elle le n'avoir que 1 loge lorſqu'on n'y fait pas aſſez ntion.

	Feuilles.	*Calice.*	*Corolle.*	*Tubercules du diſque des Etamines.*	*Stil.*	*Silique.*	*Graines.*
Tour. t. 100. n. 1. t. 5.	Simpl.	Médioc. évaſé jaune.	Médioc. évaſée jaune.	4 coniq. inſenſibles.	0.	Elliptique à 1 loge 2 valves.	1 ovoïd.
ſpi. Tour. . Eq. 1. t. 1a. Lin. Sp.	Id.	Court droit verd.	Courte droite jaune.	0.	Cilind. méd.	Orbicul. 1 loge fermée.	1 orbicul.
Id. Adanſ. m Monoſp.	Id.	Id.	Id. blanche.	4 cilind.	0.	Sphériq. id.	1 ſphér.
Adanſ. Tour. 3. Lin. Sp.	Id.	Médioc. évaſé jaune.	Médioc. droite jaune.	4 inſenſibles.	0.	Ovoïd. 2 log. longitudinales, non articulé.	Id.
r. Gall. Bauh. n. Mor. S. 3. ntp. Lin Sp. t. Lin. Spec.	Simpl. & ailées 1 à 2 rangs.	Id. ou long.	Id.	2 hémiſphériq. inſenſib.	Cilind. médiocre ou court.	Sphériq. non articul. 2 à 3 log. ſur 2 rangs.	Id.
O. Tour. Bauh. Prod. ta. Lin. Sp.	Simpl. & ailées 1 rang.	Médioc. lâche verd.	Id.	4 cubiques.	Cilind. méd.	Cubiq. 4 log. id.	Id.
Tour. t. 483. 7. 4. Lin. Spec.	Id. 2 rangs.	Long, id. & jaunâtre.	Longue droite blanche ou rouge.	4 hémiſphériq.	Plat long.	Court articulé, 2 loges longitudinales.	1 à 2,

	Feuilles.	*Calice.*	*Corolle.*	*Tubercules du disque des Etamines.*	*Stil.*	*Silique.*
[illegible]	Simpl. & ailées 2 rangs.	Médioc. liche ou évasé, verd ou jaune.	Médioc. droite blanche.	2 ovoïd.	0.	Court, articulé, 1 loges longitudinales.
[illegible]	Ail. 1 rang.	Long serré rougeâtre.	Longue droite rouge.	2 hémisphériq.	Cilind. méd.	Cil. longue non artic. à 2 rangs de loges fermées.
[illegible]	Id.	Id. verd.	Id. blanche ou jaune.	4.	Id.	Id. artic. 1 rang de 2 à 8 loges.

LIII. FAMILLE.

Les Pavots. *Papavera.*

Es plantes tienent d'un côté autant que les Capriers aux Crucifères ; elles en diférent eſſentiellement en ce que leurs étamines touchent immédiatement à l'ovaire, à la corolle & au calice, ſans poſer ſur aucune eſpèce de diſque, & par les caractères ſuivans.

FIGURE. ... très-petit nombre forme des arbriſſeaux ou des ... épais, d'une forme conique aſſez agréable, ... de branches depuis le bas juſqu'au haut du ... Il n'y a que le Laurier qui montre quelques ... toujours vertes, & dont les plus grandes ... guères plus de 20 à 30 piés de hauteur.

RACINES. ... navet ou tubercules dans la plûpart des herbaces.

TIGES. ... ne ſont point branchuës dans le *Belharnoſia*, ... *dophyllum*, le *Leontopetalon* & l'*Epimedium*.

FEUILLES. ... en a d'oposées dans une eſpèce de *Belharno-* ... & quelques Balſamines. Elles ſont découpées ou ... ſur 1 à 3 rangs dans le plus grand nombre, ... pointillées dans l'*Epimedium*. Celles du Laurier ... en-deſſous une petite foſſete creuſée à l'origine ... que nervure.

... pédicule eſt étroit, excepté dans l'*Epimedium* ... eſt large & bordé d'une membrane en capu... Dans le *Berberis* il eſt articulé à ſon origine, ... porte ſur ſon articulation 2 petites pointes en ... de ſtipules.

... vant leur dévelopement elles ſont pliées en 2 ... leur moitié ſupérieure, & concaves dans leur

[illegible] qui reçoit les feuilles voisines
[illegible] en cône. Si étroites en face les unes d
[illegible] *Tournefort* les a pliées de même; mai
[illegible] ne pas roulées en-dedans en spirale au
[illegible] même, de sorte qu'elles sont ainsi
[illegible] en capuchon. Celles du *Berberis* sont
[illegible], peu pliées en haut.

La côte commune du pédicule des feuilles fe
[illegible] a voile commun, qui paroît ne consister
[illegible] les nervures mêmes de la feuille qui sont d
[illegible] unes communes aux quelques espèces de *Fa*
[illegible] & aux Cactiformes.

Le *Berberis* est le seul qui ait des épines, & elles
[illegible] naissent aux aisselles supérieures mêmes des bran
[illegible] rameaux, où ces dernières ne fleurissent point. Ces fe
[illegible] naissantes avortent, il n'en reste que la partie
[illegible] tenante & articulée à leur pédicule, qui forme

gs sur le pédicule même du calice, & tom- peu après leur épanouissement. Ils n ont pas finon régulière relativement au calice auquel achent comme aux étamines ; néanmoins dans rberis, le *Leontopetalon* & l'*Epimedium*, ils oposés à ces feuilles & aux étamines qui sont pareil nombre. Ils sont découpés dans l'*Hype-* ; le *Fumaria*, le *Capnoïdes* & le *Cisticapnos*, omunément 1 oreillete ou 1 fossete creusée au de l'un ou de 2 de leurs 4 pétales, qui sont ement réunis ensemble.

à 100 distinctes, assez égales, disposées en 1 rangs sur le pedicule du calice, touchant la co- & l'ovaire. Elles n'ont pas d'ordre régulier rela- ent à la corolle & au calice, si ce n'est dans rberis, le *Leontopetalon* & l'*Epimedium*, où sont oposées aux pétales & aux feuilles du

ETAMINES.

es antères sont longues dans toutes, excepté dans famine qui les a légèrement réunies en un cilin- nsible par le pistil, dans le *Christophoriana*, le topetalon, l'*Epimedium*, le *Berberis* & le *Lau-* & sont corps avec les filets qui les terminent une petite pointe. Elles sont marquées de 3 à ons longitudinaux, & s'ouvrent en 2 à 4 loges les sillons des côtés. Celles de l'Argemone se nt en spirale dans leur maturité. Dans l'*Epime-*, le *Leontopetalon*, le *Berberis* & le *Laurus*, ue loge est fermée par un paneau en lame ellip- jaunâtre, & qui s'ouvre de bas en haut me dans la plûpart des Apocins. Les antères du aria, du *Capnoides* & du *Cisticapnos*, ont cha- 4 loges, & paroissent par-là composées cha- de 2 antères.

e poussière génitale consiste en molécules sphé- s, blanches, transparentes dans le *Fumaria*, &

ovoïdes, infiniment petites, blanches ou fo
opaques dans les autres.

PISTIL. 1 ovaire posé immédiatement sur le centre
cule du calice, & touchant aux étamines.
Stil extrêmement court ou nul.
1 à 10 stigmates élevés ou plats, & ra
l'ovaire comme dans le *Papaver* & le *Lau*
grossièrement veloutés à leur surface.

FRUIT. 1 silique ou capsule ou baye à 1 loge ;
dans le *Glaucium* qui en a 2, & l'*Hypec*
la silique articulée forme autant de loges q
ticulations. Il ne s'ouvre point dans le *Fum*
Podophyllum, le *Leontopetalon*, le *Christop*
le *Berberis* & le *Laurus*. Dans le *Papaver*
vre seulement par le haut en plusieurs trou
s'ouvre en 2 à 5 valves dans les autres. On
tous, au moins sur un des côtés, une ner
se fait remarquer ou par une légère élévati
sa couleur.

Le placenta qui atache les graines s'élè
fond du fruit sous la forme d'un tubercule
sible, comme dans le *Berberis* & le *Lau*
d'une colonne sphérique ou cilindrique, libre
gée de tous côtés, comme dans le *Podo*
le *Leontopetalon* & la Balsamine. Dans le *P*
c'est un point élevé au somet de la capsule ;
Christophoriana, c'est une nervure longitud
vée sur un des côtés de la baye ; dans le *P*
ce sont aussi plusieurs lignes longitudinales,
s'étendent & forment des lames minces, e
prochant du centre de la capsule, sans e
se toucher. Le *Glaucium* a une cloison f
& épaisse qui sépare les 2 loges, & qui,
dans les Cruciferes, est bordée d'une ner
forme de fenêtre où sont atachées les gra
autres genres qui ont 2 ou plusieurs valv

de nervures en fenêtres que de valves.

ou plusieurs dans chaque loge, petites ou gros- GRAINES
rachées en tout sens, droites, horizontalement
endantes au placenta : elles sont pendantes dans
lsamine, horizontales dans le *Christophoriana*,
es élevées dans le *Boconia*, le *Berberis*, le
rus.

haque graine paroît n'avoir qu'une envelope mem-
euse, assez mince dans la Balsamine. Les autres
2 envelopes, l'une extérieure cartilagineuse,
e, assez dure ; l'autre est une pellicule très-fine
le *Laurus* ; dans l'Argemone, le *Papaver*,
laucium, c'est un corps charnu, blanc, assez
, qui renferme imédiatement l'embrion.

embrion est droit, composé de 2 cotylédons
, entiers, hémisphériques dans la Balsamine,
-cilindriques dans l'Argemone, le *Papaver* &
laucium, elliptiques minces dans le *Berberis*,
qués l'un contre l'autre, au bout desquels est une
ule cilindrique médiocre dans l'Argemone & le
eris, & hémisphérique très-courte dans le *Bal-*
na, le *Laurus*. Cette radicule pointe en bas
la terre dans le *Berberis* & le *Laurus*, & en
vers le ciel dans la Balsamine.

es graines de l'*Hypecoum* restent 1 an en terre
t de lever.

orsqu'on coupe ces plantes, elles rendent un suc QUALI-
est blanc de lait dans le *Papaver*, & jaune dans TÉS.
autres. Ce suc qu'on tire aussi par expression,
aiffit en un extrait résineux qu'on apelle aussi
me extractive ; tel est celui du Pavot qui done
um.

resque toutes les especes de Laurier sont aro-
ques & d'une odeur extrêmement gracieuse ;
e qu'on nome Camfrier, laisse couler naturel-
ent ou par incision une résine, ou plutôt une

huile eſſentiele concrete, apellée Camfre.

Leur ſaveur eſt en général âcre & amère; moins les pétales du *Papaver* ſont aſſez doux.

Le *Fumaria officinalis* eſt amer, ſavoneux; ſuc dépoſe des criſtaux nitreux octaëdres, qui lent au feu.

Leurs graines rendent une huile par expreſſ comme celles des Crucifères.

5. Leur action paroît ſe porter particulièrement les nerfs. Leur ſuc eſt extrêmement narcotique, aſſoupiſſant & calmant. Leurs graines le ſont mo Leurs racines ſont apéritives. Le *Fumaria offi nalis* a la vertu des Laitues & eſt rafraichiſſant. Camfre eſt rafraichiſſant & cependant ſudorifiq

Apliqués extérieurement, ce ſont de légers co roſifs & d'excellens déterſifs.

Les piquures des épines du *Berberis* ont toujo paſſé pour dangereuſes & difficiles à guérir. Les bay du *Chriſtophoriana* ſont très à craindre; une ſeul

e en place du jus de limon le ſuc acide des
u *Berberis* étendu dans l'eau, pour apaiſer
nie alcaline des fièvres chaudes & putrides.
plique extérieurement la poudre des racines
aria bulboſa pour les ulceres, pour en né-
:s chairs baveuſes. Le ſuc de la Chelidoine
la Fumeterre comune s'aplique éficacement
ſſiper les veruës & les taches de la peau ;
lans beaucoup d'eau, on l'emploie en lotion
laircir la vuë & en diſſiper les nuages.
:uilles du Laurier comun ; & l'écorce de l'eſ-
Laurier apelé Canelier, s'emploient comme
ans nombre de mets.

	Feuil-les.	*Fleurs.*	*Calice.*	*Corolle.*	*Eta-mines.*	*Stigma-tes.*	*Fruit.*	*Grai-nes.*
g. nn.	Altern. ailées ſur 2 rangs.	Corymb term.	2 feuill.	4 pet. inégaux, découpés.	4.	2 cilind.	Silique articulée ſe diviſant par articles.	1 ovoïd. dans ch. loge.
for. 13. 1 ; Ger.	Id. 2 à 3 rangs.	Epi term.	Id.	Id. entiers, dont 1 à 2 avec 1 oreillete.	2.	2 en lames.	Capſule ſphériq. fermée.	1 ſphéri riq.
for. 1. 2. Lin. 16.	Id.	Id. & grape oposée aux feuilles.	Id.	Id.	2.	Id.	Silique 1 loge 2 valves.	Pluſieurs lenticul.
8. 2. ıft. Lin.	Id.	Id.	Id.	Id.	2.	Id.	Id. 3 valv.	Id.
	Altern. ſimpl.	Grape term.	Id.	4 pét. égaux.	12 à 15.	2 coniq.	Id. 2 valv.	1 ſphéri riq.

Feuil.	Fleurs.	Calice.	Corolle.	Etamines.	Stigmates.	Fruit.
[illegible]	[illegible]	2 feuil.	4 pétal. égaux.	30.	1 ovaïde concave.	Silique 1 loge 2 valv.
[illegible]	[illegible]	Id.	Id.	30.	2 à 4 conjoints.	Id. 2 loges 2 valv.
[illegible]	[illegible]	Id.	Id.	100.	4 à 12 plats connexes.	Capsule à 1 loge percée de 4 à 12 trous.
[illegible]	[illegible]	2 à 4 feuil.	6 à 8, Id.	80.	6 Id.	Id. 6 valv.

Feuilles.	*Fleurs.*	*Calice.*	*Corolle.*	*Etamines.*	*Stigmates.*	*Fruit.*	*Graines.*
Alt. ailées 2 à 3 rangs.	Epi terminal & opposé aux feuilles.	6 feuill.	6 pét. égaux.	6.	1 hémisph.	Caps. 1 log. fermée.	3 sphér. dans ch. loge.
Id.	Id.	4 f.	4, id.	30.	Id.	Baye, id.	12 à 16 ovoïdes sur 2 rangs.
Alt. simpl.	Epiterm.	6 f.	6, id.	6.	Id.	Id.	2 longues.
Id. & palm.	Id. & corimb. axill.	1 à 3 feuill.	2 à 3, id.	3 à 9.	Plat rampant.	Id.	1 ovoïde.

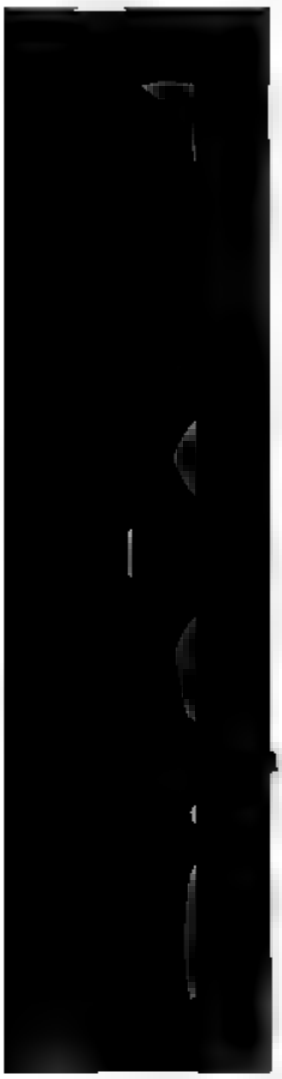

Pavots & celle des Renoncules, &
ère, & de toutes les autres Familles qui
e la fleur polypétale, un seul ovaire,
mines distinctes, contiguës à l'ovaire &
ou au calice, par les caractères suivans;
ère des Renoncules en ce qu'elle n'a q
2. des Pavots, en ce que les genres qui
eur leur fruit à 1 loge, sont ou sans coro
un calice monophylle persistant; 3° des C
en ce que ceux qui n'ont pas de coroll
eux, n'ont pas de stipules; 4° enfin de
n'ont qu'un ovaire, en ce que ceux qui
de corolle comme eux, forment des arbr
seaux, ou n'ont ni gaîne à leurs feuill
feuilles verticillées.

OURS. Elle renferme des herbes annuelles en
bre, beaucoup d'arbrisseaux, & encore pl
arbres. Dans la 1re Section il n'y a que
seaux & des arbres, excepté l'*Hypopi*
parasite des racines du Charme. Parmi l
très-peu couchent leurs tiges par terr
réduit à quelques espèces d'*Hypericum*

bre conſerve ſes feuilles toute l'année, comme
ſipart des eſpèces de Ciſte, quelques *Hyperi-*
, l'*Alcanna*, le Manglier, le *Calaba*, le *Kig-*
ria, le *Malapoenna*, l'*Anavinga*, le *Pelæ*, le
uis.

Médiocrement longues, menuës, & très-fournies de fibres. RACINES.

Cilindriques. Il n'y en a point dans le *Sarracena*. Les jeunes branches ſont cilindriques, opoſées en dans les genres qui ont les feuilles opoſées, & nes dans les autres. Elles ſont quarrées dans plu- eſpèces d'*Hypericum*, dans l'*Alcanna*, le *Ca-*, le *Coriaria*. TIGES.

Coniques, nuds, ſans écailles. Le Frêne, proprement dit *Fraxinus excelſior*, a boutons compoſés de 4 écailles d'où ſortent les avant les feuilles. BOURJONS & BOUTONS.

Simples ou ailées, ou pinnées par paires ou avec impaire; alternes ou opoſées 2 à 2 en croix, ou cillées, & pointillées, c'eſt-à-dire, marquées points tranſparens dans quelques genres, tels que *Pericum*, l'*Hypericoïdes*, le *Komana*, le *Knifa*, *des*, l'*Androſæmum* & l'*Aſcyrum*. Les nervures celles du *Calaba* ſont extrêmement fines & très- es. Celles du *Sarracena* ſont creuſes en forme cilindre ou en godet, à-peu-près comme celles *Bandura*. Celles de l'*Aldrovanda* ſont orbicu- s, roulées en cornet ou en oubli qui imite une e, & portées ſur un pédicule terminé par 6 ſoies. a 2 tubercules ſous celles du *Perinkara* vers leur ine. On voit des foſſetes creuſées ſous celles du *gelaria* dans l'angle de leurs nervures. FEUILLES.

lles ſont atachées aux branches ſans pédicule, avec un court pédicule qui fait corps avec elles le plus grand nombre.

vant leur dévelopement, elles ſont ouvertes &

apliquées en face dans tous les genres à feuilles
ſées ; néanmoins l'*Empetrum* & quelques eſpèc
Ciſtes, les ont outre cela roulées des 2 côté
le dos, & d'autres les ont concaves, de ma
que le côté droit de l'une embraſſe le côté g
de l'autre, comme dans la Famille des Scabie
Elles ſont pliées en 2 dans le *Kiggelaria*.

L- Diſpoſé circulairement dans les genres qui ont
feuilles alternes, & en croix dans ceux qui les
opoſées. Il eſt parallele ſur un même plan dans le
gatampo, le *Theka*, le *Nialel*, le *Calaſam*,
Calaba, le *Courondi*.

ES. Très-peu de genres en ont, ſavoir quelques eſ
ces de Ciſte & d'Hélianteme, le *Coriaria*, le M
glier, le *Sauvagea*. Elles ſont au nombre de 2 at
chées aux branches, près de l'origine du pédo
de chaque feuille. Celles du *Coriaria* ſont très-pe
tes ; celles du Manglier ſont très-grandes, envi
nent l'extrémité des branches, & envelopent, com

quelques eſpèces de *Fraxinus* ; dans les monophylle diviſé en 3 à 12 parties, ou 2 à 10 feuilles égales ou inégales, diſ- ou 2 rangs. Il tombe de très-bone heure ues genres ; dans les autres il acompagne qu'à ſa maturité. CALICE

à 12 pétales égaux poſés ſur le même ré- le calice auquel ils touchent, & aux Quelques-uns ons un long pédicule. Lorſ- en nombre égal aux diviſions du calice mes, ils ſont alternes avec elles, excepté qui les 2 opoſées. Il y a des eſpè- *inus* qui n'en ont point, & d'autres qui COROLLE

& la corolle du *Coriaria* devienent char- de ſa baye.

diſtinctes ; car quoiqu'elles ſoient réunies ſceaux dans quelques genres, elles ne es unies en 1 ſeul corps, comme dans Elles touchent l'ovaire & la corolle, aucunement ni à l'un ni à l'autre. Cel- paroiſſent réunies toutes enſemble à en un diſque aplati. ETAMINES.

l'eſpèce de Frêne; apelée *Fraxinus ex-* ſingulières en ce qu'elles forment une iſée en 100 rameaux environ, opoſés acompagnés chacun d'une petite écaille d'un calice, & qui portent chacun 2 es, chacune à 2 loges, & qui font corps On remarque un mouvement ſpontané de l'Hélianteme.

orbiculaires dans l'*Alcanna*, aſſez longues res, & marquées ſur les côtés de 2 ſil- dinaux par leſquels elles s'ouvrent en 2 font corps avec les filets dans tous, ex- *pericum*. Celles du Manglier n'ont qu'une

PISTIL. 1 ovaire touchant les étamines.

1 à 9 ſtiles cilindriques, ou 0. de l'ovaire dans l'*Hirtella*.

1 à 9 ſtigmates cilindriques ou élevés ou rampans, & veloutés ſe extrémité ſupérieure.

FRUIT. Capſule ou écorce ou baye de 1 bayes & quelques capſules ne s'ou autres capſules s'ouvrent en 2 à 6 eſt à 2 loges, & 3 graines à chaq *Fraxinus*; mais lorſqu'il eſt parve il s'éface 1 loge, & on n'en voit contient 1 graine : celui du Manglier il avorte 3.

Le placenta qui atache les grain une colone qui s'éleve au centre du *popitys*, l'*Alcanna*, le *Tſia*; dans l'*I cyrum*, l'*Elodes*, ce ſont les bords ves qui ſont repliés en-dedans; dan res, ce ſont les bords internes des c ves, ou les lignes qui ſont élevées comme dans l'Helianteme, l'*Aldro terna*. Il forme 4 à 5 lignes longitud rois de la capſule du *Kiggelaria*.

ne graine a 2 envelopes, l'une extérieure os-
cartilagineuſe, l'autre intérieure membraneuſe,
, apliquée imédiatement ſur l'embrion. Cette
corps charnu très-épais dans le *Garidella* &
la. Les envelopes du Manglier ſont coriaces &
forme particulière ; l'extérieure eſt creuſée en
ere qui ne reçoit qu'une partie de l'intérieure
en maſſue ou en piſtil de cloche, dont la
ſupérieure & cilindrique eſt creuſe & reçoit
on qui en ſort de lui-même, en groſſiſſant
racine qui pointe d'abord vers le ciel, & qui
par ſon propre poids fait pancher en bas
d'où il tombe pour ſe ficher dans le limon
des eaux.

brion eſt droit, compoſé de 2 cotylédons
apliqués l'un contre l'autre, plats dans l'*Al-*
, hémiſphériques dans le *Ximenia*, & demi-
ques dans le Manglier & la plûpart des au-
radicule eſt cilindrique très-longue dans le
r, & aſſez courte dans les autres genres. Sui-
iſter le *Paris* eſt monocotylédon ; c'eſt une
ion très-diſicile à vérifier, & parce qu'on
gue rien dans ſa graine, & parce qu'elle ne
nt, ou que très-rarement, par artifice.

urs de ces plantes laiſſent couler une gomme très-odoriférante ; tels ſont le *Calaba*, le *To-* *Panoë* & le *Caopia*. Celle du *Panoë* eſt blanche, enſuite jaune, amere, avec une encens, fragile comme du verre, enfin telle confond quelquefois avec la gomme-animé. *Caopia* eſt, ſuivant Piſon & Marcgrave, gomme-gutte, que Barrère a vû à Cayenne, a pris, ſans doute mal-à-propos, pour une *Cluſia*. Le *Coddam pulli* de l'*Hortus Ma-*, que Commelin dans ſes notes dit être le *li*, eſt fort différent de la gomme-gutte que

QUALITÉS.

[redacted]

gente & analogue à la Térébentine.

Le petit Frêne d'Italie apelé *Ornus*, [illegible] qui, en s'épaiſſiſſant, ſo apele la manne.

Le *Napaſoi* eſt aromatique comm [illegible]ère.

La ſeve de l'*Alcanna* eſt acide, l [illegible] cre. Celle de l'*Alkekenda* & du *Rach* & amère.

Les feuilles fraiches du Thé *Tſia*, fai [illegible]ier, ont d'une amertume déſagréable, [illegible] ennemies du cerveau qu'elles troublent, [illegible] auſſi elles cauſent des tremblemens [illegible] perdent toutes ces mauvaiſes qualités par [illegible] ſur lequel on les fait paſſer avant de l [illegible] verſe.

Le *Cariota* eſt très-dangereux. Les [illegible] ès ſont un poiſon pour les poules, q [illegible] aſſure qu'elles ſont l'antidote de l'*Arſe*

Vertus. Ces plantes ſont en général aſtringe [illegible] les eſpèces de *Panel* qu'on apelle My [illegible] les boutiques. Les feuilles du *Ximenia* n [illegible] ſi-mêmes paſſent pour un excellent ſtoma [illegible]

de d'olive dans laquelle on a fait infuſer pen-
ng-tems au ſoleil des fleurs d'*Hypericum*, eſt
ne aſtringent très-vulnéraire.

ge continué de la décoction de l'écorce du USAGES.
guérit les fièvres intermittentes. On la fait
ſſi utilement à la doſe de 4 onces pour la
des viperes. On ſe ſert de la manne pour
les enfans & les perſonnes delicates.

mange comme les Chataignes les amandes du
mpo, les bayes du *Niulel*, du *Boldu*, du
du *Plinia*, & l'écorce de l'*Adamaram*.

habitans de l'Iſle de Ceilan mangent l'écorce
a au défaut des feuilles du Bétel.

teint en noir avec le *Coriaria*. La décoction
orce du Manglier teint en couleur de rouille.
ion de la poudre des feuilles de l'*Alcanna* eſt
ſage général chez les Négreſſes de l'Afrique,
nner à leurs ongles une belle couleur rouge,
e juſqu'à leur nouvelle reproduction.

Indiens font des canots avec le tronc du

e doute nullement que dans le grand nombre REMAR-
res que j'ai raportés à cette Famille d'après QUES.
ervations des autres, il s'en trouvera pluſieurs
xaminées avec un œil vraiment botaniſte, au-
s étamines placées ſur un diſque loin ou près
vaire ou de la corolle, & mériteront par-là
placées dans d'autres Familles : l'*Oſterdikia*,
emple, me paroît venir naturellement à la Fa-
des Piſtachiers auprès du Monbin ou du Molle.
Plinia que Plumier dit avoir la fleur poſée ſur
e, à la façon des Mirtes, & la corolle mono-
, paroît dans ſa figure être polypétale & pla-
tour de l'ovaire, & elle doit être telle à en
par les feuilles de cette plante & par le grand
e de ſes étamines.

Des 5 Mirobolans connus dans les boutiqu
n'y a que l'Emblic qui faſſe une eſpèce & mê
genre diſtinct de la Famille des Titimales ;
autres ne ſont que des variétés du même frui
Mirobolan Indien eſt ce fruit encore petit & d
jeuneſſe de figure alongée ; le Belliric eſt le m
dans ſa maturité auſſi oblong ; enfin le Chebul
Citrin ne ſont que des variétés plus racourcies
preſque ſphériques : c'eſt ce qui a été vérifié
les Indes tout récemment par un Obſervateur
dans la Botanique.

PREMIERE SECTION.

A Fleurs ſans Corolle.

Feuil-	*Fleurs.*	*Calice.*	*Etami-*	*Piſtil.*	*Fruit.*	*Gr*
les.			*nes.*			

Feuilles.	*Fleurs.*	*Calice.*	*Etamines.*	*Piſtil.*	*Fruit.*	*Graines.*
. H. M. 1. in.	Altern.	Epi axill.	3 à 4 feuilles perſiſtentes.	100.	1 ſtil. 1 ſtigm. orbiculair.	Capſule 3 log. 3 valv. chacune avec 1 cloiſon.	1 angu-leuſe dans ch. loge.
8. Laſt.	. . . .	. . . . .	5, id.	100.	Id.	Capſ. fermée à 1 log. & 3 ailes.	1 lon-gue.
ſys. C. B. oïdes. Tour. 306. t. 1. a Mor. 8. 5. 20. Ca-8. 2. Lin.	Alt. en écaill.	Solit. & épi term.	6 à 10 feuill. caduq.	6 à 10.	Id.	Capſ. 3 à 5 log. 3 à 5 valv.	Pluſieurs menues.

II. SECTION.

A Corolle, & à Feuilles opoſées.

QUOIQU'IL y ait des feuilles alternes au haut des ges de pluſieurs eſpèces d'Hélianteme, celles ls ſont opoſées.

Feuilles.	*Fleurs.*	*Calice.*	*Corolle.*	*Etamines*	*Piſtil.*	*Fruit.*	*Graines.*
Tour. 237. t. 137. Plum. 2. Lin.	Opoſées & alt. à ſtipules ou o.	Solit. term. & corymb.	3 à 5 feuill. perſiſtentes.	5 pétales.	100.	1 ſtil long, ou o. 1 ſtig. hémiſphér.	Capſ. 5 à 10 log. 5 à 10 valves, avec 1 cloiſon.	Pluſieurs menues angul. dans ch. loge.
he-m. Ecph. 3. Hiſt.	Id.	Epi term. & opoſé aux feuill.	5 f. id.	Id.	100.	1 ſtil long, id.	Id. 1 à 3 log. 3 valv.	Id.
ſi-ic. 152. Plak. 2. Lin.	Opoſ. pointillées.	Solit. term.	2 f. id.	4 pét.	30 à 50 en 4 faiſceaux.	1 ſtil. 1 ſtig. cilind.	Capſ. 1 log. 2 valv. ſans cloiſon.	Id. longues.

Feuilles.	Fleurs.	Calice.	Corolle.	Etamines.	Piſtil.	Fruit.
[illegible]	Ombelles ſimples.	Nulle.	5 Feuilles petaloïdes.	5 pétales.	30 à 50 en 5 faiſceaux.	1 ſtil. 5 ſtig. cil.	Capſule 1 log. 2 valves ſans cloiſon.	[illegible]
[illegible]	Id.	Id.	Id.	Id.	Id.	2 ſtil. 2 ſtig. cil.	Id.	Id. [illegible]
[illegible]	Id.	Id. & en corymbe.	Id.	Id.	Id.	9 ſtil. 5 ſtig. cil.	Id. 3 log. 3 valv.	Id. [illegible]
[illegible]	Id.	Id.	Id.	Id.	Id.	Id.	Baye 3 loges [illegible]	[illegible]
[illegible]	Id.	Id.	Id.	5 pét. & 1 écaill. [illegible]	Id. 3 à 7 faiſceaux.	Id.	Capſ. 3 loges 3 valv [illegible]	[illegible]

Feuil-les.	*Fleurs.*	*Calice.*	*Corolle.*	*Etamines.*	*Piſtil.*	*Fruit.*	*Graines.*
r. 107.	Opoſées.	Panic. term.	5 à 6 feuill. caduq.	5 à 6 pétales ſeſſiles.	5 à 6.	1 ſtil. 1 ſtig. coniq.	Capſule 4 log. 4 valves, chacune avec 1 cloiſon.	1 oſſelet cubique dans chaque loge.
ia. Lin.	Id.	Corymb. axill. & épi term.	Monophyll. 5 div. perſiſtentes.	5, id.	3.	. . . .	Id. 6 log. 3 valv.	1 plate, ailée, id.
m. 4, 5.	Verticillées.	Epi term.	5 f. caduq.	Id.	10 inégal.	1 ſtil. 1 ſtig. coniq.	Ecorce 1 log. 2 valv.	1 amand. ovoïde.
Mill. t. 6. Lin.	Opoſ. 2 ſtipules.	Corymb. term.	4 à 12 f. perſiſtent.	4 à 12, id.	8 à 12 égal.	1 ſtil. 2 à 4 ſtig. coniq	Id. 1 à 4 log. fermées.	1 cilind. très-longue.
2. 95.	Opoſ. pinnées 7 feuill. impair.	Epi axill.	5 f. perſiſt.	5, id.	5.	1 ſtil. 1 ſtig. coniq.	Capſule 1 log. 2 valv.	Pluſieurs menuës.
Ca- 103.	Id. & alt. 5 à 15 foliol.	Epi & panic. axill.	0 ou 4 à 5 perſiſt.	0. ou 4 à 5.	2 à 3 ſeſſiles ou longues.	1 ſtil. 2 ſtig. cil.	Capſ. 1 à 2 log. 2 valv.	1 à 3 plates, ailées dans chaque log.
t. M.	Opoſ. ſimpl.	Corymb. axill.	5 f. caduq.	5 pét.	10.	1 ſtil. 1 ſtig. cil.	Baye à 10 log.	1 anguleuſe, id.
ul- . 24. Lin.	Id.	Solit. term.	4 f. caduq.	4 pét.	200.	1 ſtil. 4 ſtig.	Id. 8 angles 8 loges.	1 ovoïde id.
. 43. ng. ipé. m.	Id.	Id.	Id. perſiſt.	4 à 6 frangés.	16.	0. ſtil. 5 à 6 ſtigm. rampans.	Baye dans une écorce de 5 à 6 loges.	1 en demi lune, id.

	Feuilles.	Fleurs.	Calice.	Corolle.	Etamines.	Pistil.	Fruit.
Coriaria. *Mif. Ad. Ac. 1711. t. 12. Dan. feuill. 3. t. 12.*	Opoſites 2 ſtipul.	Epi axill.	5 feuilles perſiſtent.	5 pét. perſiſtens.	10 perſiſtent.	5 ſtil. 5 ſtig. dentelliné.	Bayes à 5 loges, enveloppés du calice & de la corolle devenus charnus.
Menei. *Plum. t. 170. Malpighia. Lin.*	Opoſ.	Solit. axill.	2 f. caduq.	4 pét.	100.	1 ſtil. 1 ſtig. conïq.	Bayes à 4 loges.
Canto. *Plum. Forte Pauſ. 2. M. 3. t. 15.*	Id.	Paniculé. axill.	5 f. perſiſt.	5 pét.	5.	Id.	Id.
Paris. *Lonic. Herba-Paris. Pour. t. 179. Solanum. Colonn. ph. t. 45. 50. Trillium. Lin.*	Verticillées 3 à 4.	Solit. term.	3 à 4 perſiſt.	3 à 4 perſiſt.	6 à 8 perſ.	1 ſtil. à 4 ſtig. cil.	Id. 3 à 4 log.
Nialel. *H. M. 4 t. 16.*	Opoſ.	Grapes term.	Monophyll. 5 div. caduq.	5 pét.	5.	1 ſtil. 1 ſtig. ſphér.	Id. 1 log.
Celeſtam. *H. M. 4 t. 32.*	Id.	Id.	4 f. caduq.	4 pét.	8.	Id.	Id. 1 log.
Boldu. *Feuill. 2. 6.*	Id.	Epi term.	6 f.	6 pét.	6.	Id.	Id.
Calaba. *Plum. Gen. t. 18. Penna. H. M. 4. 38. Inophyllum. Rumph. 2. t. 71. Terebinthus. Sloan. 2. 208. f. 1.*	Id.	Corymb. axill. & term.	4 à 5 f. caduq.	4 à 8 pét.	200.	Id.	Id.
Courondi. *H. M. 4. t. 30.*	Id.	Corymb. axill.	5 f.	5 pét.	30.	Id.	Id.
Illa. *Burm. Zeyl. 26. Tomex. Lin.*	Id.	Id.	Monophyll. 4dentis perſiſt.	4 pét.	4.	Id.	. . . . .

III. SECTION.

1 *Corolle, & à Feuilles alternes.*

	Feuilles.	*Fleurs.*	*Calice.*	*Corolle.*	*Etamines.*	*Piſtil.*	*Fruit.*	*Graines.*
, Lin. 7.	Altern. 2 ſtipules.	Panicul. axill. & term.	Monophyll. 5 div. perſiſtent.	5 pétales.	3.	1 ſtil. 1 ſtig. coniq.	Baye à 1 log.	1 ovoïde
mm. t. 5.	Alt.	Epi axill.	5 feuill. caduq. ou perſ.	Id.	5.	Id.	Id.	1 oſſelet ſphéroïq.
v. 2. f. 4. s.	Id.	Grape term. & épi ſur les branches.	Id.	Id.	10.	Id.	Id.	Id. & ovoïd.
na	Id.	Corymb. ſur les branch.	4 à 5 f. perſiſt.	4 à 5 pét.	8 à 10.	Id.	Id.	Id.
t.	Id.	Epi term.	Monophyll. 5 diviſ. perſiſt.	5 pét. voutés.	15.	Id.	Id.	Id.
rm.	Alt. 2 glandes à leur origin.	Id. & axill.	4 à 5 f. caduq.	4 à 5 pét.	15 à 20.	Id.	Id.	Id. ovoïde ridé.
ir.	Alt. tres-longues.	Eparſes ſur les tiges.	Monophyll. 4 div.	4 pét.	100.	Stil. o. 1 ſtig. à 4 angles.	Id.	Id. à 8 ſillons.

Familles.	Fleurs.	Calice.	Corolle.	Etamines.	Pistil.	Fruit.
[illegible]	Ait. [illegible]	Solit. [illegible]	Monopétal. 5 divif.	5 pétales.	100.	1 ſtil. 1 ſtig. conig.	[illegible] 1 log.	[illegible]
[illegible]	Ait. [illegible]	Cervoid. [illegible]	. . . . .	8 pét.	100.	Id.	Id.	[illegible]
[illegible]	Id.	Solit. [illegible]	Monopétal. 5 divif. [illegible]	5 pét.	100.	Id.	Id.	[illegible]
[illegible]	Id.	Solit. [illegible]	4 f. perſiſtent.	4 pét.	6.	Id.	Id.	Id.
[illegible]	Id.	Id. & [illegible]	Monopétal. 3 divif. perſiſt.	3 pet. perſiſt.	3.	2 ſtil. 2 ſtig. oüind.	Id.	[illegible]

Feuilles.	*Fleurs.*	*Calice.*	*Corolle.*	*Etamines.*	*Piſtil.*	*Fruit.*	*Graines.*
il-	Altern.	Panic. term.	Monophyll. 5 div.	5 pétal.	5.	. . . .	. . . . .
l. 36.							
rm.							
Lin.							
	Id.	Ombell. term.	Monophyll. 4 à 5 dents perſiſt.	3 à 5 pét.	3 à 5.	1 ſtil. 1 ſtig. coniq.	Ecorce fermée à 1 log.	1 amand. ovoïd.
l.M.								
i.	Id.	Epi term.	4 feuilles perſiſtent.	4 pét.	200.	Id.	Ecorce 1 log. 2 à 3 valves.	Id.
M.	Id.	Corymb. term.	Monophyll. 5 div. perſiſt.	5 pét.	200.	1 ſtil. 1 ſtig. ſphér.	Id. 3 valv.	Id.
dmf.	Id.	Id.	5 f. perſiſt.	Id.	5.	Id.	Id.	Pluſieurs anguleuſes.
mpf.								
	Id. 2 ſtipul. ciliées.	Solit. axill.	Id.	5 pét. frangés.	5.	1 ſtil. 1 ſtig. coniq.	Capſule à 1 log.	Id. menuës.
t. 12.								
	Alt.	Solit. term.	Id.	5 pét. & 5 écaill. ciliées.	5.	Stil. o. 3 à 4 ſtigm. rampans.	Id. 3 à 4 valv.	Id.
. S.								
ld.	Id.	Solit. axill.	5 f. caduq.	5 pét. & 1 écaill. ſur chacun.	10.	4 à 5 ſtil. 4 à 5 ſtig. cil.	Id 5 valv.	Id.
rb.								
ff.								
3.								
Lin.	Id.	Têtes term.	Monophyll. 5 div. perſiſt.	5 pét. pédicul.	5.	5 ſtil. 5 ſtig. cil.	. . . . .	. . . . .
k.								
Hipp.	Id.	Solit. term.	Id.	5 pét. avec 1 crenelure.	30.	. . . .	Capſ. à 5 valv. log.....	Pluſ. long. velus.

	Feuilles.	*Fleurs.*	*Calice.*	*Corolle.*	*Etamines.*	*Piſtil.*	*Fruit.*
...stella. ...	Alterne.	. . . .	5 feuilles.	3 à 4 pétales.	30.	1 ſtil. 2 ſtig. ſphér.	Capſule 2 log. 2 valv.
...xuoſus ... Barr. ic.	Id.	1 à 2 axill.	4 à 6 f. perſiſt.	4 à 6 pét.	250.	1 ſtil. 3 ſtig. cil.	Id. 3 log. 6 valv.
...ccena. ... 476. Cav. t. 69. f. 2.	Id. radicales creuſes en godet.	Solit. axill. radicales.	8 f. ſur 2 rangs caduq.	5 pét. pédicul.	100.	1 ſtil. 1 ſtig. large pentagone.	Id. 5 log. 5 valv.
...Icella. ... Lobel. ... t. 149. ... Mor. S. ... f. 6.	Alt. aſſiſes ſur 1 à 2 rangs.	Soliv. term.	5 f. caduq.	5 pét. fourchus & 1 écailſe ſur chacun.	50.	1 ſtil. 3 ſtig. cil.	Id. 3 log. 6 valv.
...ella. Tour. ... Mor. S. ... t. 10.	Id.	Id.	Id.	8, id.	30.	5 à 10 ſtil. & ſtig. cil.	Id. 5 à 10 log. 10 à 20 valv.

LV. FAMILLE.

Les Renoncules. *Ranunculi.*

LES tienent d'un côté à la Famille des Ciſ-
tes, dont elles difèrent parce qu'elles ont plu-
ieurs ovaires, & d'un autre côté à celle des Arum,
nt elles difèrent en ce qu'elles ont une corolle qui
nque aux Arum, & en ce que les eſpèces d'A-
n qui ont pluſieurs ovaires & 1 calice, ont à l'ori-
e de leurs feuilles une gaîne qui fait tout le touf
s branches, & qui manque aux Renoncules. Elles
èrent de la Famille des Anones qui ont auſſi plu-
ars ovaires & la corolle polypétale en ce qu'elles
ont pas de diſque ſous ces ovaires, & en ce que
urs graines ſont pendantes.

Ce ne ſont que des plantes herbacées, dont les FIGURE.
ges ou les branches périſſent tous les ans, quoique
plûpart ſoient vivaces par leurs racines. Il y en a
ui n'ont pas de tige, comme l'*Iſopyrum*, le *Myo-*
uros; d'autres les ont droites peu rameuſes, s'éle-
ant ſous une forme ſphérique ou conique très-agréa-
le; d'autres enfin rampent ſur la terre, jetant des
acines de leurs branches près de l'origine de chaque
euille comme quelques eſpèces de *Ranunculus*, ou bien
lles ſont ſarmenteuſes, & ſans ſe rouler, elles s'acrochent
tout ce qu'elles rencontrent, par le pédicule de leurs
euilles comme le *Clematis*, ou par une vrille comme
e *Muralta* & le *Naravel*. La plus grande hauteur
le celles qui s'élèvent droit, comme le *Delphinium*,
ne paſſe guère 8 piés, & celles qui ſont ſarmen-
teuſes, comme le *Clematis* & le *Naravel*, ne vont
eut-être pas au-delà de 15 à 20 piés.

autres.

TIGES. Et jeunes branches cilindriques.

BOURJONS Coniques couverts d'écailles imbr

FEUILLES. Cpoſées en croix dans le *Clemat vel*, alternes dans les autres ; ſimp palmées, ou ailées ſur 1 à 3 rangs petite écaille à l'origine de chaque ſion de la feuille de l'eſpèce de *Tha* d'Ancolie.

Leur pédicule eſt cilindrique ou a braneux & très-large à ſon origine, une grande partie de la tige avec corps. Dans l'*Olſa* cette membrane les côtés en 2 petites dents en for Dans le *Populago* elle forme une g monophylle entière autour de la tig

Avant leur dévelopement elles for côtés en-dedans, & s'apliquent ainſi ſieurs en face. Dans le *Populago* el ſur un ſeul côté & l'extérieure envel les autres.

FEUILLAGE. Diſpoſé circulairement autour des raci

VRILLES. Dans le *Naravel* le pédicule de cha ou conjuguée ſe termine en une vrill

rmaphrodites, excepté dans le *Sagitta* qui en mâles au-deſſus des femelles ſur le même

FLEURS.

s ſont ſolitaires ou raſſemblées en corymbe, en u en panicule, & acompagnées chacune d'une lorſqu'elles ſont raſſemblées. Lorſqu'elles ſont res, elles ſortent communément du côté opoſé euilles, hors de leur aiſſelle. Celle de l'*Helle-es* en ſortant de terre eſt roulée en ſpirale ſur édicule. Elles doublent très-facilement par la e.

CALICE.

ans quelques genres, & de 3 à 15 feuilles dans les , ſouvent inégales & diſpoſées ſur 1 à 3 rangs met du pédicule de la fleur. Il touche imédia-t la corolle, & tombe généralement peu après panouiſſement, excepté dans l'*Helleborus*, le *a*, le *Damaſonium*, l'*Aliſma*, le *Sagitta*, acompagne les ovaires juſqu'à leur maturité.

ans quelques genres qui n'ont pas de calice, on une diſtance ſouvent très-grande de la corolle, nvelope polyphylle dans les uns, comme l'*Iſo-*, & monophylle dans d'autres, ou enfilé par dicule de la fleur, & diviſé en 2 portions en-, comme dans le *Muralta*, ou en 2 à 3 por-découpées, comme dans l'Anemone, ou en 15 portions auſſi découpées, comme dans le *illa*. Mais quoique cette envelope, à laquelle t & doit faire atention dans la diſtinction des , paroiſſe n'être dans l'*Iſopyrum* & le *Muralta* calice qui tend à ſe métamorfoſer en feuil-& dans l'Anemone & la Pulſatille que des feuil-tendent à ſe métamorfoſer en calice, elle ne-pendant paſſer pour un vrai calice ; 1° parce calice touche imédiatement la corolle dans les autres plantes de cette Famille ; 2° parce calice eſt polyphylle & non d'une ſeule pièce ;

ces plantes ; ainſi on doit les regard
envelopes qui apartienent aux fleurs &
dent, puiſqu'on ne voit de ces ſortes d
près des fleurs des genres cités ci-de

COROLLE. 1 à 12 pétales aſſez égaux, diſp
rangs ſur le réceptacle du calice auq
& aux étamines. Dans le *Myoſuros*
éloignés du calice. Ils tombent peu apr
ſement. Lorſque leur nombre eſt égal à
les du calice, ils leur ſont opoſés.
genres ils forment des cornets ou des
ron, que quelques modernes apellen
refuſant à ces plantes un calice, & p
ſaiſon le calice pour la corolle. Pou
que les modernes apliquent mal-à-pro
Nectaire à ces parties, & je leur co
cien nom de corolle à l'exemple de
Vaillant, & de M. de Juſſieu, fond
invincible que nous fournit la Renon
que pétale porte à ſon origine un fe
qui fait corps avec lui ; en éfet faite
partie plate & la plus aparente de
pétales, il reſtera à leur baſe un co
à ceux qui forment la corolle de l'*O*

ères assez longues, faisant corps avec les filets,
ées de 4 sillons longitudinaux, & s'ouvrant en
es par les 2 sillons latéraux.
poussiere génitale consiste en globules blancs
rens dans le *Clematis*, & soufrés dans les

200 ovaires distincts, placés imédiatement PISTIL.
centre du pédicule de la fleur, touchant aux
es.
til cilindrique long ou court, sortant du somet
ovaire sur son côté interne.
tigmate peu distinct du stil, & marqué comme
on velu sur la face interne.
200 capsules chacune à 1 loge, terminées par FRUIT.
ngue arête dans quelques genres, tels que le
illa, le *Naravel*, le *Muralta* & le *Clematis*.
ont couvertes d'un peu de chair qui se desse-
rant la parfaite maturité dans le *Sagitta*. Celles
contienent qu'une graine, ne s'ouvrent point
paroissent point distinctes des graines mêmes;
qui en contienent plusieurs, s'ouvrent en 1 seule
sur toute leur longueur par leur angle intérieur,
-dire, par la face qui regarde le centre de la
Le réceptacle auquel elles sont atachées s'alonge
érablement dans l'Adonis, le *Myosuros*, l'A-
e, de sorte qu'elles paroissent disposées en

placenta qui porte les graines consiste dans les
mêmes des capsules, dans celles qui s'ouvrent
contienent plusieurs graines. Dans les capsules
es à 1 graine, c'est un point élevé ou un filet
court, partant de leur somet sur leur angle in-
.
ou plusieurs dans chaque capsule, assez petites, GRAINES
les plus grosses, comme celles du *Paonia*,
guère que 4 lignes de longueur. Elles sont

comunément ovoïdes & atachées pendantes
centa.

Chaque graine a 2 envelopes, l'une en
coriace dans les capſules à pluſieurs graines,
braneuſe dans les capſules à 1 graine ; l'am
corps charnu ovoïde très-épais, qui conti
brion qui le perce à une de ſes extrémités ſu
comme dans la Famille des Liliacées.

L'embrion eſt droit, fort petit relativement
charnu qui l'envelope, & même preſqu'en
de ſorte qu'au premier abord il a l'air mon
don ; mais avec le vere lenticulaire, on y
2 cotylédons orbiculaires, ouverts, apliqués
tre l'autre, & une radicule conique. Il eſt
dans le *Sagitta*.

Les graines du Pivoine & du *Ranuncu*
tocephalus reſtent 1 an en terre, avant de

VALI-
ES.

Toutes ces plantes ſont âcres. Par la co
elles rendent de l'alcali fixe ; par la diſtilati

ysans ſe ſervent des racines fraîches du *Ra-*
acris, qui ſont alors cauſtiques, comme de
es pour cautériſer les bœufs. L'Aconit a tou-
é depuis Théophraſte pour une plante des
faiſantes ; néanmoins Dioſcoride la dit bone
passer les douleurs des yeux. Les fleurs de
qu'on apelle Napel portées ſur la tête y cau-
igraine. On met à profit ſes mauvaiſes qua-
ſe débaraſſer de nombre d'animaux inco-
La décoction de ces mêmes racines tue les pu-
mêle la poudre de ſes racines dans des apats,
les rats qui en mangent ; cette drogue
ode & enflame les inteſtins, comme feroit
oire ; ſon contre-poiſon conſiſte à boire long-
beaucoup d'huile ou d'eau tiéde, pour afoi-
on de ſon acreté en l'étendant beaucoup.
gris compoſé avec les graines de l'eſpèce
inium, apelée *Staphyſagria*, fait mourir
de toutes les eſpèces.

PREMIERE SECTION.

Capſules contenant pluſieurs graines.

	Feuilles.	*Fleurs.*	*Calice.*	*Corolle.*	*Etamines.*	*Ovaires.*	*Capſules.*
m.	Alternes ailées ſur 1 à 3 rangs ou palmées.	Epi & paniculterm.	5 feuill. inégales caduq.	1 pétale en cornet.	15 à 30.	3.	1 à 3 ovoïd.
Four.	Altern. almées.	Id.	Id.	2, id.	Id.	3.	3, id.
Four. m. 4. 2.	Ailées ſur 2 rangs.	Cotymb. term.	Id.	5, id.	Id.	5.	5, id.

	Feuilles.	*Fleurs.*	*Calice.*	*Corolle.*	*Etamines.*	*Ovaires.*
[illegible]	Ailées 2 à 3 rangs.	2 à 3 en ombell. term.	5 feuill. égales caduq.	5 pétal. en cornet.	15 à 30.	10 à 15.
[illegible]roïdes.	Alternes pinnées.	Solit. term.	6, id.	6, id.	[illegible]	4.
[illegible]	[illegible]	Id. & coeymb. term.	8 feuill. égales persistentes.	5, id.	30 à 60.	5 à 10.
[illegible]	Id.	Solit. term.	12 à 15 feuill. caduq.	12 à 15, id.	80 à 100.	25 à 30.
[illegible]	Id. & ailées sur 2 à 3 rangs.	Id.	5 feuill. persist.	5 pétal. simples.	300.	2 à 3.

II. SECTION.

apſules ne contenant que 1 *graine.*

	Feuilles.	*Fleurs.*	*Calice.*	*Corolle.*	*Etamines.*	*Ovaires.*	*Capſules.*
L. Soſ.	Altern. entières.	Verticillées.	3 feuill. perſiſtentes.	3 pétal. ſimples.	6 à 25.	20 à 25.	20 à 25 ovoïd.
ſe. Lin. Petiv. Vaill. t. 4.	Id.	Panicul. verticillée.	Id.	Id.	6 à 9.	7 à 200.	7 à 200 orbicul.
Caſ. f. 9. Lin.	Id.	Solit. term.	5 feuill. caduq.	6 à 9, id.	60.	20 à 100.	20 à 100.
S. r. S. 4.	Id. & palmées ou ailées ſur 1 à 3 rangs.	Id. & corymb.	5, id.	5 avec 1 cornet chacun ſur leur baſe.	60.	Id.	Id. ſphériques & orbicul.
ch. lenz.	Alt. ailées ſur 1 à 3 rangs.	Id.	Id.	5 à 8 pétales ſimples.	60.	Id.	Id. coniques.
Gal.	Alt. entieres.	Solit. axill.	Id.	5 pet. en cornet.	5.	200.	200 ovoïd.
uſ. r. S. 4. Sp. 538.	Alt. palmées.	Solit. term.	6 feuill.	6 pét. ſimples.	50.	200.	200.
. Tour. bſ. f. 4,	Alt. ailées ſur 1 à 3 rangs.	Corymb. & panicul. term.		4 à 5, id.	9 à 30.	6 à 30.	6 à 30 ovoïd. liſſes, ſtriées, ou ailées.

	Feuil-les.	Fleurs.	Calice.	Corolle.	Etamines.	Ovaires.
...um. Dioſc. ... Gal. ... Math. ... t. Lin. Sp.	Altern. ſimpl.	Solit. axill.	0. Enveloppe de 3 feuill. perſiſt.	6 à 9 pétal. ſimples.	40.	30.
...ne. Tour. ... t. 18.	Alt. palmées & ailées ſur 1 à 3 rangs.	Solit. term. & corymb.	0. Enveloppe monophyll. de 2 à 3 diviſ. rameuſes.	Id.	50.	30 à 100.
...lia. Tour. ... t. 2, 3 & 3 ... 36. Lin. Sp.	Id.	Solit. term.	Id. enveloppe à plus de 10 div. rameuſ.	6, id.	30.	30 à 100.
...a. Adanſ. ... 6. Lin. Spec.	Oppoſées ailées ſur 1 rang.	Solit. axill.	Id. enveloppe à 2 diviſ. entieres.	4, id.	30.	30.
...a. Tour.	Id. con...	Id.	4 feuill.	12, id.	50.	30.

LVI. FAMILLE.

Les Arum. *Ara.*

ETTE Famille aproche beaucoup de celle des Renoncules, & paroît ne pas s'éloigner de celle ins.

n'y voit que des herbes, dont très-peu ſont les ; les autres ſont vivaces par leurs racines, dent leurs tiges tous les ans ; la plûpart ſont ques, plongées ſous les eaux, rampantes ou flo-, ou marécageuſes, d'une figure lâche & élan- Quelques-unes n'ont point de tiges, telles ſont es, le *Provenzalia*, l'*Arum*, l'*Homaid*, l'*Ari-*, le *Triglochin*, le *Lenticula*. D'autres, comme *panava*, rampent le long des rochers & des , ſur leſquels elles jetent des racines qui ſor- les nœuds de leurs branches. Les plus grandes roiſſent pas avoir plus de 6 piés de longueur. bereuſes dans l'*Iſoëtes*, le *Provenzalia*, le *Dra-* lus, l'*Arum*, l'*Homaid*, l'*Ariſarum*, le *Tapa-*, le *Monſtera* ; charnues traçantes dans le *Subu-* le *Saururus*, l'*Alga*, le *Sparganium* ; & es dans les autres. Celles du *Lenticula* ſont ter- s par un petit godet conique en éteignoir qui ëfe, comme celles de l'*Hydrocharis*. Les fibres *ſoëtes* ſont creuſes comme des tuyaux. Il y a ſpèce de *Lenticula* qui n'a aucune aparence de s.

FIGURE.

RACINES.

ſieurs n'en ont point d'autre que le pédi- des fleurs qui ſort de la gaîne des feuil- dont l'aſſemblage imite une tige. Elles ſont fon- es ou d'une ſubſtance très-poreuſe, & cilin-

TIGES.

jour par les trous dont elles ſont cri
leurs nervures. Celles de l'*Iſoëtes* ſo
cellées, ou diviſées tranſverſalemen
phragmes.

Leur pédicule eſt cilindrique ou
étroit & ſans former de gaîne dans
Lem, le *Ceratophyllum* & le *Chara*.
genres, il s'étend à ſon origine en
qui environe toute la tige, comme un
fendue dans toute ſa longueur du c
feuille, excepté dans le *Dracunculus*
Sparganium qui l'ont entière. Quelq
Potamogeton ont cette gaîne entière
à celle des Gramens, & même te
par une couronne membraneuſe trian
trouve auſſi dans l'*Arum* & le *Trigl*
ces de *Potamogeton* qui n'ont pas d
comme le *Zannichellia*, une gaîne
oppoſé à la feuille, & placée ſur leur c
leur aiſſelle, ce qui prouve que cett
tre choſe que la couronne même du pé

& le *Monſtera ;* dans les autres elles ſont ou-
ou plates & apliquées ainſi pluſieurs en face.
ati, ou diſpoſé ſur un même plan dans le *Zan-* FEUIL-
ia, le *Potamogeton*, le *Provenzalia*, le *Dra-* LAGE.
us, & circulairement dans les autres.
lques eſpèces de *Monſtera* ont des épines droi- EPINES.
z courtes, le long des pédicules des feuilles
fleurs.
te Famille a cette ſingularité ſur toutes les au- POILS.
de n'avoir point de poils.
rmaphrodites dans le *Potamogeton*, le *Saurus* FLEURS.
Tapanava, le *Monſtera*, l'*Amidena*, le *Tri-*
, le *Lenticula* & le *Chara ;* mâles ou her-
odites ſéparées des femelles ſur diférens piés
e *Fluvialis*, & ſur le même pié dans les au-
Aucune d'elles n'eſt acompagnée d'écailles.
ur diſpoſition, qui diſtingue preſque ſeule tous
nres, eſt fort ſingulière, & ſouvent fort diſ-
ſaiſir.
Elles ſont ſeules aux aiſſelles des feuilles dans
nticula, le *Callitriche*, le *Myriophyllum*, le
ophyllum & le *Fluvialis*. Celles des feuilles
as du *Myriophyllum* ſont femelles, pendant
elles d'en haut ſont hermaphrodites ſtériles.
Le *Zannichellia* en a 2 à la même aiſſelle,
l'une eſt mâle & l'autre femelle.
C'eſt un épi opoſé aux feuilles dans le *Sau-*
, & placé dans leurs aiſſelles dans le *Potamo-*
, l'*Orontium*, le *Triglochin* & le *Bucafer*. Ce-
u *Bucafer* porte les fleurs mâles rangées ſur un
, & les femelles ſur l'autre côté.
e pédicule comun qui porte les fleurs dans le *Pro-*
alia, le *Dracunculus*, l'*Arum*, l'*Homaid*, le
nava & le *Monſtera*, ſort pareillement des
les des feuilles, & eſt terminé par une enve-
ordinairement roulée en cilindre monophylle,

fleurs ſont rangées en épi, ſoit qu'elles
en ent er comme dans le *Protenzalia*
n'en recouvrent qu'une petite partie con
ques eſpèces de *Dracunculus*, dans
maid, le *Tapanava* & le *Monſtera*.
tes hermaphrodites dans le *Tapanava*
qui ont des calices : on ne peut pas
ſont dans les autres qui n'ont point
les étamines ſont répandues entre les
Protenzalia ; elles ſont raprochées tou
& diſpoſées en anneau au-deſſus des
les touchent dans le *Dracunculus* ; &
même en anneau dans l'*Arum*, l'*H*
nzalia, mais éloignées & ſéparées d
des fleurs auſſi rangées en anneau. Il y a
fleurs ſemblables au-deſſus des étamines
canalis & l'*Homaid*.

4° Elles ſont raſſemblées aux aiſſel
en têtes diſpoſées en épi ou en pani
les mâles ſont au-deſſus des femelles d
num.

5° Les fleurs du *Calla* ſont diſpoſé
de 2 à 6 ſur un ſeul rang, à la ſurface

le milieu de leur largeur & à-peu-près de leur
ueur, & forment une gaîne d'environ 2 pouces
renferme une lame de même longueur, fixée à
2 extrémités, libre d'ailleurs, apliquée ſur ſon
& ſur la face antérieure de laquelle ſont pla-
côte-à-côte, ſur 2 rangs paralleles, 8 à 10
ines, & 8 à 10 ovaires pendans à de courts

ou monophylle de 1 à 4 diviſions, ou de 1 à 9 CALICE.
les diſpoſées ſur 1 à 2 rangs, qui acompagnent
ire juſqu'à ſa maturiié. Il eſt très-dificile de dire
bien il y a de feuilles aux calices mâles & fe-
les du *Sparganion*; j'en ai vu depuis 3 juſqu'à
mais plus comunément 4.

Ce que quelques Botaniſtes modernes prenent COROLLE.
r elle dans le *Triglochin*, ne ſont que les 3 feuil-
intérieures, ou du ſecond rang du calice, qui reſ-
ble parfaitement aux 3 extérieures.

1 à 1000 diſtinctes entr'elles, & placées proche ou ETAMI-
des ovaires. Elles n'afectent aucune poſition régu- NES.
re à l'égard du calice : néanmoins lorſqu'elles ſont
nombre égal à ſes diviſions, elles leur ſont opo-
& alternes avec les ovaires.

Filets ſi courts dans quelques genres, qu'ils paroiſ-
nt n'en point avoir.

Antères courtes, faiſant corps avec les filets, &
arquées de 4 ſillons longitudinaux. Elles ſont à 2
oges dans le plus grand nombre, & s'ouvrent lon-
itudinalement par les ſillons latéraux ; mais celles
u *Bucafer* & de quelques eſpèces de *Dracunculus*
nt à 1 loge & s'ouvrent par le ſomet. Celle du
annichellia eſt tantôt de 2, tantôt de 3 ou 4 lo-
es, & celle du *Fluvialis* paroît à 4 loges, & dé-
hire ſon envelope membraneuſe très irrégulièrement
en 3 à 5 portions inégales qui ſe roulent en dehors ;
c'eſt cette envelope que Micheli a priſe pour une

qui ne se sépare point dans l'eau,
Dans les autres ce sont des globules
ou rouges, ou opaques.

PISTIL. 1 à 300 ovaires.

1 à 4 stiles sur chaque ovaire,

1 à 4 stigmates. Ils sont cilindriq
leur face interne dans le *Spargan*
che, le *Myriophyllon*, le *Ceratoph*
& le *Fluvialis*, & orbiculaires da

FRUIT. Capsules ou bayes de 1 à 6 log
s'ouvrent point ; les capsules s'ou
haut en 3 à 6 valves, dont les bor
dedans & envelopent chaque grain
chin, elles ne paroissent quelquef
parce qu'il en avorte une. Dans les
sont fermées & ne paroissent point dist
mêmes, si ce n'est dans le *Myriop*
litriche & le *Lenticula*.

Le placenta qui porte les graine
point élevé sur le fond du fruit, & q
une nervure sur 1 côté des parois
Monstera, & d'un genre nouveau
au *Sénégal*.

GRAINES. 1 à 12 dans chaque loge ; elles

âtre, ovoïde ou ſphérique, creuſé en-deſſous petite foſſete & percé en-deſſous d'un petit trou rique qui pénetre juſqu'à ſon milieu, comme la Famille des Liliacées. C'eſt dans cette cavité eſt contenu l'embrion, dont la radicule reſte à découvert à ſon orifice.

L'embrion eſt monocotylédon, fort petit, ſouvent peu ſenſible, roulé en ſpirale dans le *Zannichellia*, courbé en demi-cercle dans le *Potamogeton*, droit dans les autres. Il a 2 cotylédons demi-ovoïdes, très-grands, qui renferment des feuilles verticillées dans le *Ceratophyllon*. Il y en a 2 très-courts, ſemblables à 2 tubercules dans le *Potamogeton*. M. de Juſſieu croit en avoir trouvé 2 dans le *Myriophyllon*, & vraiſemblablement pluſieurs autres genres le feront dans ce cas.

Le fruit du *Sparganion*, que Tournefort dit avoir 3 loges, ne s'eſt jamais montré à moi qu'avec 1 loge, le fruit du *Fluvialis*, que Micheli dit avoir 4 loges, n'en a qu'une; il a pris les antères des fleurs mâles pour des ovaires, & la pouſſière contenue dans ſes 4 loges pour autant de graines. REMARQUE.

Les racines charnues de ces plantes, ſur-tout celle du *Dracunculus*, ſont extrêmement âcres lorſqu'elles ſont fraîches. Elles perdent cette âcreté en ſéchant, & deviennent ſavoneuſes. QUALITÉS.

L'envelope des fleurs de l'eſpèce de *Dracunculus* d'Ethiopie, ou les fleurs qui y ſont contenuës, ont une odeur très-gracieuſe; dans l'*Aron* au contraire & dans quelques autres genres, cette odeur eſt fétide & ſouvent ſemblable à celle des excrémens humains. Elles ſont aſtringentes & épaiſſiſſantes, & il y en a de purgatives. Le *Potamogeton* eſt rafraîchiſſant. La fécule de l'*Aron* commun a la vertu de l'antimoine diaphotétique: la poudre de ſa racine atténue & diſſipe les obſtructions. VERTUS.

Les racines du *Sparganion* ſe donoient autrefois, ſuivant Dioſcoride, contres les morſure venimeuſes des ſerpens.

USAGES. Les racines tubéreuſes de la plûpart, ſur-tout de l'*Aron*, apelé *Colocaſia*, ſe mangent cuites ou ſimplement ſéchées, dans les païs chauds. Les bayes de *Tapanava* ſe mangent comme les fraiſes.

En Autriche on ramaſſe, au raport de M. Scopoli, la grande eſpèce de *Chara* à tiges hériſſées & comme épineuſes, pour en nourrir le bétail.

La plûpart, ſur-tout le *Lenticula*, & les racines ou les bayes déſéchées de l'*Aron* & du *Dracontium* s'apliquent pour la goute, & pour rétablir les fractures des os.

PREMIERE SECTION.

A Calice & pluſieurs Ovaires.

	Feuilles.	*Fleurs.*	*Calice.*	*Etamines.*	*Ovaires.*	*Fruit.*	*Gr*
Zannichellia. *Icon. t. 34. Algoides. Vaill. Act. 1719. t. 10.*	Altern. étroites plates, gaîne courte fenduë.	1 mâle & 1 femell. ſeſſiles dans la même aiſſell.	Mâl. 0. Fem. monophyll. 2 dents.	1.	4 à 7.	4 à 7 capſules à 1 log.	1 ca dans capſ
Potamogeton. *Pon. t. 103. Raj. Angl. 3. t. 4. Hocc. Sicc. t. 20. Tabern. Bot. t. 32. Loeſ. Pruſſ. t. 65.*	Id. & larges & oposées.	Hermaphrod. en épi ſolit. axill.	4 feuill.	4.	4.	Id.	Id
Saururus. *Plum. Lin. Serpentaria. Pluk. t. 117. f. 4.*	Alt. larges, ſans gaîne.	Hermaphrod. epi opoſé aux feuill.	1 écaill.	6.	4.	4 bayes, Id.	Id. ſ rig.

II. SECTION.

Sans Calice.

	Feuilles.	*Fleurs.*	*Envelope des fleurs.*	*Etamines.*	*Ovaires.*	*Fruit.*	*Graines.*
Id. Tich.	Altern. menuës, gaîne courte fenduë.	Mâl. & femell. entremêlées, ſur le même épi axillaire.	0.	8 ſeſſiles entre les ovaires.	8 pédiculés en 2 faiſceaux placés entre les étamines.	8 Capſ ſphér. à 1 loge.	1 ovoïd. dans ch. capſule.
a. Raj. Dill. 1, 2.	Radicales en faiſceau demi-cilindriq. artic. par des diaphragmes.	Etamin. & ovair. dans la gaîne des feuill. aux aiſſelles.	0.	50, id.	50 ſphériques entre les étamines.	50, id.	Id. ſphériq.
ur.	Radical. en faiſc. plates.	Id. ſur une lame dans une gaîne des feuill.	Fente à 2 levres ſur le milieu d'une feuill.	8 à 10 en 1 rang ſur un côté de la lame.	8 à 10 en 1 rang ſur l'autre côté de la lame.	8 à 10 ovoïd. id.	Id. ovoïde.
lia. a. Sp.	Id. larges entieres.	Etam. & ovair. mêlés ſur le même épi axill.	Monophyll. fenduë à 1 lobe.	1000 ſeſſiles entre les ovaires.	200 ſeſſiles entre les étamines.	200 bayes chac. à 1 log.	2 à 12 ovoïd. dans ch. baye.
u- . 71. t. 3. ph. 5. , 3, .	Id. & palmées.	Etam. en anneau, & ovair. en anneau ſe touchant, id.	Id.	600 ſeſſiles en anneau au deſſus des ovaires qu'elles touchent.	200 à 300 ſeſſil. en anneau ſous les étamines qu'elles touchent.	200 à 300, id.	2 à 3, id.

	Feuilles.	*Fleurs.*	*Enveloppe des fleurs.*	*Etamines.*	*Ovaires.*	*Fruit.*	G m
Aron. Tour. t. 67. *Col. Ecp.* 1. p. 1. *Sloan.* t. 106. f. 1. *Lin. Sp.* 965. n. 6. à 14.	Radicales entieres.	Etamines en anneau loin des ovaires en anneau sur le même épi axill.	Monophyll. fendue à 1 lobe.	60 sessil. en anneau séparées des ovaires par des filets.	50 sessiles en anneau séparées des étamines par des filets.	50 bayes chac. à 1 loge.	si ovoï dans bay.
Homaïd. Tourn. *Arum. Mor.* 2. 13. t. 6. f. 21. *Lin. Sp.* 967. n. 17.	Id.	Id.	Monophyll. entière à 1 lob.	80, id.	Id.	Id.	1
Arisaron. Tour. t. 70. 1 ob. ic. 598. *Arum.* 15. *Lin. Sp.* 966.	Id.	Id.	Monophyll. fendue à 2 lob.	50 portées sur des filets, id.	Id.	Id.	2 ou 3 id.

III. SECTION.

A Calice & 1 seul Ovaire.

	Feuilles.	*Fleurs.*	*Enveloppe.*	*Calice.*	*Etamines.*	*Pistil.*	*Fruit.*	G m
Tapanava. *Rumph.* 5. t. 184. f. 1, 2, 3. *Potha. Herm. Zeyl.* 6. *P. thas. Lin.*	Altern. larges entier. gaîne fenduë.	Hermaphrodit. en épi solit. axill.	Monophyll. fendue à 1 lobe.	4 feuill.	4.	1 stig. orbiculaire.	Baye à 1 loge.	1 spi qua
Monstera. *Adans.* *Arum. Plum. ic.* 38, 39. *D. aconitum. Lin.*	Id. ou percées.	Id.	Id. en languette.	5 f.	7.	Id.	Id.	Plus id.
Amidena. *Adans.* *Orontium. Lin.* *Amen.* 3. t. 1. f. 3.	Alt. larges entieres gaîne fenduë.	Id.	0.	6 f.	6.	Id.	Capsule enflée, id.	1,

Feuilles.	*Fleurs.*	*Enveloppe.*	*Calice.*	*Etamines.*	*Pistil.*	*Fruit.*	*Graines.*
anion. *gea.*	Altern. étroites, gaîne fendue.	Têtes mâles au dessus des têtes femell. en épi & panicul. axill.	0.	3 à 6 feuill.	3 à 6.	2 stil. & 2 stig. cilind.	Capsule ovoïd. 1 à 2 log.	1 ovoïd. dans ch. loge.
ochin. *Tour. Inst. t. 31. fig.*	Id. radicales.	Hermaphrodit. en épi axill. radical.	0.	6 f.	6.	1 stig. orbiculair.	Id. 3 à 6 log. 3 à 6 valv.	Id.
cula. *f. t. 4.*	Id. orbiculaires & ellipt.	Herm. solit. axill.	0.	Monophyll. fendu d'un côté.	2.	Id.	Id. sphérig. 1 log. fermée.	2 à 4 longues anguleuses, id.
laria. *Inst. t. 81.*	Radicales en faisceau étroites demi-cilindriq.	Mâles le long des feuill. Femell. solit axill. sur le même pié ou sur différ. piés.	0.	Mâl. monophyll. 5 à 6 dents. Fem. 4 feuill.	. . . .	. . . .	Id.	1 ovoïd.
triche. *Col. Esp. cula. Loefl. 8.*	Oppos. sessiles.	Mâl. & femell. sur le même pié, solit. axill.	0.	2 f.	1.	2 stil. 2 stig. cil.	Id. à 4 angles 2 log.	1 à 2 ovoïdes dans ch. log.
iophyl- *Mill. Act. 719. t. 2.*	Verticillées 4 à 5, ailées sur 1 rang, cilindriq.	Herm. au-dessus des fem. solit. axill. ou verticill. en épi term.	0.	Hermaph. 8 feuil. sur 2 rangs. Fem. 2 feuill.	8.	4 stig. rampans.	Id. 4 loges.	1, id.

Fruit.	Fleurs.	Enveloppe.	Calice.	Etamines.	Pistil.	Fruit.	G
[illegible]	[illegible]	[illegible]	[illegible]	[illegible]	[illegible]	[illegible]	[illegible]
[illegible]	[illegible]	[illegible]	[illegible]	[illegible]	[illegible]	[illegible]	[illegible]
[illegible]	[illegible]	[illegible]	[illegible]	[illegible]	[illegible]	[illegible]	[illegible]

VII. FAMILLE.

Les Pins. *Pinus.*

ETTE Famille tient le milieu entre celle des
num & celle des mouſſes, dont elle diſére par-
ment en ce que ſes étamines ſont réunies par
en une colonne qui porte les antères.

ne contient aucune herbe annuelle, mais ſeu- FIGURE.
des herbes vivaces par leurs racines, & dont
pétiſſent tous les ans, comme l'*Equiſeton*;
arbriſſeaux & des arbres toujours verds, excepté
pèce de *Larix* & d'*Abies*, qui quitent leurs
tous les hivers.

forme eſt comunément conique aſſez agréa-
par la diſpoſition des branches qui recouvrent
jusqu'aux racines, & qui s'étendent horizon-
& circulairement comme autant de rayons.
edra eſt le ſeul qui ſe ramaſſe en boule, &
arina laiſſe pendre ſes branches en faiſceaux.
hauteur de quelques eſpèces d'*Equiſeton* ne
uère ½ pié, & celle de quelques Pins va juſ-
oo piés.

rtes, rameuſes, peu fournies de fibres, & s'éten- RACINES.
horizontalement.

branches cilindriques. TIGES.

orce eſt peu épaiſſe, & ſe leve par écailles
& minces.

r bois, excepté celui de l'If, a peu de dureté.

niques, nuds ſans écailles, compoſés de feuil- BOUR-
liquées en recouvrement à plat les uns ſur les JONS.
. On remarque cependant des écailles à l'ori-

gine des jeunes branches du *Pinus*, de l'*Abies* des faiſceaux de feuilles du *Larix*.

FEUILLES. Alternes, oposées 2 à 2 ou verticillées 3 à 5 ou raſſemblées en faiſceau, entières aſſez petites épaiſſes, triangulaires en forme d'écailles ou très-gées, & pointillées pour la plûpart. Dans le *P* elles ſortent 2 à 2 juſqu'à 5 d'une gaîne me neuſe très-fine, de 6 à 8 dans le *Larix*.

Elles ſont raſſemblées en grand nombre en ceaux ſur un tubercule ſans aucune gaîne, ou pagnées de quelques écailles : néanmoins lorſ *Pinus* & le *Larix* ſont très-jeunes, leurs les ſont ſolitaires & ſans gaîne, comme cel l'*Abies* & du *Taxus*, & les jeunes branches rix qui ſortent du milieu des faiſceaux ont auſſ feuilles ſolitaires.

Elles ſont ſans pédicule ſenſible & ſont corp les branches, ſur leſquelles elles laiſſent partir de côtés une nervure qui rend les jeunes branches ca canelées, excepté dans l'*Ephedra*, le *Caſuari* l'*Equiſeton*, ou elles forment une gaîne autou branches, qui par-là ſemblent articulées ou emb bout-à-bout les unes dans les autres.

Elles n'ont point de dévelopement à faire, ſont toutes ouvertes dans leur première origi

FEUILLAGE. Cilindrique diſpoſé circulairement. Il eſt d cilindrique dans l'*Abies* & le *Taxus*, mais il ſ enſuite.

POILS. Ces plantes n'en ont point non plus que les & les Mouſſes.

FLEURS. Mâles ſéparées des femelles ſur le même pi le *Pinus*, le *Thya*, le *Cupreſſus*, & ſur des différens dans les autres.

Les mâles ſont raprochées pluſieurs en épi cone au bout des branches dans le *Pinus*, & taires aux aiſſelles des feuilles ou aux extrémi

…es dans les autres. Les femelles ſont raſſem-
…plusieurs en cone, excepté dans le *Taxus* &
…*dra*.

…fleurs femelles de l'*Abies* & du *Larix* ſont les feu-
… aient au dos de leur calice chacune une écaille
…nte de ce calice, & qui a plus de raport avec
…euilles qui ſemblent ſéparer chaque fleur. Cel-
…s *Caſuarina* ſont enfoncées à demi dans une
… conique qui eſt creuſée pour chaque calice dans
…utour duquel elles ſont raſſemblées en têtes co-
…ment ſphériques.

…s fleurs mâles du *Pinus*, du *Larix*, de l'*Abies* & CALICE.
…*axus* ont chacune pour calice pluſieurs écailles
…iférentes des feuilles, & ſemblables aux écailles
…ourjons : dans les autres genres ce ſont les feuil-
…s branches qui en tienent lieu ſans changer de
…re.

…s fleurs femelles de l'*Ephedra* & de l'*Equiſe-*
…ont pour calice les feuilles mêmes de la plante ;
…tres ont des écailles diférentes des feuilles. Le
…*arina* eſt le ſeul genre dont les calices femelles
… chacun 2 écailles ; elles ſont concaves, & opo-
…en face.

COROLLE-
… 100 réunies par leurs filets en une colonne ETAMI-
…élève du centre du calice. NES.

…s antères reſſemblent à des diſques ou à de pe-
…êtes de clous, qui s'ouvrent par-deſſous en 4
… loges dans le *Thya*, le *Taxus* & l'*Equiſe-*
… Dans le *Pinus* elles paroiſſent ne s'ouvrir quel-
…is qu'en 2 loges par leur face interne, & elles
… alors terminées par une petite écaille qui s'a-
…e ſur l'antère voiſine en faiſant le recouvre-
…t.

… pouſſière génitale conſiſte en globules infini-
…petits, ſoufrés & opaques. Ils ſont blancs dans

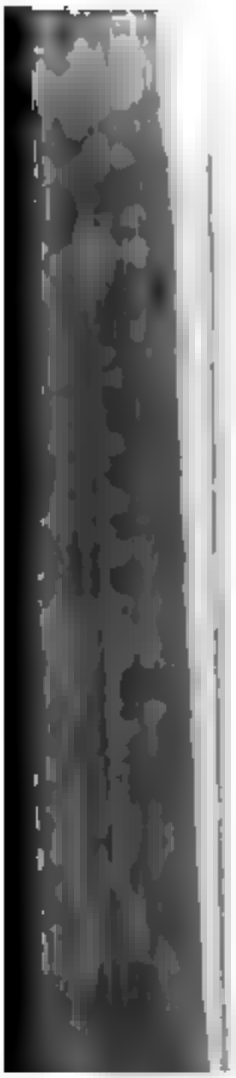

de manière qu'ils repréſentent le
gnée, dont le globule forme le
au centre de leur réunion.

PISTIL. 1 à 10 ovaires dans chaque
1 ſtil cilindrique très-court ſur
1 ſtigmate conique peu diſtin
rement velouté à ſon ſomet.

FRUIT. A bien conſidérer la choſe, il
dans ces plantes; leurs ovaires
verts ſeulement par leur calice,
qui en tiennent lieu. Ces écailles
& comme réunies dans le *Pinus*
bies, le *Larix*, le *Thya*, le *Cupr*
& charnues réunies en forme d
niperus. Le calice de l'*Ephedra*
baye qui n'a qu'une légère ou
où l'on aperçoit ſes 2 ſemences.
duit du fond de ſon calice un diſq
lope la plus grande partie de ſa

GRAINES. Les graines ne diferent aucun
Ce ſont des oſſelets ovoïdes b
moins vers leur ſomet dans le *Pi*

mbrion eſt droit à 2 cotylédons qui ſont cha- coupés preſque juſqu'à leur origine en 5 à 6 gaux très-longs dans le *Pinus*, ce qui a fait mal-à-propos que ce genre de plante & même ille étoit polycotylédone. Le *Thya*, le *Cu-* , le *Juniperus*, le *Taxus*, & vraiſemblable- es autres genres n'on t que 2 cotyledons menus -longs. La radicule eſt conique, & pointe en rs la terre.

graines du Pin levent quelquefois dès la pre- année, quelquefois elles ſont 2 ou 3 ans à

ne conoît pas encore le fruit ou les graines de l'*E-* REMAR- *on* : je n'ai pas mieux réuſſi que les Botaniſtes qui précedé, pour trouver ſes fleurs femelles ; ulement remarqué que les piés qui ſortent en de cone auprès des p és mâles, contienent dans e gaîne des branches pluſieurs embrions de ra- qui tienent lieu des ovaires, comme il arive bre de Mouſſes qui ſont proliferes, & qui n'ont cette raiſon aucune autre eſpèce de fleurs fe- . Ces embrions de rameaux montrent 4 petits veloutés qui ne ſont que les pointes des gaî- ui les compoſent ; peut-être auſſi ces rameaux beſoin pour végéter d'être fécondés par la ère des fleurs mâles, car ils pointent de terre emême tems.

ns le tems de la fleuraiſon du Pin qui arive mi-Mai, la pouſſière de ſes étamines eſt por- r les vents & les orages, ſur les campagnes aſſez éloignées des montagnes qui en ſont es, de ſorte que le terrein paroît alors cou- d'une couche de pouſſière de ſoufre. Cette ère eſt apelée, comme celle du *Lycopodion*, végétal, & ne ſe mêle point avec l'eau.

plûpart de ces plantes tranſſudent, & laiſſent QUALITÉS,

coulet par incision une térébentine ou su
en s'épaiſſiſſant & deſſéchant forme ce q
la réſine. Leur ſaveur eſt amère. Ces r
odeur très-agréable ; tel eſt l'encens qu
eſpèce de Genevrier à fruit jaune. Le
du Genevrier comun. Le *Larix*, apelé
rouge en Canada, donne la térébentine
Le Pin ſauvage & le Sapin donent la
comune & jaune dont on tire, par le moy
le brai ſec, le brai gras & le godron. L
done la poix & la colophone. Le Meleſe *Lar*
outre ſa térébentine, de petits grains ſucré
gent comme la Manne, & qu'on apelle
Meleſe.

VERTUS. Priſes intérieurement elles ſont échauffa
ritives, ſudorifiques, diurétiques, ſtomachi
antiſeptiques. On a remarqué que l'air imp
exhalaiſons balſamiques des Pins eſt très-ſalu
phtiſiques. La Sabine eſt emménagogue &
l'avortement. Les bayes du Genievre & l
du *Larix* donent à l'urine une odeur de

Les Cones, ou têtes femelles des Ciprès C
apellées impropręment Noix de Ciprès, ſo
aſtringentes.

Extérieurement leurs réſines, ſur-tout cel
cea & du *Larix*, ſont anodines, déterſives,
tent à la gangrène.

USAGES. Par leur amertume l'huile de Genievre
bine tuent les vers. La décoction légère d
du Genievre ſe prend pour fortifier l'eſtoma
coction de ſon bois, s'emploie comme celle
ſafras pour exciter les ſueurs & purifier le
même avec l'antimoine crud guérit les maladi
riennes où il paroît des puſtules ulcérées ſur
4 onces de lait en décoction avec les ama
Pin ſauvage apelé *Pinaſter*, ou avec les ſom

nches cueillies au printems, prises 2 fois par
ec un régime convenable, guérissent le scor-
plus douloureux & le plus invétéré. On boit
n de l'*Equiseton* pour le pissement de sang,
pas pour cause une plétore, un engorgement
vaisseaux sanguins, uné supression de mens-
u d'hémorroïdes, ni une érosion de la vessie
pierre. 1 dragme de la poudre des Galbules
ou noix de Ciprès dissipe les fièvres. On mêle
de térébentine de Venise dans les clisteres
événir la gangrène dans les dysenteries pu-
& contagieuses ; on la fait prendre aussi dans
ressions d'urine.
ieurement on emploie la térébentine de Ve-
our nétoyer les ulceres & empêcher la gan-

mange les amandes du Pin cultivé, on en fait
ulsions, des dragées, & l'on en tire par ex-
une huile aussi bone que celle des noisetes.
r mou de cet arbre fournit au printems en Suède
ts qu'on dit très-délicat. Dans les disettes on
pain avec son écorce. On fait par l'ébulition
s bayes de Genievre, & les sommités des bran-
l'espèce de *Picea* de Canada, un vin d'un usage
a.
bois de ces plantes est en général presqu'in-
ible, assez tendre & léger, de bone odeur,
couleur rougeâtre très-agréable. Les ébenistes
beaucoup de jolis ouvrages, sur-tout de celui
piperus & du *Cupressus*. Le bois de l'If *Taxus*,
rouge aussi agréable que celui des plus beaux
rangers, & très-dur, très-pliant, & pren d'un
au poli. Les plus grands arbres fourniſſent de
planches, & des canaux durables pour les aque-
Le Pin de Geneve ou d'Ecosse à feuilles cour-
ques & à petits cones blancs, apelé *Pinus*

Sylvestris ou *Pinaster*, & le Torchepin *Pinus* [illegible] apele Pin rouge en Canada, à cone un peu gros, fournissent des mâtures pour les vaisse[illegible] & sont dans toute leur force entre 60 & 80 [illegible]. Le bois de l'espece de *Picea* à fruit droit & pendant, que les Provençaux apelent Serenn[illegible] preferé à tout autre, pour faire les corps de [illegible] lon & des autres instrumens à cordes. Le Tor[illegible]pin est si résineux que ses branches servent de [illegible] que brulent très-bien. Le bois de Genievre se [illegible] dans les apartemens pour y répandre une odeur [illegible]bie.

Familles.	*Fleurs.*	*Calice.*	*Etamines.*	*Ovaires.*	*Enveloppe du fruit.*	[illegible]
[illegible]	Epi ecaill.	Mâl. 3 à 4 ecail... fem. 1 ecaill.	60 anteres à 3 ou 4 loges chac.	2.	50 à 100 ecail osseus en cone.	[illegible]

	Feuilles.	*Fleurs.*	*Calice.*	*Etamines.*	*Ovaires.*	*Enveloppes du fruit.*	*Graines.*
s. Plak. Sloan. ur.	Opposées triangul. & verticil. 3 à 4.	Mâl. solit. axill. Fem. tête term.	Mâl. 4 à 8 feuill. Fem. 1 écaill.	10 à 12 antères chac. à 6 loges.	1.	3 à 4 écailles charnues réunies en baye.	1 osselet ovoïd. sans ailes.
ur. uf.	Altern. étroites, plates.	Id.	12 à 14 écaill.	12 à 18 chac. à 6 à 8 log.	1.	Disque en baye en cupule.	Id.
. . t. 26.	Opos. 2 à 3 triangulaires en gaîne.	Mâl..... Fem. solit. term.	Monophyll. 2 divis.	7.	1.	Calice monophyll. en baye ovoïd.	2 detits ovoïd.
ta. t. 57,	Verticillées 6 à 12, id.	Mâl. épis sur le tronc. Fem. tête term. de 60 à 70 fleurs.	Mâl. 6 à 12 écaill Fem. 2 écaill.	3.	1.	120 à 140 écail. les crustacées en tête.	1 osselet ovoïd. ailé.
um. . C. B. Raj. f. 2, 3.	Id.	Mâl. épi term. Fem.....	Mâl. monophyl. 6 à 12 div. Fem....	50 à 200 de 7 à 10 log.	.....	.....	 2

des Pins, ſur-tout par la fo
tion de leurs feuilles, & par les c
melles de la plûpart.

Figure. Elles ſont ordinairement ramaſſé
touffes, & rampent ſouvent en s'é
tapis ſur la terre, ſur les pierres, (
plus petites comme le *Buxbaumia*,
de hauteur, & les plus grandes el
dion ne paſſent guère 5 à 6 piés.

Il y en a peu d'annuelles. Tout
ſoient, la plûpart ſont vivaces, to
repouſſent autant à leur extrémité ſ
perdent par la pouriture à l'extré
Leur accroiſſement eſt extrêmement
juger par leur fructification qui ne
nément que dans l'eſpace de 4 à 6 m
tant depuis le moment ou l'antère
roître juſqu'à celui où elle répand l
que deſſéchées depuis pluſieurs an
la propriété de reprendre leur premi
qu'on les humecte ; peut-être repr
leur faculté de végéter ; c'eſt ce qu

Et branches cilindriqnes, foibles, rampantes, & ont des racines de tous côtés. TIGES.

Coniques, nuds, ſans écailles. BOURJONS

o. dans le *Buxbaumia*, ou écailles peu ſenſibles : FEUILLES.
s ſont alternes, ou oppoſées, ou verticil-s 4 à 4, fort petites & entières, quelquefois érement dentelées ſur leurs bords, la plûpart ngulaires un peu concaves, aſſez ſerrées, le plus vent imbriquées, ſe touchant les unes les autres. Elles ſont ſeſſiles ſans pédicule, & ſans nervures ſibles, & ſont corps avec les branches dont elles braſſent la moitié dans le Politric, de ſorte qu'elles paroiſſent pas plus être de vraies feuilles que les des Paliniers & des Fougères. Celles du *Lycopodion* & du *Mirmau* laiſſent échaper de leurs tés une nervure qui rend canelées les jeunes anches & les tiges.

Avant leur dévelopement, elles ſont concaves raprochées ainſi en cone les unes ſur les autres. es eſpèces qui ont le feuillage aplati, les ont outes ouvertes.

Diſpoſé circulairement dans le plus grand nom- FEUILLAGE.
re, & aplati ſur un même plan dans d'autres.

Il n'y en a ſur aucune de ces plantes, ſi ce n'eſt POILS.
ſur la coëfe des étamines du Politric & du *Dorcadion* ; ils ſont en ſoyes.

Mâles ſéparées des femelles, ou ſur le même pié, FLEURS.
& au-deſſus d'elles, comme dans le *Lycopodion*, le *Mirmau*, l'*Harriſona*, le *Sphagnon*, le *Green*, le *Fontinalis*, le *Sekra* & le *Luida* ; ou ſur des piés diférens, comme dans le *Polytrichon*, ou tantôt ſur le même pié, & tantôt ſur des piés diférens, comme dans le *Brever*, le *Bryon*, le *Polla* & le *Mnion*. Le *Buxbaumia* paſſe pour un hermaphrodite ; je dirai ci-après, dans une remarque ce qu'on doit en penſer.

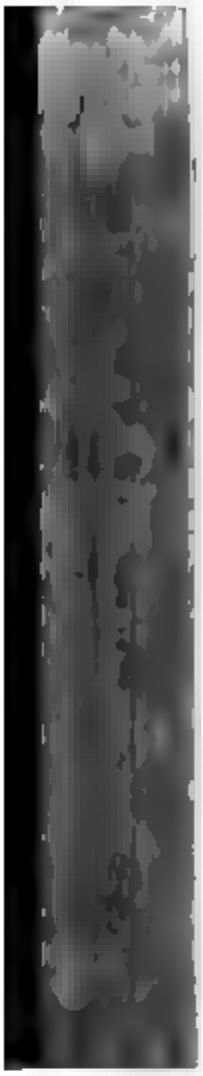

feuilles, ſoit du ſomet des branche
au deſſous des mâles lorſqu'elles ſ
pié. Les cones femelles imitent for
les écailles qui les forment ſont de
qui contienent chacune 1 graine dan
il y aparence qu'ils ne s'ouvrent e
que ces graines ſont mûres.

Ces fleurs ne ſont accompagnée
particuliere à leur origine; on ren
que toutes celles qui ſortent des aiſſ
ſur-tout les mâles, de l'*Harriſona*
Sekra, du *Fontinalis* & du *Luida*
petite branche feuilluë qui ſort de ce
& que l'on regarde mal-à-propos
apelé *Perichætium*.

Quoique l'on n'ait pas encore dé
femelles dans toutes les eſpèces, ce
que les genres établis ſur le petit
vu, & ſur leurs fleurs mâles, & (
ne ſoient très-certains. Celles qu'
indiquent où l'on doit chercher les
que la plûpart des *Lycopodioides*

qui empêche qu'on ne trouve les cones femel-
plusieurs espèces de *Luida*, de *Fontinalis*, de
ion & de *Bryon*, c'est qu'étant communé-
rmés, & non pas ouverts en étoile, on les
our des bourjons de branches, comme paroissent
s femelles du Politric, avant qu'elles soient ou-
n étoile. Le *Porella* est le seul genre où l'on puis-
qu'on n'a pas encore trouvé des fleurs femel-
le *Buxbaumia* est vraisemblablement dans
e cas, quoiqu'il passe pour hermaphrodite.

y a ni calice, ni corolle dans ces plantes ; CALICE &
ins on voit à l'origine du pédicule de l'éta- COROLLE.
le *Politric* & de quelques espèces de *Bryon*,
e tuyau cilindrique tronqué, & d'une seule
qui est la base de la coëfe, qu'on pouroit
ent prendre pour un calice, plutôt que le
apelé *Perichætium*, d'où sortent toutes celles
tent des aisselles des feuilles, telles que le
on, le *Green*, le *Fontinalis*, le *Luida* &
adion.

a plusieurs sortant des extrémités des bran- ETAMI-
u des aisselles des feuilles. NES.

sont sessiles, sans pédicule dans le *Lycopo-*
Mirmau, le *Porella*, le *Green*, le *Sekra*, le
alis & le *Dorcadion*. Dans les autres genres elles
ortées sur un filet ou pédicule cilindrique,
ément très-long, fort menu, luisant, dur,
ligneux, & qui fait corps avec les tiges
ère ; ce pédicule est enflé à son origine
uelques espèces de *Bryon*, de *Luida* & de

ère n'a qu'une loge, & s'ouvre en 2 valves.
la forme d'un rein ou d'un globe traversé
on vertical, sur lequel elle s'ouvre vertica-
en 2 hémisphères, dans le *Lycopodion* &
au. Dans le *Porella*, elle est ovoïde, &

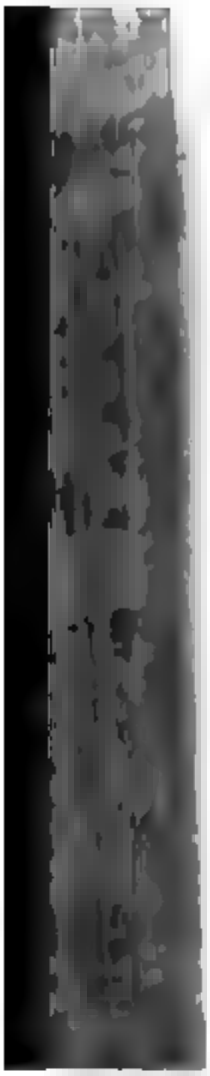

membrane, du moins dans le Politr
ſouvent les bords couronés d'un rang
crochues ou courbées en dedans.

Cette antère eſt recouverte dans
genres par une petite coëfe liſſe o
Calyptra, qui a la forme d'un bon
chon ou d'un éteignoir, & qui to
que l'antère s'ouvre. Il paroît que
qu'une envelope, une eſpèce de ſa
enfermé l'antère avec ſon pédicule
en s'alongeant l'emporte avec elle,
ſa partie inférieure qui reſte comme
drique autour de ce même pédi
litric.

La pouſſière génitale conſiſte en
ques jaunes de groſſeur médiocre
dion & le *Mirmau*, & ovoïdes d
elle eſt ſemblable à celle des plante

PISTIL, FRUIT & GRAINES. Le piſtil & le fruit ne ſont poi
graines mêmes, ſi ce n'eſt dans le
Lycopodioides & le *Mirmau*, qui
ſans ſtiles & ſans ſtigmates apparens

pelet, qui prenent un mouvement ſponta-
ſqu'on les humecte. Les autres ont des
nues placées ſolitairement aux aiſſelles des
ou écailles qui forment les cones femelles.
ines ſont ſphériques dans le *Lypocodion*, le
& le *Lycopodioides*, en croiſſant dans le Poli-
ovoides dans les autres.

brion eſt droit, monocotylédon & forme
e jeune plante, quoiqu'elle n'ait pas encore
ière feuille diſtincte ni bien détachée de la
e, de ſorte qu'il reſſemble à cet égard aux
moins imparfaites.

Buxbaumia eſt une plante trop ſinguliè- REMAR-
ur ne pas donner ici un extrait de la deſ- QUE.
qu'en ont publié MM. Martin & Linnæus;
us donera lieu d'éclaircir quelques points de
ification des mouſſes. Cette plante obſervée d'a-
ès d'Aſtracan, par Buxbaum, l'a été depuis dans
ſeptentrionaux : on la trouve en Avril &
les bords ſabloneux des foſſés. Elle eſt in-
petite, & comence à ſortir de la terre ſous
d'un petit œuf parſemé en deſſous de 2 ou
fibres qui ſont les fonctions de racines,
côtés de quelques petites écailles qui tie-
eu de feuilles. Cet œuf s'ouvre horizontale-
par ſon milieu en 2 portions à-peu-près hémi-
ſſez égales, dont la ſupérieure eſt ſoulevée
une coëfe, *Calyptra*, par une tête ovoïde
du centre de la portion inférieure creuſée en
& qui reſte attachée à la terre par ſes ra-
La coëfe tombe, & la tête avec ſon pédicule
juſqu'à 4 ou 6 lignes environ ; alors la
acquis toute ſa grandeur. Cette tête eſt
aplatie ſur un côté, & articulée avec ſon
e. Elle eſt couronée d'un opercule qui tom-
s'être ouvert horizontalement comme dans

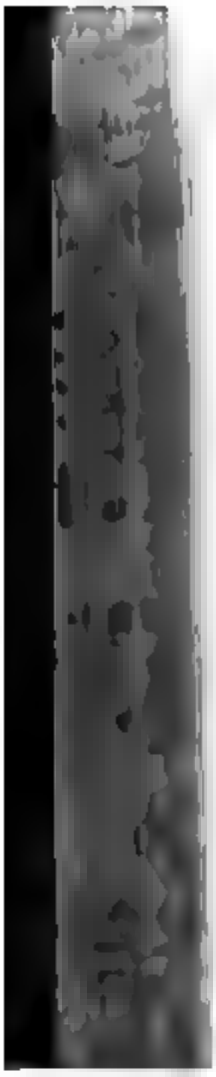

avoir auſſi les étamines renfermée
capſule ou antère avec les ovaires,
dans le *Lemma* & la Pilulaire ; &
pris juſqu'ici pour des graines da
plantes regardées comme femelles,
rejetons qui ſont les fonctions de
connoiſſance qu'on a de la nature
autres mouſſes & de la pouſſière qu
ſuffit pour nous convaincre que la
mia n'eſt qu'une antère extérieure
elle, quoiqu'elle ait peut-être quel
férent dans ſa ſtructure interne ; q
pouſſière de même nature, & qu'en
étamine, qu'une fleur mâle, qui do
que la fleur femelle ſe trouvera
Politric, ſur un autre individu.

Le deſir que les Botaniſtes ont
les fleurs femelles ou les graines de
de mouſſes, leur a fait ſouvent p
toute ſorte de pouſſière qui ſe trouv
de leurs parties. C'eſt ainſi que M
comme des graines une pouſſière

des mouſſes, Dillen, auſſi bon juge en partie qu'excellent obſervateur, aſſure en avoir pluſieurs fois ſans en voir lever aucune plante; eu le plaiſir de reconoître, comme M. Haller, la pouſſière des têtes femelles du *Mnion*, fort privées des antères, étant ſemée produiſoit de jeunes plantes ſemblables à leur mere. Il n'eſt donc plus douteux que les cones & les étoiles obſervées dans les mouſſes ſont des fleurs femelles, auſſi-bien que leurs capſules & que les corpuſcules doués de la faculté de végéter qu'on trouve entre les écailles des cones, ſont de vraies graines, ou au moins des boutons qui en tiennent lieu.

Qualités.

Les plantes en général ſont preſque ſans goût, ne donnent que fort peu de ſucs, & une fois deſſechées prenent facilement l'humidité de l'air. Celles qui croiſſent dans l'eau comme le *Fontinalis*, étant miſes au feu, fondent & ſe réduiſent en cendres ſans prendre & communiquer aucune flâme.

Quelques-unes comme le *Lycopodion*, répandent de leurs étamines une quantité prodigieuſe de pouſſiere jaune, ſulfureuſe, inflamable, qui détone & s'enflâme ſur le feu, ſuivant Olearius, & qui eſt conuë ſous le nom de ſoufre végétal comme celle des Pins.

Vertus.

La plûpart ſont purgatives & emménagogues, ſurtout l'eſpèce de *Mirmau*, apelée par Tournefort, *Muſcus ſquamoſus abietiformis*, dont Dillen done la figure ſous le nom de *Selago*, t. 56. f. 1. qui eſt purgatif & un vomitif auſſi violent que l'Ellebore, & qui trouble extrêmement le cerveau. Le *Lycopodion* eſt un puiſſant ſudorifique.

Les Indes on regarde l'eſpèce de *Lycopodion*, nommé *Tana Pouel*, par l'*Hortus Malabaricus*, Vol. 12. comme un excellent aphrodiſiaque, & cette plante eſt célébrée dans toutes les fêtes où l'amour

comme vomitif lorsqu'ils ont avalé
comme purgatif, pour procurer
pour faire mourir les acarides, les
vers. La poussière du *Lycopodio*
dre pour les douleurs néphrétique
fons d'urine.

Extérieurement on aplique la pou
poux, qui passe pour le spécifiq
teux. Sa décoction s'emploie de
les poux.

Les habitans du Nord font de l
des fourmiers avec la grande espèce
Dill. t. 32. f. 1. 2. & ils emploie
dans leurs foyers pour empêcher les
des sur ce que cette plante ne pren
tique point la flâme. Toutes ces plan
sont d'un usage merveilleux pour conse
les corps susceptibles d'humidité, &
ner long-tems de jeunes plantes dans
sans les exposer à la pourriture, lor
transporter fort loin.

EMIERE SECTION.

raines enfermées dans une capſule.

	Feuilles.	*Fleurs mâles.*	*Fleurs femelles.*	*Etamines.*	*Capſule.*	*Grai-nes.*
Dill. *M.*	Altern. & opoſ. ou verticillées 4 à 4 triangul. Feuillage cilindriq. ou aplati.	Antere ſolitaire ſeſſile entre chacune des feuilles ſupérieures.	Capſule ſolitaire ſeſſile, aux aiſſelles des feuilles ſur le même pié au-deſſous des anteres, ou ſur différens piés.	Antère ſphériq. ou en rein, avec 1 ſillon en-deſſus.	Sphériq. à 1 log. 2 ou 3 valves.	3 ſphériques.
	Alt. triangulaires. Feuillage cilind.	Id	Id. ſur le même pié.	Id.	Id. à 3 ou 4 log. 3 ou 4 valv.	1 ſphériq. ou hémiſphér. avec 1 cavité en-deſſus, dans chaq. loge.
des. *f.* 4.	Id. lâches en épines.	. . . . .	Capſul. en épi très-lâche à l'extrémité des branches.	. . . . .	Id. 3 à 6 log. 3 à 6 valv.	Pluſieurs ſphériq. très-menuës dans chaq. log.

II. SECTION.

aines nues, non diſtinctes du fruit.

	Feuilles.	*Fleurs mâles.*	*Fleurs femelles.*	*Etamines.*	*Graines.*
Muſc.	Alternes elliptiques. Feuillage aplati.	Antere ſolitaire axill. ſeſſile, élevée, droite.	. . . . .	Antere ovoïde percée de 9 à 12 trous.	. . . . .
Ad. *Dill.* *Dill.*	Id. & triangulaires. Feuillage cilindrique & aplati.	Id.	Cones ſolitaires axill. ſeſſiles ſur le même pié.	Ant. ovoïde avec un cule ſans coëfe.	Solit. ovoïdes entre chaq. écaille des cones.

	Feuilles.	*Fleurs mâles.*	*Fleurs femelles.*	*Etamines.*	*G*
Sphagnon. *Muſc. t. 32. f.*	Alt. elliptiques & triangulair. Feuillage cilind.	Antere ſolit. axill. portée ſur un pédicule court.	Cones ſolit. axill. ſeſſiles ſur le même pié.	Antere ſphérique avec un opercule ſans coëffe.	
Green. *Adanſ. Sphagnum* 3, 4. 10 à 13. *Dill. Muſc. t. 32.*	Id. triangulaires.	Antere ſolit. terminale ſeſſile.	Id. ou étoile terminale.	Id. ovoïde & ſphériq.	
Sehra. *Adanſ. Fontinalis* 2. *Dill. muſc. t.* 33.	Id. Feuillage triangul.	Id.	Cones ſolit. axill. ſeſſiles ſur le même pié.	Ant. ovoïd. avec 1 opercule & 1 coëffe liſſe.	
Fontinalis. *Dill. Muſc. t. 32. f. 1. 5. An. Hypnum* 33. *Dill. t. 38 ?*	Alt. triangulaires & elliptiques. Feuillage triangul. & aplati.	Antere ſolit. axill. ſeſſile.	Id.	Id.	
Luida. *Adanſ. Hypnum. Dill. Muſc. t. 34 à 43. Hypn. Dill. Muſc. t. 44. f. 2. 3. t. 46, 47, 48. t. 49. f. 10 à 55. t. 50. f. 59. 62 à 68. t. 51. f. 70 à 74. t. 52. f. 78.*	Id. & orbiculaires.	Id. pédiculée.	Id.	Id.	
Blankara. *Adanſ. Polytrichon* 5. 11. *Dill. Muſc. t. 55.*	Alt. triangulaires. Feuillage cilind.	Id.	. . . . .	Id. coëffe velue.	. .
Dorcadion. *Dicſc. Polytrichon* 8, 9, 10. *Dill. Muſc. t. 55.*	Id.	Id. ſeſſil.	. . . . .	Id.	. . .
Brever. *Adanſ. Hypn. Dill. Muſc. t. 44. f. 2. t. 50 f. 68. t. 51. f. 72. t. 52. f. 78. An. Muſc. Dill. t. 31. f. 3 ?*	Id.	Id. pédicul.	Etoile terminale ſur le même pié ou ſur diferens piés.	Id. coëffe liſſe.	
Polytrichon. *Dill. Muſc. t. 54. f. 1 à 4. 6, 7. 12.*	Id.	Antere ſolit. term. pédiculée.	Id. ſur différens piés ſeulement.	Id. coëffe velue.	

	Feuilles.	*Fleurs mâles.*	*Fleurs femelles.*	*Etamines.*	*Graines.*
L. Musk. p. 1. 45. f. 13 à 52. 1.	Alternes triangulair. Feuillage cilindrique ou aplati.	Antere ſolitaire terminale pédiculée.	Etoile terminale ſur le même pié ou ſur différens piés.	Antere ovoïde ou ſphérique. Coiffe liſſe.	Solitaires ovoïd. entre chaque écaille des étoiles.
sf. Musc. 45. 18. 19. 41. 1. f. 70. 7. 13.	Id.	2 à 12 anteres, id.	Id.	Id. ovoïde.	Id.
R. Musc. p. 6. ed. 1. 19.	Id. & elliptique.	1 antere, id.	Tête ſphérique terminale pédiculée, id.	Id.	Pouſſiere fine répandue à la ſurface des têtes femelles.
Id. Amen. L. Cent. 2. Mſc. Musc.	0. ou écailles peu ſenſibles, comme un duvet autour des racines.	Id. hermaphrodite ?	Pouſſiere au fond de l'antere ?	Id. aplati d'un coté.	Pouſſiere fine au fond de l'antere ?

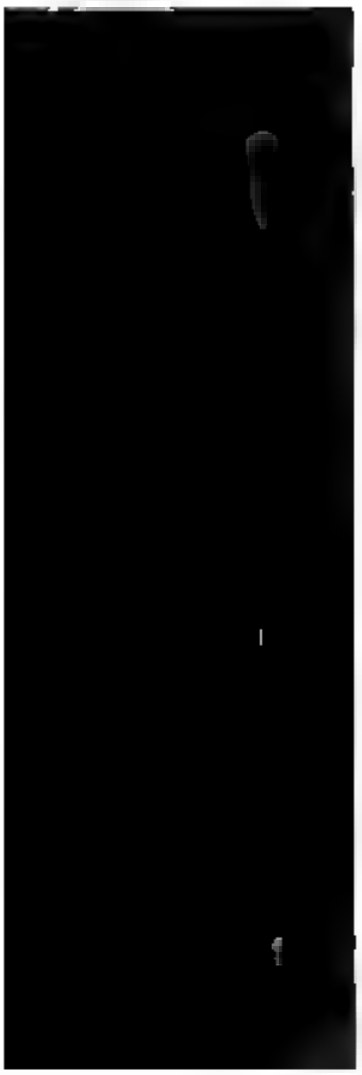

ADDITIONS ET CORRE

DANS une matiere immenſe pa
des objets, il y en a toujours c
échapent, & d'autres que l'on met à
ſoumettre à un nouvel examen. C'eſt
rivé, & qui a donné lieu à cet Appen
je fais entrer les corrections que mes ob
procurées pendant l'impreſſion de ce
nombre de plantes dont, quoiqu'elle
nues, je n'avois pu, faute de tems
cations que d'après les meilleurs Au
exacts, tel que Tournefort, ou les p
que M. Linnæus.

Ces additions & corrections ſont
ce que j'ai cru devoir avancer dans n
heur loin que l'on eût dit juſqu'à m
y a d'eſſentiel en Botanique, ou que
tems intimes on eût fixé les cono
que choſe de très-clair & de très-c
encore, il reſtoit encore à obſerver
objets de faits importans, négligés

tout-à-fait diférentes ainſi que l'Article du *Sion*, *Athamanta*, ſon *Agroſtis*, ſon *Cynoſurus*, & d'autres qui ſe trouvent corrigés par mes pro- obſervations dans le cours de cet Ouvrage ; compter les négligences que je ſoupçone dans atriéme partie des genres qui me reſtent à vé- par moi-même ; je veux dire les plantes étran- , que l'occaſion fournit plus rarement dans nos s, & que je ſaiſirai toutes les fois qu'elle ſe era.

Page 25, après *Chamærops*, ajoutez :

	Feuilles.	*Sexe.*	*Spate.*	*Piſtil.*	*Bayes.*	*Oſſelets.*
Adanſ. Palma. H. Hiſtor. Angl.	En éventail.	Hermaphrodite.	Pluſieurs écailles.	1 ovaire.	1.	3 ſphériques.

Page 31, après *Nardus*, ajoutez :

	Couronne de la gaîne des feuilles.	*Fleurs.*	*Calice.*	*Corolle.*
Adanſ. Mor. ſ. 8. t. 2. Lin. Spec.	Membrane médiocre, gaîne aplatie.	Seſſiles en épi.	Ovoïde aplati par le dos.	Bâles ciliées ſans arêtes.

Après *Abola*, Ajoutez :

Adanſ. Lin. ſupp.	Id. gaîne cilindrique.	Panicule étagée.	Ovoïde ſans arêtes.	Sans arêtes.

Après *Calamagroſtis*, ajoutez :

Adanſ. Lin. Sp.	Id.	Id.	Id. ſans poils.	1 arête longue à la bâle extérieure.
Adanſ.	Id.	Id.	Id. à 3 bales velues.	Sans arêtes.

Page 32, après *Avena*, ajoutez :

Couronne de La graine des feuilles.	*Fleurs.*	*Calice.*	*Co*
Membraneuse unidentée cilindrique.	Paniculée & épi.	Multiflore aplati par les côtés.	1 ar de la cariste.

Page 34, après *Milium*, ajoutez :

Calice aplatie.	Id.	Sphéroïde.	Id. ou bilo et fixé à

Après *Cynosurus*, ajoutez :

Membraneuse unidentée.	Epi cilindrique à écailles alées sous chaque calice.	Ovoïde.	1 ar bilo et

Page 60, après *Belam canda*, ajoutez :

	Racines.	*Feuilles.*	*Fleurs.*	*Calice.*	*Etamines.*	*Pistil.*
[illegible]	Traçantes.	En glaive. Feuillage aplati.	Epi & corymbe.	Tube 0. 3 divis. intérieures plus petites.	Distinctes.	3 stigmates ellipt.

Après *Sisyrinchium*, mettez :

[illegible]	Tubercule charnu.	En canal demi-cylindrique. Feuillage épars.	Paniculé, terminale.	Tub. court 6 divis. égales.	Id.	Id.
[illegible]	Id.	En glaive. Feuillage aplati.	Solit. entre 2 écailles, en épi.	Tub. long courbé. 6 div. presqu'égales.	Id.	6, id.

Page 76, après le *Stratiotes*, ajoutez :

	Feuilles.	*Fleurs.*	*Calice.*	*Etamines.*	*Pistil.*	*Fruit.*	*Graine.*
[illegible]	Pédiculées.	Ombelle terminale.	6 feuilles.	9 à 40.	6 à 10 stiles & stigmat.	Capsule de 6 à 10 loges.	Plusieurs ovoides dans ch. loge.

Page 80, après *Ceratocarpus*, ajoutez :

	Feuilles.	*Fleurs.*	*Sexe.*	*Calice.*	*Etamines.*	*Fruit.*	*Graine.*
[illegible]	Opposées & alternes.	4 axillaires.	Mâles & femell. sur le même pié.	2 divisions.	8 à 10.	Capsule sphéroïde.	Amand.
[illegible]	Alt. alléés impaires.	Epi terminal.	Id.	Mâles 6 divis. Femell. 8 divis. sur 2 rangs.	12 à 16.	Ecorce, id.	Osseuse.

Page 84, après *Patsjotti*, ajoutez :

	Feuilles.	*Fleurs.*	*Calice.*	*Corolle.*	*Etamines.*	*Fruit.*	G
ovia. Mart. t. 40.	Altern.	Corymb. axill.	5 feuill.	5 pétal.	5.	Baye.	m

Page 85, après *Chamænerion*, ajoutez :

	Feuilles.	*Fleurs.*	*Calice.*	*Corolle.*	*Etamines.*	*Fruit.*	
Feuill. c.	Opposées.	Solit. axill.	Tub. long. 5 divif.	5 pétales.	10.	Capsule .... loc.	Pl

Page 95, après *Careum*, ajoutez :

			Envelope			
Feuilles.	*Pédicule des feuilles.*	*Ombelles.*	*Universelle.*	*Partielle.*	Gr

Page 97, après *Cicuta*, effacez *Sium* & ajoutez :

	Feuilles.	*Pédicule des feuilles.*	*Ombelles.*	Envelope *Universelle.*	Envelope *Partielle.*	*Graines.*
. Dioſc. ik. c. 12. n. Parad. donicum. . Lin. Sp.	Larges ailées ſur 3 rangs.	Cil. ſans ſillon.	Axill. & term.	4 à 6 feuilles médiocres.	Id. médioc.	Ovoïd. ſtriées.
ſ. um. J. B. B. Prod. ſ. 1. . Lin. Sp.	Med. ailées ſur 2 à 4 rangs.	Cil. avec 1 ſillon.	Id.	Id.	Id.	Id.
Trall. c. Mor. ſ. Sp. 252.	Id. ſur 2 rangs.	Id.	Id.	6 à 12 f. menues longues.	3 à 7 f. menues longues.	Id.

Page 101, après *Peucedanum*, ajoutez :

Adanſ. ſucoides. ſ. 6.	Menues ailées ſur 3 à 4 rangs.	Cil. ſans ſillon.	Opoſ. aux feuilles & terminal.	0. ou 1 feuill. large.	6 à 12 feuilles larges ſouvent fend. en 2.	Cilind. longues liſſes.
Adanſ. æa. ſo- ie. 241. t. 30. Sp. 252.	Larges ailées ſur 2 rangs.	Id.	Id.	15 feuill. menues, ſimples ou rameuſes.	6 à 9 f. menues.	Id.

Page 121, après *Athenæa*, ajoutez :

	Feuilles.	*Fleurs.*	*Enveloppe.*	*Réceptacle.*	*Calice.*	*Corolle.*	*Stigmates.*
Adanſ. Egyptia.	Entières.	Corymb. termin.	Preſque ſimple 12 à 18 feuilles pointues.	Nud hémiſphérique.	Membrane entière.	Hermaphrodit. 5 dents.	2.

Page 138, après *Lasia*, ajoutez :

Feuilles. Fleurs. Corolle. Etami- Fruit. Se nes.

Page 145, au lieu de *Cosea*, lisez *Cosi.*

Page 147, après *Kiskina*, ajoutez :

Feuilles. Fleurs. Calice. Corolle. Etamines. Seigne- Fruit

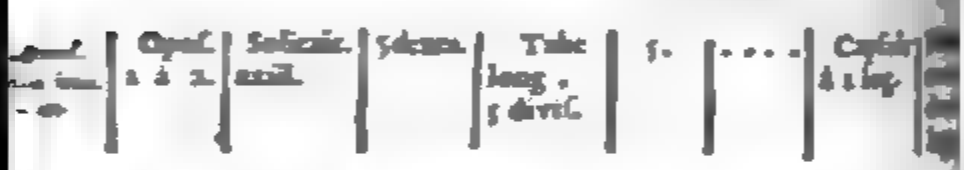

Page 157, après le *Caryophyllum*, le *Sapindus*

Feuilles.	*Fleurs.*	*Calice.*	*Corolle.*	*Etamines.*	*Stigmates.*	*Fruit:*	*Graines.*
O ſées 1 à 2.	1 à 2 axillaires.	5 dents.	Tube court, 5 diviſ.	5.	1 ſphériq.	Baye à 3 à 4 log.	2 à 4 dans ch. loge.
Id.	2 axill. réunies par les ovaires.	Id.	Id.	5.	Id.	2 bayes réunies, chacune à 3 log.	1

Page 158, après *Mentzelia*, ajoutez :

Altern. & oppoſées aſſées.	Solit. hors des aiſſelles, & épi termin.	5 diviſ.	Tube court, 10 diviſ. dont 5 plus petites.	60 médioc.	1 cilind.	Capſule à 1 log. 5 valv.	Pluſieurs ovoides ſpongieuſes.

faites qu'un ſeul genre du *Tinus* & *Viburnum*; ſous le nom de *Viburnum*.

Oppoſées 2 à 2.	Corymb. term.	5 dents.	Tube court, 5 diviſ.	5	1 hémiſphériq.	Baye à 1 log.	1

Page 165, après *Dioſpyros*, ajoutez :

	Solit. & pluſieurs axill.	Tube court, 5 diviſ.	Cilind. 5 diviſ.	40 à 50.	.....	Baye de 3 à 4 log.	1 oſſelet elliptique dans chaque loge.

Page 166, après *Ximenia*, ajoutez :

Fleurs.	*Calice.*	*Corolle.*	*Etamines.*	*Pistil.*	*Fruit.*	*Gr*
4 l. Fleurs ♂ & ♀	Corymbe. terminal.	Tubul. 5 divis.	Cylind. 5 divis.	5.	2 cylindrique.	Baye à 1 loge.	1 cl.

Après *Elengi*, ajoutez :

2 l. 1 Fleurs ♂ & ♀	Ombelle terminale.	Id.	Id. 10 divis. en 2 rangs.	5.	1 conique.	Id.	1

Page 171, entre la premiere & seconde Section, ajoutez la Section suivante.

I. I. SECTION

	Feuilles.	*Fleurs.*	*Calice.*	*Corolle.*	*Etamines.*	*Stigmates.*	*Graines.*
	Opposées.	Solit. term.	Tub. court, 4 divis.	Tub. médioc. 4 divis.	4.	2 en lames.	Ovoïdes.
	Id.	Corymb axill. opposées & terminales.	Tub. long, 5 dents.	Tub. court, 5 divis.	5.	Id.	Orbiculaires.
	Opos. & altern.	Solit. axill. & corymb. term.	Tub. médioc. 5 divis.	Tub. long, 5 divis.	5. Anteres spirales.	1 sphérique.	Sphériq.
	Opposées.	Id.	8 feuill.	Tub. court, 8 divis.	8.	4 parallélipipedes.	Ovoïd.
	. . . . .	. . . . .	Tub. médioc. 12 divis.	Tub. long, 12 divis.	12. Anteres spirales.	1 cilindrique.	. . . .
	Opos.	Corymb. axill. opposés & term.	Tub. médioc. 4 divis. inégales, dont 2 plus petites.	Tub. long, 4 div. & 4 dents.	4.	2 en lames.	Ovoïd.
	Id.	Solit. aux aisselles des branches.	Tub. méd. à 4 ailes, 4 divis.	Tub. long, 4 div. & 4 membranes.	4.	2 parallélipipedes.	Sphériq.
	Id.	Solit. axill. opposées.	Tub. court, 5 divis.	Tub. court, 5 div. & 10 dents.	5.	1 hémisphériq.	Ovoïdes

Page 84, après *Patsjotti*, ajoutez :

	Feuilles.	*Fleurs.*	*Calice.*	*Corolle.*	*Etamines.*	*Fruit.*
Gronovia. Mart. Cent. 1. t. 40.	Altern.	Corymb. axill.	5 feuill.	5 pétal.	5.	Baye.

Page 85, après *Chamænerion*, ajoutez :

	Feuilles.	*Fleurs.*	*Calice.*	*Corolle.*	*Etamines.*	*Fruit.*
Tilea. Feuill. 1. 1. 67.	Opoſées.	Solit. axill.	Tub. long. 5 divif.	5 pétales.	10.	Capſule ... long.

Page 95, après *Careum*, ajoutez :

	Feuilles.	*Pédicule des feuilles.*	*Ombelles.*	*Envelope* Univerſelle.	*Envelope* Partielle.
Celeri. Inſt. *Apium.* 2. Lin. Spec. 864.	Larges ailées ſur 1 ou 2 rangs.	Demi-cilind. avec 1 ſillon.	Axillaires preſque ſeſſiles.	0.	0.

Page 96, après *Myrrhis*, ajoutez :

Deringa. Adanſ. *Myrrhis* Canad. mor. ſ. 9. t. 11. f. 4. *Siſon* 3. Lin. Sp. 252.	Larges à 3 divif.	Cilind. ſans ſillon.	Opoſ. aux feuilles & terminal.	0 ou 1 à 2 feuill. petites.	0. ou 1 à 2 feuill. petites.

Après *Ammoides*, ajoutez :

Killinga. Adanſ. *Cheropbyllum ſophiæ folio.* Tour. *Daucus creticus.* Camer. 536. *Athamanta* 4, 5. Lin. Sp. 244.	Menues ailées ſur 3 à 4 rangs.	Cilind. avec 1 ſillon.	Axillaires & termin.	Id.	8 à 16 feuill. menues.	
Sion. Diaſc. Tour. f. 162. Mor ſ. 9. t. 5. f. 2.	Larges ailées ſur 1 à 2 rangs.	Id.	Opoſées aux feuill.	Id. feuilles larg.	5 à 7 feuilles larges.	

Après le *Phlomis*, ajoutez :

Feuilles.	*Fleurs.*	*Calice.*	*Corolle.*	*Etamines.*	*Piſtil.*	*Fruit.*	*Graines.*
ra. Lavanda Tourn.	Semblables & différentes de celles des tiges.	Verticillées. 1 fleur ſeſſile. 2 ſoies courtes.	Tube long, 5 dents égal.	Médioc. levre ſupérieure entiere.	Médioc.		4 longues anguleuſes.

Page 191, après *Cardiaca*, ajoutez.

Wiſp. f. 11	Semblables à celles des tiges.	Verticill. 5 fleurs ſeſſiles. 2 ſoies très-courtes.	Tube méd. 5 dents épineuſes.	Médioc. lev. ſup. fendue.	Id.		Id.

Page 198, avant le *Verbena*, ajoutez :

Oppoſées.	Solit. axill. oppoſées.	Tube méd. 5 diviſions.	Tube médioc. 2 lev. 5 diviſ.	....	....	.....	4 longues cilindriq.

Page 201, après le *Michelia*, ajoutez :

Id.	Epis axill.	Ovoïd. enflé, 5 dents égal.	Id.	4 court. dont 2 ſtériles.	1 ſtig. orbicul.	Ecorce ovoïde hériſſée.	2 oſſelets demi-ovoïdes chacun à 2 loges.

Page 226, après *Galax*, ajoutez :

Oppoſées 2 à 2.	.....	Tube court, 5 dents.	Tube court, 5 diviſions.	5 courtes.	2 ſtig. coniques.	Ecorce à 2 loges.	1 dans chaque loge.

Page 138, après *Luffa*, ajoutez :

	Feuilles.	*Vrilles.*	*Fleurs.*	*Corolle.*	*Etamines.*	*Fruit.*
Choul *Anon.* *Epitom.* ... *pl.* p. 355.	Angu-leuſes.	....	Grapes axillair.	Tube court, diviſ. entieres.	4	Bayes co nico-sphé rie, à 2 loge.

Page 145, au lieu de *Coſea*, liſez *Caſt.*

Page 147, après *Kinkina*, ajoutez :

	Feuilles.	*Fleurs.*	*Calice.*	*Corolle.*	*Etamines.*	*Stigmates.*	*Fruit.*
Tulu. *Adanſ.* *Rottlerella ſocia.* *Vaillt* 1. t. 44.	Oppoſ. 2 à 2.	Solitaire. axill.	5 dents.	Tube long, 5 diviſ.	5.	....	Cap à 2 loge.

Page 157, corrigez le *Caprifolium*, le *Symphoricarpos*, le *Xyloſteon*, & ajoutez l'*Iſika*.

Caprifolium *Tour.* t. 378. *Caprif. Germanic. Dod.* *Caprif. Ital. prior. Bauh.* *Caprif. Ital. ſempervir. Dod.* *Periclymenum Virgin. ſemp. vir. & flor. Herm. L. B.* 483. *Lonicera* 1, 2, 3, *Linn. Sp.* 173.	Oppoſées 2 à 3.	Verticillées & rêtes terminales.	5 dents.	Tub. long, 5 à 6 diviſ.	5 à 10.	1 ſphérique.	Baye à 3 loges.
Symphoricarpos. *Dill. Elt.* t. 273. *Lonicera* 11. *Linn. Sp.* 175.	Oppoſ. 2 à 2.	Id.	Id.	Tub. court, 5 diviſ.	5.	Id.	Id. à 4 loges.
Trioſteon. *Dill. Elt.* t. 293.	Oppoſ. 2 à 3.	Verticillées.	Id.	Id.	5.	Id.	Id. 3 loges.

Page 271, après *Spergula*, ajoutez :

	Feuilles.	*Fleurs.*	*Calice.*	*Corolle.*	*Etamines.*	*Piſtil.*	*Fruit.*	*Graines.*
Buxb.	Oppoſées.	Solit. axill.	5 feuill.	5 pétales.	5.	3 ſtil. 3 ſtig.	Capſule 1 loge, 3 valves.	Sphériques.
Buxb. Spergula ... Dill. ...	Id.	Id.	Id.	Id.	10.	Id.	Id.	Orbiculé.

Page 305, après la ſeconde Section, ajoutez :

III. SECTION.

Calice ſans tube, avec un diſque qui ne le recouvre pas.

	Feuilles.	*Fleurs.*	*Calice.*	*Corolle.*	*Etamines.*	*Stigmates.*	*Fruit.*	*Graines.*
Burm.	Oppoſ. & alt. pinnées, 3 à 8 paires.	Solit. axill. & oppoſées aux feuilles.	5 feuill.	5 pétales.	10.	2 à 5 rayons ramifiés.	Capſule diviſ. en 5 oſſelets chacun de 2 à 5 log.	2 ovoïdes dans chaque loge.
Pluk. ... f. 3. 4.	Oppoſ. pinnées, 2 à 5 paires.	Solit. axill.	5.	5.	10.	Id.	Capſule de 2 à 5 oſſelets chacun à 11 log.	Id.
Burm. ... t. 3.	Oppoſ. digitées 3 à 3.	Id.	5.	5.	10.	1 conique.	Capſ. à 5 log. cartilagineuſes.	Id. plate pendante.
Burm. ... Elt.	Oppoſ. pinnées, 1 paire ou conjuguées	1 à 2 hors des aiſſelles.	5.	5.	10. 1 écaill. ſur chaq. filet.	Id.	Id.	Pluſieurs id.

Page 166, après *Ximenia*, ajoutez :

	Fleurs.	*Calice.*	*Corolle.*	*Etamines.*	*Piſtil.*	*Fruit.*
Vedela. *Ad. Viſcoides. Plum. M. S. Vol. 6. t. 100.*	Corymb. term.	Evaſé 5 diviſ.	Cilind. 5 diviſ.	5.	1 cilindrique.	Baye à 1 loge.

Après *Elengi*, ajoutez :

Jaquinia. *Lin. Medeola 1. Lin. Sp. 339. Fruticulus. Dill. Elt. t. 123.*	Ombelle term.	Id.	Id. 10 diviſ. en 2 rangs.	5.	1 conïq.	Id.	

Page 171, entre la premiere & ſeconde Section, ajoutez la Section ſuivante.

II. SECTION.

A 1 Ovaire & à Fruit en Capſule.

	Feuilles.	*Fleurs.*	*Calice.*	*Corolle.*	*Etamines.*	*Stigmates.*	
Menyanthes. *Tour. t. 15. Nymphoïdes. Tour. t. 67. Nedel. H. M. 11. c. 28.*	Altern. ſimples & digitées 3 à 3.	Epi termin. & ombell. axill.	5 feuill.	Tub. médioc. & court, 5 diviſ. velues.	5.	2 en lames.	Ou
Centaurion. *Tour. t. 48. Vaill. Bot. t. 6. f. 1, 2. Gentiana 14. Lin. Sp. 228.*	Oppoſées.	Solit. aux aiſſell. des branch. & corymbe term.	Id.	Tub. long, 5 diviſ.	5.	Id.	
Daſyſtephana. *Rai. Syn. t. 68. Gentiana Aſclepiadis folio. ſ. H.*	Id.	Solit. axill. & term.	Tube long, 5 dents.	Tube long, 5 dents.	5 anteres réunies.	Id.	

Feuilles.	*Fleurs.*	*Calice.*	*Corolle.*	*Etamines.*	*Fruit.*	*Graines.*
	3.	2 axill. en épi.	Tube court, 5 divis. longues.	Médioc.	1 faisceau.	Légume aplati noueux, 6 à 10 loges.	Aplaties chagrinées.
	3.	Epi axill. & panicule terminale.	Tube médioc. 5 divis. méd.	Id.	. . . . .	Légume plat, 2 à 8 articles.	Lenticulaires.

Pages 332, 333, 335, effacez *Agialid.*

Page 459, au lieu de *Scotanum*, lisez :

	Alternes entieres.	Solit. termin.	5 feuilles caduques.	6 à 9 pétales, avec un cornet chacun sur leur base.	60.	20 à 100 ovaires.	10 à 100 capsules.

GENRES NOUVEAUX,

[illegible] diverses ou caractérisés par leurs Auteurs & avec il seroit important d'avoir des détails pour les placer dans leurs Familles.

A

[illegible] H. N. Vol. 3. c. 235.
[illegible]
[illegible]
[illegible]
[illegible]
[illegible]
[illegible] H. N. Pl. 242.
[illegible]

B

[illegible]
[illegible]
[illegible]
[illegible]

C

Cingla. Kempf. 813.
Cumia. Jacq.

I

Iulia. Jacq.
Iuva. Jacq.
Hybanthus. Jacq.

K

Kalis. H. M. 2. c. 1 à 8.
Karl. H. M. 4. c. 16.
Kaxa. Kæmpf. H. M. 4. c. 13.

L

Laguea. Sloan. c. 168. Frutex [illegible] c. 31. f. 1.
Laguera. Jacq.

M

[illegible]

TABLE.

marquera facilement, en faiſant uſage de cette Table, 1° que rend aux termes latins, terminés en *um*, leur terminaiſon ori- *on*, & que l'on adapte même cette terminaiſon à tous les ms modernes qui ont été latinisés avec la finale *um*; 2° que nd en une ſeule lettre toutes celles qui ont le même ſon, quoi- ibérités diféremment : c'eſt ainſi que l'on tranſporte les lettres *k* la lettre *c* à leur rang, la lettre *ph* dans la lettre *f*, le *g* comme l'*j* ſous l'*j*, & la lettre *y* dans les lettres *i* & *u*; 3° qu'on point compte de la lettre aſpirée *h* commençante un mot, mais lyelle qui ſuit l'*h* ſert de guide pour placer ce mot ſous la lettre de l'Alfabet. On rendra raiſon de ces changemens dans l'ou- on raportera toutes les eſpèces de Plantes connues juſqu'a ce y joignant quelques réflexions que l'on a faites en travaillant étion des langues, où plutôt à la recherche d'une langue qui ſſelle, & d'un Alfabet dont le nombre des lettres fut fixé, la prononciation propre à chacune. Cet abregé n'a pu nous per- plication de nos raiſons que nous croyons qu'on trouvera bonnes.

A

O N. *Adanſ.* Page 47
nm. *Mor. ſ.* 15.
3. *Pluk. t.* 174.
Lin.
Adanſ. 47
phodelus. *C. B.*
nm 8. *Lin. Sp.*
om. *Moehr. Eph.*
. 1742. *t.* 5.
Adanſ. 54
dium. *Lin. Raj.*
t. 17. *f.* 1.
m. *Rudb. Elyſ.*
2.
Adanſ. 17
Lin. H. Cliff.

ABA

Abavo. *Belli.* Voyez *Baobab.*
Abella. *Æthiop.* V. *Muſa.*
Abelmosk. *Ægyp.* V. *Ketmia.*
Aben *Arab.* V. *Moringa.*
Aberas. *Geſn.* V. *Ananas.*
hAbemaria. *Lin. Jam.* V. *Satyrion.*
ABIES. *Plin.* Page 488
Elate. *Theoph.*
Avet. Gall.
Sapin. Gall.
Baume de Galaad. Gall.
Peuke *Theoph.*
Picea. *Plin.*
Peſſe. Gall.
Poiſſe. Hortul.
Epicia. Gall.
ABOLA. *Adanſ.* 31
Cinna. *Lin.*
Abricos de S. Domingue.

ABR

Gall. V. *Mamei.*
Abricotier. Gall. V. *Armeniaca.*
Abrotonon. *Hipp.* V. *Artemiſia.*
ABRUS. *Ægyp.* Pag. 327
Konni. *Malab.*
Zaga. *Rumph.*
Boutiguiatin. *Seneg.*
Glycine 5. *Lin. Sp.* 753.
ABSINTHION. *Hipp.* 120
Gmel Sib. 1. *t* 49 *a* 58.
Apſinthion. *Doſc.*
Seriphon. *Dioſc.*
Tricavella. *Geſn.*
Abſinte. Gall.
ABUTILON. *Celſ.* 190
Thymora. *Barrel.*
Thymelo. *Pluk.*
ABUMON *Adanſ.* 54
Hyacinthus *Comm. H.* 1. *t.* 67. *Breyn. ic.* 10.

Page 244, après *Syringa*, ajoutez :

	Feuilles.	*Fleurs.*	*Calice.*	*Corolle.*	*Etamines.*	*Pistil.*	*Fruit.*
Datiscà. *Lin. Lin. Sp.* 1037. *Cannabina. Tour.* t. 488. *Cannabis. P. Alp.* t. 295. 300.	Altern. & opoſées, ailées.	Pluſieurs axill. en corymb. & paniculé.	Mâl. 5 à 9 diviſ. Fem. 3 diviſ.	0.	7 à 12.	6 ſtil. & ſtigm.	Capſule à 1 log. ouverte au ſommet.

Page 255, après *Otites*, ajoutez :

Kaleria. *Ad. Viſcago. Dill. Elt.* t. 309 à 311. *Silene.* 1, 2, 3, 13-24. *Lin. Sp.* 416.	Oppoſées.	Solit. axill. en épi.	Tube long, 5 dents.	5 pétal. entiers, ou avec 1 crenelure courte & 2 écaill.	10.	3 ſtil. 3 ſtig.	Capſule à 3 log. 6 crenelures.
Saponaria. *Mor. ſ.* 5. t. 22. *ſ.* 52. *Dill. Elt.* t. 167.	Id.	Id.	Id.	Id. ſans écaill.	10.	2 ſtil. 2 ſtig.	Capſule à 1 log.

Page 260, corrigez *Bliton*, & ajoutez-y *Bajan.*

Bliton. *Tioſc. Tour.* t. 288. *Amaranthus* 1 à 6. *Lin. Sp.* 989.	Altern. larges.	Têtes axill. en épi & panicul.	3 feuilles.		3.	3 ſtil. 3 ſtig.	Membrane qui s'ouvre horizontalement. Calice ovoïde.
Bajan. *Rumph.* 5. t. 83. *Amaranthus. Raii.* ic. 648. *Lin. Sp.* 7 à 11. *p.* 990.	Id.	Id.	5.		5.	Id.	Id.

Page 262, après *Galenia*, ajoutez :

Knavel. *Trag. Alchimilla. Vaill. Bot.* t. 1. *ſ.* 5. *Scleranthus Lin. Sp.* 406.	Opoſ. étroites.	Solit. aux aiſſell. des branch. & corymb. term.	Monophyll. 5 diviſ.		10.	2 ſtil. 2 ſtig.	Capſule. Calice ſphériq.

ADR

r. Bulbo-
Curcuma.
Mimoſa.
Gundelia.
V. Roella.
c. V. Lu-
V. Aliſma.
Mal. V.
k. V. Uoſ-
H. M. Pag. 445
l. M. 4. 88
Bram.
n.
sk. V. Uoſ.
r. Lin. V.
eil. 209
lab.
f.
iv.
n. 510
own.
in. V. Gon-
ppokr. Tour. 20
sk
. Diosk.
. Diosk.
Rom.
eris. Offic.
p.
Dac.
Gall.
V. Urtica.
k. V. Glu-
tch. 459
Diosk?
. Comm.
. Moskatella.
. V. Daucus

Adragant. Gall. V. Tragacanta.
ADUSETON. Græc. Page 410
Akkuſeton. Græc.
Alyſſon. 4. Lin. Sp.
Clypeola. 2, 3. Lin. Sp.
Diaba. 1. Lin. Sp.
ÆGIKON. Lat. 36
Aigicon. Teofr.
Feſtuca. Bauh. Theat. 151.
Ægylops. Lin.
Perlaria. Heiſt.
Ægilops. Lat. V. Avena.
Ægylops. Lin. V. Aigikon.
Æginetia. Lin. V. Felipea.
Ægirus. Lat. V. Populus nigra.
Ægitis. Lat. V. Anagallis.
Ægoceratos. Raj. V. Hugonia.
Ægonuchon. Lat. V. Litoſpermon.
Ægopodion. Tab. V. Podagraria.
Aeicruſon. Diosk. V. Sedum.
hÆMANTHUS. Comm. H. 2. t. 64. Dill. Elt. t. 2. 57
Aimantos. Græc.
Dracunculoides. Boerh.
hÆMATOXYLON. Catesb. 318
Aimatoxulon. Græc.
Bois de ſang.
Bois de Campêche faux.
ÆMBILLA. Zeil. 448
Rhamnicaſtrum. Lin.
Æquum. Gaz. V. Salix oiſos.
Æſchynomene. Plin. V. Mimoſa.
Æſchynomene. Lin. V. Gajati.
Æſculus. Lin. V. Ippokaſtanon.
Æſtuaria. Lin. V. Dioſma.
AETIA. Adanſ. 84
Combretum. Loeſl.
Afaka. Diosk. V. Aphaca.
APHACA. Lac. 330
Pitine. Teofr.

AFA

Afaca. Diosk.
Lathyrus 1. Lin. Sp. 729.
Viſeron. Gall.
Afanes Græc. V. Aphanes.
APHANES. Lin. Pag. 294
Alchimilla. Column.
Percepier. Dill.
Afarka. Teofr. V. Alaternus.
Afedros. Profet. V. Atractulis.
Afullantes. Græc. V. Aphyllanthes.
APHYLLANTHES. Lob. Tour. t. 410. 47
Afullantes. Græc
Cariophyllus. Mor. ſ. 5. t. 25. f. 12.
Aphyllanthes. Dalech. V. Ovilla.
Aſoſo. Ægyp. V. Mercurialis.
Aſo. Ægyp. V. Teukrion Skordion.
Aſion. Diosk. V. Cicuta.
AGARIKON. Diosk. 10
Agaricopolyporus. Hall.
Boletus. Lin.
Agaric. Gall.
Agarico polyporus. Hall. V. Agarikon.
Agaſto. Bram. V. Agati.
Agaſullis. Diosk V. Ferula.
Agatides. Diosk. V. Origanon majorana.
AGATI. Malab. 326
Agaſto. Bram.
Robinia. Lin. Sp. 722.
AGAVE. Lin. 57
Aloe. Comm. H. 2. t. 18.
rar. t. 6[illegible].
Aloides. Hort Reg. Par.
Pita. Amer.
Pite. Gall.
Ageomoron. Diosk. V. Cicuta.
Ageraton. Diosk. V. Millefolium.
AGERATON. Tour. 210
Erinus. Lin.
Ageratum. Lin. V. Corelia.

TABLE

Alcyon. Dan. V. Pygmæus
Alcyone. Dan. V. Anagallis.
Alcyonium. Dan. V. Lac
Alcyonium. Pygm. V. Mulus.
Alcyonium. Gal. V. Agro
E. Gal. V. Alcyon.
Alcyonium. Dan. V.
Alcyonium. Germ. V. Ac
Alcyonium. Dan. V. Rubus.
Alcyonium. Provic. V. Lac
Alcyonium. Dan. V. Mo
Alcyonium. Hung. V. Mo
Alcyonium. Ang. V. Ranipa.
Alcyonium. Gal. V. Cyn.
Alcyonium. Dan. V. Sedum.
Alcyonium. Gal. V. Rapa.

Alcyonium. 4. Lin.
Alcyonium. Gall.
Alcyonium. Ind. V. Pap
Alcyonium. Rom. V. G
Eum.
Alcyonium. Mex. V. G
Alcyonium. Guj. V. A
lum.
ALKANNA. Arab.
Alkanna.
Henna. Arab.
Kuprus. Teſt.
Mall anſchi. Malab.
Meu. Bran.
Lawſonia. Lin.
Pondicum. Song.
Alkekeng. Serap. V. G
delus.
Alkekengi. Hiſp. V. Ma
Alkeng. Dan. V. Mal
ALCEA. Plin.
ALKEKENGI. Arab.
Fefalin. Dan.
Alkekengi. Dan.

L D

NDA. *Mont.* Page 444
. *Pluk.*
V. *Zingiber.*
i V. *Zingiber.*
Tur. V. *Smur-*
ɔs. *Barr.* V.
ab. V. *Alkanna.*
lliſ. 158
ɔwn. V. *Guet-*
Lin. 54
ia. *Pluk. t.* 437.
:r. 469
.in.
ll.
ll. V. *Zanni-*
aill. V. *Zanni-*
V. *Alga.*
EN. *Feuillé.* 505
Diosk. V. *Al-*
i. *Rom.* V. *Al-*
)M. *Brown.* 510
V. *Crataegus.*
Pluk. 234
a. *Pluk.*
in.
n. V. *Atriplex.*
n. V. *Atriplex.*
oeſt. V. *Rémè.*
ccens. V. *Atri-*
inſ. 84
rown. t. 22. *f.* 5.
bel. V. *Globu-*
. V. *Crataegus.*
iosk. 459
Diosk.
iosk.
Lob.
m. Vaill.
ſtrum. Heiſt.

ALL

Plantain aquatique. Gall.
Allelo. *Ægyp.* V. *Solanum.*
hALLERIA. *Lin.* Page 213
Lonicera. *Burm. Afr. t.* 89. *f.* 1, 2.
ALLIARIA. *Plin.* 418
Eryſimum. 3. *Lin.*
ALLIONIA. *Lin.* 151
ALLIUM. *Plin. Tour. t.* 206. *Mor. ſ.* 4. *t.* 15. *f.* 9. 50
Elafoskorodon. *Diosk.*
Geboskon. *Diosk.*
Molu. *Teofr.*
Skorodon *Teofr.*
Arctoſcorodon. *Geſn.*
Alum. *Cæſalp.*
Ail. Gall.
ALLOPHILUS. *Lin.* 448
Allouia *Carib.* V. *Curcuma.*
Alma. *Turc.* V. *Jambos.*
Alni folia. *Catesb.* V. *Junia.*
Alni fructu. *Sloan.* V *Rudbekia.*
Alnus. *Brunsf.* V. *Betula.*
ALOE. *Diosk. Tour t.* 191. *Dill. Elt. t.* 13. *à* 18. 54
Kadanaku. *H. M.* 11. *t.* 3.
Katevala. *Mal.*
Kumari. *Bram*
Aloides. *Boerh.* V. *Stratiotes.*
Aloides. *H. R. Par.* V. *Agave.*
Aloitis. *Dioſc.* V. *Gentiana.*
ALOPEKUROS. *Teofr.* 32
Gramen. *Barr. ic.* 115.
ALPINIA. *Plum. ic.* 20. 66
Alpiſte. Gall. V. *Falaris.*
Alskebra. *Arab.* V. *Titumalos.*
Alſinanthemum. *Thal.* V. *Trientalis.*
Alſinaſtrum. *Vaill.* V. *Potamopitus.*
ALSINE. *Diosk.* 256
Morſus Gallinæ. *Trag.*
Stellaria. 4, 5. *Lin. Sp.* 422.
Morgeline. Gall.

ALS

Alſinella. *Dill.* V. *Sagina.*
Alſinoides. *Vaill.* V. *Monsia.*
Alſinoides. *Lip.* V. *Jorena.*
Altercum. *Arab.* V. *Uoſkuamos.*
ALTHÆA. *Rom.* Page 400
Altaia. *Teofr.*
Altiokon. *Diosk.*
Ibiſcos. *Diosk.*
Malope. *Plin.*
Ariſtalthæa. *Cæſ.*
Biſmalva. *Ger.*
Alcea. *Tour.*
Guimauve. Gall.
ALTORA. *Adanſ.* 356
Chamælea. *Brown.*
Clutia. *Boerh*
Alubias. *Lugit.* V. *Dolichos.*
Alum. *Cæſ.* V. *Allium.*
Alupon. *Diosk.* V. *Globularia.*
ALYSSOIDES. *Tour.* 419
ALYSSON. *Rom.* 419
Aluſſon. *Diosk.*
Aplofullon. *Diosk.*
Aſpidion. *Diosk.*
Aluſſon. *Diosk.* V. *Alyſſon.*
Alviès. Gall. V. *Pinus.*
Alvolon. Gall. V. *Pulegion.*
AMAXITIS. *Teofr.* 34
Canaria. *Plin.*
Gramen. *Bauh. Prod.* 9.
Dactylis. *Lin.*
AMADEA. *Adanſ.* 230
Androſace *Tour.*
Amalago. *Malab.* V. *Piper.*
hAmamalis. *Athen.* V. *Crataegus.*
hAmamelis. *Lin.* V. *Trilopus.*
hAmelia *Jacq.* V. *Tangaraka.*
Amandier. Gall. V. *Amygdalus.*
AMANITA *Græc.* 11
Fungus. *Tour.*
Mouſeron. Gall.
Amarakon. *Diosk.* V. *Origanon Majorana.*
Amarago. *Cæſ.* V. *Matricaria.*

GENRES NOUVEAUX

Trop ſuccintement décrits ou caractériſés par leurs A
& dont il ſeroit important d'avoir des détails
pour les placer dans leurs Familles.

A

Acoma. *Plum. M. S. Vol.* 5. *t.* 125.
Adelia. *Brown. p.* 361. *t.* 36. *f.* 3.
Acidoton. *Brown. p.* 356.
Alcea. *Plum ic.* 19.
Alicaſtrum. *Brown. p.* 372.
Anguria. *Jacq.*
Anthyllis. *Plum. ic.* 42. *f.* 2.
Hapalanthus. *Jacq.*
Aſcyroides. *Lippi M. S. N°* 241.
Aſtronium. *Jacq.*

B

Baris. *Brown.* 356.
Bochmeria. *Jacq.*
Bois de Cipre. Surian.
Brabila. *Brown. p.* 370.
Brownea. *Jacq.*
Bula. *H. M.* 10. *t.* 30.

C

Catonia. *Brown.* 148.
Celtis. *Plum. ic.* 80.
Chomelia. *Jacq.*
Cominia. *Brown.* 205. *Arbor. Pluk. t.* 147. *f.* 5. *Sloan. t.* 208.

D

Diphyſa. *Jacq.*
Draconia. *Ign.*

E

hEiſteria. *Jacq.*
Elaphrion. *Jacq.*
Elaterium. *Jacq.*
Elutheria. *Brown.* 366. *Lauro aff. Sloan. t.* 170.
Emblica. *Rumph.* 7. *t.* 1.
Eriphia. *Plin. l.* 24. *c.* 18.

F

Frutex. *Brown. p.* 371.
Frutex. *Brown. p.* 371. *t.* 27. *f.* 4.

G

Gingko. *Kempf.* 813.
Ginoria. *Jacq.*

I

Hillia. *Jacq.*
Hirea. *Jacq.*
Hybanthus. *Jacq.*

K

Kaida. *H. M.* 2. *t.* 1 *à* 8.
Karil. *H. M.* 4. *t.* 36.
Katou. Kaleſiam. *H. M.* 4. *t.* 31

L

Lagetto. *Sloan. t.* 168. *Frutex t.* 31. *f.* 5.
Laugiera. *Jacq.*

M

Myginda. *Jacq.*

N

Nagi. *Kempf. t.* 874.
Niſſolia. *Jacq.*

O

hOmalium. *Jacq.*
Ouchemouli. *Heiſt.*

R

Rhuiſchia. *Jacq.*
Ruſſelia. *Jacq.*

S

Saſuru. *Rumph. Pſeudo ſantalu*
Schæfferia. *Jacq.*
Spilanthes. *Jacq.*
Symplocos. *Jacq.*

T

Trigonis. *Jacq.*
Tsjudan. *H. M.* 12. *t.* 36.

X

Xylociſte. *Brown. p.* 372.

ANA
. *Tour.*
hocyclus. *Vaill.*
inoides. *Vaill.*
. *t.* 31.
ı. *Diosk.* V. *Gna-*
ɔn. *Diosk.* V. *Ar-*
on. *Diosk.* V. *Gla-*
romalache. *Galen.*
atera.
Diosk. V. *Gna-*
s. *Diosk.* V. *Ve-*
LLIDASTRUM.
Pag. 230
ɔculus. *Lin.*
LLIS. *Diosk.* 230
i. *Diosk.*
. *Diosk.*
s. *Diosk.*
Ægyp.
on. *Afr.*
. *Rom.*
ton. *Rom.*
ros. *Rom.*
is. *Profetis.*
afron. *Dac.*
. *Celt.*
n. Gall.
. *Græc.* V. *Ana-*
RIS. *Lat.* 318
ris. *Diosk.*
ron. *Diosk.*
opon. *Diosk.*
n. *Diosk.*
ria. *Cæſ.*
nant. Gall.
S. *Tour. t.* 426 *à*
ill. Elt. t. 21.
H. 1. t. 57. 67
. *Geſn.*
Thev.
Marg. 33.
Tsjakka. *H. M.*
. 1.
. *Rumph.* 5. *t.* 81.
lia. *Lin.*
. *Hiſp.*

ANA
Anandria. *Lin.* V. *Tuſſilago.*
Anangelos. *Diosk.* V. *Ruſcus.*
Ananthocyclus. *Dill.* V. *Laneiſia.*
Anapodophyllum. *Tour.* V *Podofullon.*
Anarrinon. *Diosk.* V. *Antirrinon.*
ANASCHOVADI. *H. M.* Page 122
Elephantopus. *Vaill.*
Anasforon *Diosk.* V. *Filix.*
Anaſſa. *Rumph.* V. *Ananas.*
Anaſtatica. *Lin.* V. *Iericontis.*
Anatetamenon. *Diosk.* V. *Parietaria.*
Anatolicon. *Diosk.* V. *Klumenon.*
ANAVINGA. *Mal.* 448
Talana. *Bram.*
ANBLATON. *Cord.* 207
Arachidna. *Teofr. Cæſ.*
Carpigna. *Cæſ.*
Squamaria. *Lonic.*
Orobanche. *Mentz.*
Ancetum. *Rom.* V. *Elaterion.*
Anchinops. *Diosk.* V. *Lolium.*
Anchoa. *Mex.* V. *Zingiber.*
Anchuſa. *Diosk.* V. *Buglossον.*
Ancolie. Gall. V. *Aquilegia.*
Anxana. *Rumph.* V. *Lingoum.*
Anda. *Braſ.* V. *Cainito.*
Andakokka. *Serap.* V. *Melilotus.*
Andira. *Braſ.* V. *Borbonia.*
Anditian. *Rhaz.* V. *Fabago.*
Andrachne. *Teofr.* V. *Portulaca.*
Andrachne. *Lin.* V. *Niruri.*
Andrafaxis. *Teofr.* V. *Atriplex.*
Andromeda. *Lin.* V. *Rododendros.*
ANDROPOGON. *Lin.* 38
Gramen. *Pluk. t.* 191. *f.* 5.

AND
Androſace. *Tour.* V. *Amadea.*
ANDROSÆMON. *Lat.* Page 444
Androſaimon. *Diosk.*
Kenteria. *Teofr.*
Matriſilva. *Chir.*
Toute ſaine. Gall.
Andruala. *Teofr.* V. *Ierakion ſonchus.*
Andryala. *Lin.* V. *Forneon.*
Aneketon. *Diosk.* V. *Aneton.*
ANEMONE. *Teofr.* 460
Barbule. *Diosk.*
Enemion. *Diosk.*
Goſparine. *Diosk.*
Tragokeros. *Diosk.*
Fremium. *Gaz.*
Orci tunica. *Rom.*
Phenium. *Plin.*
Kufis. *Afr.*
Anemonoides. *Vaill.*
Anemone ranunculus. *Dill.*
Anemone. Gall.
Anemonoides. *Vaill.* V. *Anemone.*
Anemone ranunculus. *Dill.* V. *Anemone.*
ANEMONOSPERMOS. *Comm.* 127
Arctotheca. *Vaill.*
Arctotis. *Lin.*
Anemosforon. *Diosk.* V. *Bulbocaſtanon.*
Anepſa. *Celsar.* V. *Veratron.*
ANETON. *Diosk. Tour. t.* 169. 100
Aneketon. *Diosk.*
Polgidon. *Diosk.*
Polpus. *Dac.*
Sikkira. *Afr.*
Anet. Gall.
ANGELICA. *Trag. Tour. t.* 167. *Corn. t.* 197. 199. *Mor. ſ.* 9. *t.* 3. *f.* 8. 108
Arcangelica. *Cluſ. Hiſt.* 2. *p.* 295.
Angelique. Gall.
Angelin. *Luzit.* V. *Borbonia.*

TABLE

ANA	AND	ANT
[illegible]	[illegible]	Chronicles Dict.
[illegible]	[illegible]	Oracles Eng.
[illegible]	[illegible]	Orations Dict.
[illegible]	[illegible]	Rhetor. Lat.
[illegible]	[illegible]	Cynocephalus Cat.
[illegible]	[illegible]	Orations Cat.
[illegible]	[illegible]	Magi de rem. Cat.
[illegible]	[illegible]	Antichrists Rom. V. Sofers.
[illegible]	[illegible]	Antichrist Lat. V. Hist. rom.
[illegible]	[illegible]	Antichrist Ant. V. Ro. rom.
[illegible]	[illegible]	Antichrist Dict. V. Ro. rom.
[illegible]	[illegible]	ANTOKEROS. Mod.
[illegible]	[illegible]	ANTOXANTOS. J. B. 466.
[illegible]	[illegible]	Gomers. Schrift. H. Fevre. Hoff.
[illegible]	[illegible]	Antiquities Lat. V. Ge. Lat.
[illegible]	[illegible]	Antiquities Gefs. V. Ge. rum
[illegible]	[illegible]	Antiquities Lat. V. Ge.

ANU

Diosk. V. *Xen-*

Diosk. V. *Stra-*

Braſ. V. *Laurus*

ram. V. *Emblica.*

Thev. Page 171

a. Lin.

. 1. Lin. Sp. 208.

ITHUS. *Jaq.* 510

n. Diosk V. *Del-*
ſiſagria.

Dalech. V. *Achy-*

. Teofr. Raj.
t. 9. f. 1. Vaill.
, f. 2, 3. 144

pon. Diosk
carpon. Diosk.
karpon. Diosk.
. Cæſ.
. Ital.
n. Gall.
. Diosk.
n. Diosk.
Diosk.
. Lat. Juſſ. Act.
1714. t. 15.
. Plin.
it. Gall.
non. Diosk.
mon. Diosk.
. Diosk.
s. Diosk.
ris. Diosk.
Ægyp.
Plin.
am. Feuill.
. Gall.
aſil. V. *Sloana.*
Egyp. V. *Cicuta.*
Ægyp. V. *Sola-*
tragora.
danſ. 495
1. Spica venti.

rib. V. *Meſoſ-*

Plin. V. *Meliſ-*

ſr. V. *Pyrus.*

APIOS. *Diosk.* V. *Tituma-*
los.
Apios. *Corn.* V. *Bradlea.*
Apioſcorodon. *Pluk.* V.
Tapia.
Apyrinon. *Plin.* V. *Pu-*
nica.
APIUM. *Plin. Tour. t.* 160
Page 101
Petroſelinon. *Diosk.*
Perſil. Gall.
Aplofullon. *Diosk.* V. *Alæſ-*
ſon.
APLUDA. *Lin.* 39
Apnion. *Rom.* V. *Ballote.*
Apokunon. *Græc.* V. *Apo-*
cynum.
APOCYNUM. *Lat.* 172
Apokunon. *Diosk.*
Kunankon. *Diosk.*
Kunarike. *Diosk.*
Kunoktonon. *Diosk.*
Oligoron. *Diosk.*
Oniſtis. *Diosk.*
Oſioſcorodon. *Diosk.*
Apocin. Gall.
Apoleguſa. *Diosk.* V. *Ci-*
cuta.
Apoleion. *Afr.* V. *Pule-*
gium.
Apolinaris. *Rom.* V. *Uoſ-*
kuamos.
APONA. *Adanſ.* 2
Conferva nodoſa. *Dill.*
Aponogeton. *Ponted.* V.
Zannichellia.
Apopleumon. *Profet.* V.
Convolvulus skamonia.
Appel. *Mal.* V. *Appella.*
APPELLA. *H. M.* 1. *t.* 53.
84
Appel. *Malab.*
Nalla appella. *Mal.*
Karo nervoloe. *Bram.*
APRADUS. *Adanſ.* 102
Valerianoides. *Pluk.*
t. 271. *f.* 5.
Arctopus. *Burm. Aſr.*
t. 1.
Apraſia. *Rom.* V. *Salvia.*
Aptus. *Dac.* V. *Xuris.*
Apſeudos. *Diosk.* V. *Cicuta.*

APS

Apſintion. *Diosk.* V. *Ab-*
ſintion.
AQUARTIA. *Jaq.* Pag. 124
AQUIFOLIUM. *Tour.* 166
Ilex. *Lin.*
Houx. Gall.
AQUILEGIA. *Trag.* 457
Leontoſtomon. *Geſn.*
Jeſtone. *Perperam.*
Ancolie. Gall.
Gants de Notre Dame.
Gall.
ARABIS. *Dod.* 422
Tlaſpi. *Spec. Tour.*
Iberis. *Lin.*
Arabis. *Lin.* V. *Turritis.*
Arak. *Lip.* V. *Plotia.*
Arakidna. *Teofr. Cæſ.* V.
Anblaten.
Arakidna. *Teofr.* V. *Latu-*
ros.
Arachidna. *Plum.* V. *Mun-*
dubi.
Arachidnoides. *Niſſ.* V.
Mundubi.
Arachis. *Lin.* V. *Mundubi.*
Arakon. *Teofr.* V. *Laturos.*
Arakos. *Teofr.* V. *Laturos.*
Arachus. *Lat.* V. *Laturos.*
Aralda. *Hiſp.* V. *Digitalis.*
ARALIA. *Tour. t.* 154. 102
Chriſtopheriana. *Pluk.*
t. 20. *t.* 238. *f.* 5. *Mor.*
ſ. 1. *t.* 2. *f.* 9.
Angelica. *Comm.* 2. *t.* 47.
Panaces. *Corn. t.* 75. *Barr.*
ic. 705.
Araliaſtrum. *Vaill.* V. *Gin-*
ſen.
Arantium. *Trag.* V. *Citrus.*
ARAPABAKA. *Plum.* 225
Spigelia. *Lin.*
Anthelmintia. *Brown.*
Arbor Judæ. *Dod.* V. *Sili-*
quaſtrum.
Arbor triſtis. *C. B.* V. *Pa-*
riatiku.
Arbor vitæ. *Cluſ.* V. *Tua.*
Arbouſier. Gall. V. *Arbu-*
tus.
Arbre argenté. Gall. V. *Ca-*
nocarpus.

AGÉ

AGERIA. *Adanſ.* Pag. 166
Leukoxylon. *Boerh.*
Buxus. *Pluk.* t. 80. f. 5.
Vitis idæa. *Comm. H.* 1. t. 64.
Myrſine. *Lin.*
Primos. *Lin.*
AGIALID. *P. Alp.* 508
Ximenia. 1. *Lin.*
Somp. *Seneg.*
Agiratorium. *Gaz.* V. *Elaterion.*
Aglaofotis. *Diosk.* V. *Paonia.*
Agnakopon. *Diosk.* V. *Anagyris.*
Agnanthus. *Vaill.* V. *Cornutia.*
Agnos. *Teofr.* V. *Vitex.*
Agnus caſtus. *Offic.* V. *Vitex.*
Agon. *Ægyp.* V. *Kikorion.*
Agonon. *Diosk.* V. *Vitex.*
Agrielaia. *Diosk.* V. *Olea Oleaſter.*
AGRIMONIA. *Brunſf.* 293
Eupatorion. *Diosk.*
Agrimonoides *Col.*
Argemon. *Cæſalp.*
Aigremoine. Gall.
Agrimonoides. *Col.* V *Agrimonia.*
Agriokinara. *Græc.* V. *Kirſion Kinara.*
Agrioſtari *Græc.* V. *Triticum.*
Agripaume. Gall. V. *Cardiaca.*
Agritis. *Hiſp.* V. *Siſumbrion.*
Agroſtemma. *Lin.* V. *Gitago.*
AGROSTIS *Diosk.* 32
Sifon. *Teofr.*
Siſonion. *Græc.*
Gramen. *Scheuz.* 57.
Agul. *Arab.* V. *Alagi.*
Aguti guepo obi. *Braſ.* V. *Maranta.*
Aiaule. Gall. V. *Narciſſus.*
Aigikon. *Teofr.* V. *Ægicon.*
Aigilops. *Teofr.* V. *Avena.*

AIG

Aigiros. *Diosk.* V. *Populus nigra.*
Aigitis. *Dioſc.* V. *Anagallis.*
Aigonuchon. *Diosk.* V. *Litoſpermon.*
Aigoſplen. *Profet.* V. *Malva.*
Aigremoine. Gall. V. *Agrimonia.*
Ail. Gall. V. *Allium.*
Aimagogon. *Diosk.* V. *Paonia.*
Aimantos. *Græc.* V. *hÆmanthus.*
Aimoos. *Diosk.* V. *Rubus.*
Aimorta. *Profet.* V. *Leukantemon Buſtalmon.*
Aimoſtaris. *Diosk.* V. *Nerion.*
Aimettea. *Rumph.* V. *Narum.*
Ainemen. *Arab.* V. *Roripa.*
Ajonc. Gall. V. *Ulex.*
Aionion. *Diosk.* V. *Sedum.*
Ajuga. *Cluſ.* V. *Bugula.*
Aira. *Teofr.* V. *Lolium.*
Aira. *Lin.* V. *Poa* & *Avena.*
Airelle. Gall. V. *Vaccinium.*
Airi. *Piſ.* V. *Schundapana.*
hAiri. *Ther.* V. *Schundapana.*
Aiſamara. *Amboin.* V. *Caſuarina.*
Airitis *Diosk.* V. *Anagallis.*
Aizoon. *Lin.* V. *Veſlingia.*
Aitiopis. *Diosk.* V. *Salvia.*
Aladi. *Bram.* V. *Curcuma.*
ALAGI. *Maur.* Pag. 328
Agul. *Arab.*
Trungibin. *Arab.*
Hedyſarum. 1. *Lin. Sp.* 745.
Alangi. *Bram.* V. *Angolam.*
ALATERNOIDES. *Comm.* 30
Chamælea. *Pluk.*
Phylica. *Lin.*
Ceanothus. 3. *Lin. Sp.* 196.
ALATERNUS. *Plin.* 305
Fulica. *Teofr.*
Afarca. *Teofr.*

A I

Rhamnus. 4
Alaterne. G
Albare. *Ind.* V
Albinum. *Ros*
lion.
Albrakim. *Me*
Albucum. *Geq*
kon.
ALKANNA.

Alhenna.
Henna. *Ara*
Kupros. *Tes*
Mail-anſchi.
Meti. *Bram.*
Lawſonia. *L*
Foudenn. *Se*
Alkardeg. *Ser*
delia.
Alfalſa. *Hiſp.*
Alkea. *Diosk.*
ALCEA. *Plum.*
ALKEKENGI.
Fuſalis. *Dios*
Alicacabon
Dorucnion.
hAlicacabum
Veſicaria. *Ca*
Phyſalis. *Qu*
Coqueret. Ga
ALCHIMILLA.
Alkimilla. *G.*
Aetonuchon.
Crocometion.
Croſſion. *Di*
Croſſoſtoon.
Damnamene.
Idioſiton. *D*
Futobaſilion.
Zoonuchon. *I*
Dafnoines. *A*
Minercium. *I*
Neoumatos. *I*
Palladium. *R*
Pié de lion.
Alchimilla. *Col.*
Alkibias. *Diosk*
chas.
Alkibiadion. *Di*
gloſſon.
ALDINA. *Adan*
Brya. *Brown.*

RN

ıll. V. *Bulbo-*
ɔsk. V. *Plan-*
. *Diosk.* V.
ll. V. *Atri-*
ſ. V. *Molle.*
ısk. Page 470
ıt.
n.
. *Cipr.*
. *Ital.*
Ital.
au. Gall.
ien. Gall.
ɔsk. V. *Meſpi-*
Burm. V. *Cur-*
om.
ɔn. *Teofr.* V.
is.
IA. *Adanſ.* 591
n. *Dill.*
ɔn. *Diosk.* V.
Diosk. V. *Delſis agria.*
Meſ. V. *Kukla-*
n. V. *Daucus.*
. *Diosk.* V. *Origanum.*
A. *Ippokr.*
. 2. *t.* 59 *à* 64. 120
ɔn. *Diosk.*
. *Diosk.*
Diosk.
eta. *Diosk.*
ı. *Diosk.*
Diosk.
. *Rom.*
Dac.
a. *Cæſ.*
Gall.
ɔn. *Ippokr.*
. *Cæſ.*
Cæſ.
Gall.
. Gall.

ART

Arti. *Bram.* V. *Mendoni.*
Arti. *Bram.* V. *Belam kanda.*
Artikalus. *Quor.* V. *Kirſion kinara.*
Artiſi. *Germ.* V. *Tragopogon.*
hARTOGIA. *Lin.* Pag. 344
Artritica. *Geſn.* V. *Primula.*
Aruk. *Arab.* V. *hEdera.*
ARUNCUS. *Lin.* 295
Rodora. *Plin.*
Barba capræ. *Camer.*
Drymopogon. *Tab.*
Spiræa. 8. *Lin. Sp.* 490.
ARUNDO. *Plin. Mor. ſ.* 8. *t.* 8. *f.* 9. 34
Kalamos. *Teofr.*
Canna. *Ital.*
Roſeau. Gall.
Aruſion. *Profet.* V. *Iſatis.*
Aſakana. *Karib.* V. *Borbonia.*
Aſariſe. *Diosk.* V. *Atriplex alimus.*
Aſarina. *Lob.* V. *Antirrinon.*
ASARON. *Diosk. Tour. t.* 286. *Mor. ſ.* 17. *t.* 7. *f.* 3. *Corn. t.* 25. 76
Bakkar. *Diosk.*
Kerkera. *Diosk.*
Teſa. *Diosk.*
Perpenſa. *Diosk.*
Peritreſa. *Diosk.*
Bakkara. *Cæſ.*
Cabaret. Gall.
Oreille-d'homme. Gall.
Aske. *Arab.* V. *Tumos.*
Askida. *Diosk.* V. *Veratron.*
Askion. *Teofr.* V. *Tuber.*
ASCYROIDES. *Lip.* 510
Aſcyroides. *Lip.* V. *Biſtella.*
ASCYRUM. *Lat.* 444
Askuron. *Diosk.*
Myrtociſtus. *Pen.*
ASCLEPIAS. *Diosk.* 172
Kiſſon. *Diosk.*

ASK

Periploca. *Tour.*
Aſclepiaſtrum. *H. R. Par.*
Stiſſeria. *Heiſt.*
Cynanchum. *Lin.*
Stapelia. *Lin.*
Dompte-venin. Gall.
Askokan. *Afr.* V. *Paſtinana.*
Askolame. *Arab.* V. *Aſfodelus.*
Askolumbros. *Græc.* V. *Skolumos.*
Askopo. *Virg.* V. *Vinterana.*
Aſelouri. *Diosk.* V. *Atriplex alimus.*
Aſfaltion. *Diosk.* V. *Pſoralea.*
Aſfe. *Diosk.* V. *Atriplex alimus.*
Aſfodele. Gall. V. *Aſfodelus.*
ASPHODELUS. *Lat. Tour. t.* 178. *Mor. ſ.* 4. *t.* 1. *f.* 6. 50
Aſfodelos. *Diosk.*
Narteckion. *Diosk.*
Iſuon. *Teofr.*
hEroïon. *Plin.*
Askolame. *Arab.*
Aſfodele. Gall.
Aſſos. *Ægyp.* V. *Ballote.*
Aſimena. *Madag.* V. *Douglaſſia.*
ASIMINA. *Canad.* 374
Anona. *Lin.*
Aſirriſon. *Afr.* V. *Anagallis.*
Aſont. *Ægyp.* V. *Plantago.*
Aſotas. *Lusit.* V. *Courondi.*
Aſpalatos. *Diosk.* V. *Kutiſos.*
Aſpalathus. *Lin.* V. *Scaligera.*
ASPARAGUS. *Teofr. Tour. t.* 154. *Itin.* 1. *t.* 15. *Burm. Zeil. t.* 13. *f.* 2. *Pluk. t.* 15. *f.* 4. *t.* 375. *f.* 3. *Herm. L. B. t.* 650. *Till. Piſ. t.* 12. *f.* 1. 2. 52
Muakanta. *Diosk.*
Muon. *Diosk.*

ASP

...Cæſ.
...Lin. Sp.
...Gall.
...Gall.
...Gall. V. Aquatica.
...Mich. Pag. 2
...Lin.
...Tour. 278
...Mor.
...Gal. 144
...Bruyſ.
...Dalech.
...Column.
...3. Lin. Sp.
...Diosk. V. Abſinthium.
...Diosk. V. Centaurium.
...Angl. V. Populus nigra.
...Ital. V. Aparine.
...Teofr. 496
...Mor.
...Cæſ. V. Lappa.

AST

ASTEROCEPHALUS. Vaill. Page 152
Scabioſa. Herm. Par. 2. 219. Mor. ſ. 6. t. 15. ſ. 31. Lin. Sp. 100. N°. 10 & 15.
Alteroides. Tour. V. Buffia.
ASTEROPTERUS. Vaill. 124
Aſter. Herm.
ASTRAGALOIDES. Tour. 323
Phaca. Lin.
ASTRAGALUS. Lin. 324
Aſtragalos. Diosk.
Cattale. Diosk.
Ornit. Diosk.
Glandula. Rom.
Nomatia. Rom.
Taurus. Rom.
Aſtragale. Gall.
ASPRANTIA. Tour. t. 166. 97
Offeritium. Trag.
Aſtrion. Diosk. V. Planta-

AT

Scrukiom. Br
Ateramnus. Bro
gitamnus.
Atinia. Plin. V
Atinia. Dalech.
Atirbeſia. Afr.
bium.
Atirſita. Afr. V
Coronopus.
Atiſata. Braſil.
Atmon. Diosk.
ATOKION. Gr
Lychnis Gem
folio. Tour.
Atomon. Diosk
kuamos.
Aton. Diosk. V.
zanon.
ATRACTULIS.
lumn. Ecphr. 1.
Amuroa. Teof
Fonos. Teofr.
Afedros. Prof.
Keno. Ægyp.
Futus agreſtis.
Pomeerium. R

AVO

Avornellum. *Caſ.* V. *Cytiſus laburnum.*
Avornus. *Creſc.* V. *Aetula alnus.*
Aurantium. *Cam.* V. *Citrus.*
Aurelia. *Gaz.* V. *Elichryſon.*
Aureliana. *Laſit.* V. *Ginſen.*
AURICULA-URSI. *C. B.* 1. Page 230
Primula. 3. *Lin. Sp.* 143. *Oreille d'ours.* Gall.
Auricularia. *Dal.* V. *Hedyotis.*
Aurio. *Gaz.* V. *Atriplex alimus.*
Auro. *Plin.* V. *Atriplex Alimus.*
Aurone. Gall. V. *Artemiſia Abrotanon.*
Aurogerus. *Diosk.* V. *Narkiſſus.*
Azalea. *Lin.* V. *Tsuiſuſi.*
Azarolus. *Caſ.* V. *Meſpilus.*
AZEDARAK. *Avic.* 342
Azadirakta. *Comm.*
Nimbo. *Acoſt.*
Aria bepou. *Malab.*
Guaza. *Karib.*
Melia. *Lin.*
Azerolier. Gall. V. *Meſpilus.*

B

BABATU. *Oſtanes.* V. *Cicuta.*
Babibiron. *Ægyp.* V. *Daucus.*
Babouli. *Bram.* V. *Benkara.*
Bakkar. *Diosk.* V. *Aſaron.*
Bacchar. *Plin.* V. *Amellus.*
Baccara. *Caſ.* V. *Aſaron.*
Bakkaris. *Diosk.* V. *Amellus.*
Baccharis. *Lin.* V. *Marſea.*
Baciucco. *Caſ.* V. *Crithmon.*
Badiane. Gall. V. *Skimmi.*
Badukka. *Mal.* V. *Breinia.*
Baeckia. *Lin.* V. *Tjonginae.*
BAHEL. *Mal.* Page 210
Bagatto. *Caſ.* V. *Celtis.*
Bagola. *Caſ.* V. *Vaccinium.*
Baguenaudier. Gall. V. *Colutea.*
BAJAN. *Rumph.* 506
Blitum. *Tour.*
Amaranthus. *Lin.*
BAILLOUVIANA. *Griſelinia* 13
Fucus. *Tour.*
Bainhero. *Luzit.* V. *Kaleſiam.*
Bala. *Mal.* V. *Muſa.*
Balanitis. *Plin.* V. *Caſtanea.*
Balanos murepſike. *Diosk.* V. *Moringa.*
Balanos. *Teofr.* V. *Quercus glans.*
Balantine. *Petiv.* V. *Ehrnandia.*
Balicus. *Rumph.* V. *Cajan.*
Balis. *Diosk.* V. *Elaterion.*
Balifier. Gall. V. *Katu bala.*
Ballaria. *Rom.* V. *Luchnis.*
Ballarion. *Diosk.* V. *Luchnis.*
Ballaris. *Diosk.* V. *Conferva.*
BALLOTE. *Dioek.* 192
Gnoteris. *Diosk.*
Melanpraſion. *Diosk.*
Nokelis. *Diosk.*
Noſrus. *Diosk.*
Noſta. *Diosk.*
Noſpraſon. *Diosk.*
Noteras. *Diosk.*
Notianoskemin. *Diosk.*
Noſtelis. *Diosk.*
Apnion. *Diosk.*
Kanturinon. *Diosk.*
Medara. *Rom.*
Ulceraria. *Rom.*
Aſos. *Ægyp.*
Cimiciorrum. *Caſ.*
Marrubiaſtrum. *Tab.*
Marrube noir. Gall.
BALSAMINA. *Gal.* 432
Balſaminum. *Caſ.*
Impatiens. *Dod.*
Balſamine. Gall.

TABLE.

! L

Gall.
rtul. V. *Ama-*
m. *Mal.* V.
Mich. V. *Do-*
Vaill. V. *Leu-*
Triumf. t. 20.
Page 126
ocanthemum.
t .
:. Gall.
. Gall.
Gall.
hemum. *Mich.*
Adanſ. 344
Lin. Sp.
Brown.
iosk. V. *Ori-*
mus.
lum. 158
iosk. V. *Ori-*
mus.
n. 408
Mal.
ea. *Pluk*
. *Lin.*
danſ. 285
a. andra. *Lin.*
ſ. V. *Cheno-*
. V. *Chitra-*
AKA. *Malab.*
172
rown.
q.
tali. *Mal.* V.
pakam. *Mal.*
po.
l. V. *Vitex.*
Mal. V. *Ne-*
. *Moringa.*
H.M. 5. t. 35.
85
ram.
s.

BEN

Benoite. Gall. V. *Caryophyllata.*
Benſoin. *Offic.* V. *Laurus Benſoe.*
BENTEKA. *Mal.* Pag. 166
Kaſailo. *Bram.*
Benten. *Seneg.* V. *Ceiba.*
Bentsjapo. *Bram.* V. *Curkuma.*
BERBERIS. *Gal.* 433
Lycium. *Belli.*
Creſpinus. *Cam.*
Vinetier. Gall.
Epine-vinette. Gall.
Berce. Gall. V. *Sfondulion.*
BERGENA. *Adanſ.* 345
Lecythis. *Loeſl.*
Berle. Gall. V. *Sion.*
BERMUDIANA. *Tour. t.* 208. *Dill. Elt. t.* 41. 60
Siſyrinchium. *Pluk. t.* 61. *f.* 1. 2.
Bermudiene. Gall.
BERNARDIA. *Houſt.* 356
Croton. *Lin.*
Berula. *Tab.* V. *Veronica.*
BESLERIA. *Plum.* 207
BESTRAM. *Bram.* 354
Noeli tali. *Mal.*
Kordoeira. *Luſit.*
Berberis. *Comm.*
Antideſma. *Lin.*
BETA. *Plin.* 271
Teutlion. *Teofr.*
Seutlon. *Diosk.*
Poirée, Gall.
Bete. Gall.
Beterave. Gall.
Betel. *Ind.* V. *Piper.*
Betion. *Diosk.* V. *Origanod dictamnus.*
Betiſalca. *Rom.* V. *Tamus.*
BETONICA. *Lat.* 190
Keſtron. *Diosk.*
Pſukotrofon. *Diosk.*
BETULA. *Trag.* 379
Samuda. *Teofr.*
Samyda. *Lat.*
Bouleau. Gall.
Alnus. *Brunſf.*
Kletra. *Teof.*

BEU

Bmedanus. *Creſc.*
Bvornus. *Creſc.*
Ontanus. *Cæſ.*
Aune. Gall.
Beureria. *Ehret.* V. *Baſteria.*
Biakfmondo. *Jap.* V. *Mondo.*
BIAI. Page 67
Bihai. *Plum. ic.* 59.
Kachibou. *Karib.*
Muſa. *Lin.*
Biaron. *Diosk.* V. *Dracunculus.*
Biborala. *Luſit.* V. *Panel.*
BIKERA. *Adanſ.* 130
Tetragonotheca. *Dill.*
Bikion. *Celt.* V. *Vicia.*
Bixa. *Ovied.* V. *Urucu.*
Bicucullata. *March.* V. *Fumaria.*
BIDENS. *Cæſ.* 131
Chryſanthemum. *Mor. ſ.* 6. *t.* 5. *f.* 21.
BIDONA. *Adanſ.* 5
Erinaceus. *Mich.*
Bifolium. *Lonic.* V. *Unifolium.*
BIGNONIA. *Tour.* 213
Pſeudogelſeminum. *Riv.*
Bilimbi. *Malab.* V. *Carambola.*
Bilinontia. *Celt.* V. *Uoſkuamos.*
Biondella. *Cæſ.* V. *Centaurium.*
Bipteralis. *Rom.* V. *Lenticula.*
Bisàb. *Seneg.* V. *Ketmia.*
Biſacutum. *Rom.* V. *Daucus gingidion.*
Biſcutella. *Lin.* V. *Tlaſpidion.*
BISERRULA. *Lin.* 324
Pelecinus. *Tour.*
Rateau. Gall.
Biſlingua. *Cæſ.* V. *Ruſcus.*
Biſmalva. *Ger.* V. *Althea.*
BYSSUS. *Mich.* 4
BISTELLA. *Lip.* 226
Aſciroides. *Lip.*
BISTORTA. *Plin.* 772

Arbre au vernis. Gall. V. *Vernix.*
Arbre de cire. Gall. V. *Gale.*
Arbre de Juda. Gall. V. *Siliquaſtrum.*
Arbre de nège. Gall. V. *Chionanthus.*
Arbre de ſoie. Gall. V. *Muntingia.*
Arbre de vie. Gall. V. *Tua.*
Arbre triſte. Gall. V. *Parietiku.*
ARBUTUS. *Plin.* Page 165
Komaron. *Teofr.*
Nelea. *Teofr.*
Unedo. *Lat.*
Arbouſier. Gall.
Archangelica. *Cluſ.* V. *Angelica.*
Archangelica. *Caſ.* V. *Campanula.*
Arkaras. *Profet.* V. *Cataracte.*
Arkebion. *Diosk.* V. *Bugloſſon.*
Arkeion. *Diosk.* V. *Lappa.*
Arkeutis. *Diosk.* V. *Juniperus.*
Arkeutos. *Diosk.* V. *Juniperus.*
Arkezoſtis. *Diosk.* V. *Bruonia.*
Arkibellion. *Diosk.* V. *Bugloſſon.*
Arkine. *Zoroaſt.* V. *Solanum mandragora.*
Arkoftalmion. *Diosk.* V. *Leontopetalon.*
Arkopoſion. *Græc.* V. *Reſeda.*
Arkopus. *Græc.* V. *Reſeda.*
Arkoſion. *Diosk.* V. *Lappa.*
Arktopus. *Vet.* V. *Reſeda.*
Arctopus. *Burm.* V. *Apradis.*
Arctoſcorodon. *Geſn.* V. *Allium.*
Arctoſtafulos. *Græk.* V. *Arctoſtaphylos.*
ARACTOSTPHYLOS. *Gal.* 155
Uva urſi. *Cluſ. Tour.*

Buſerole. Gall.
Arctotheca. *Vaill.* V. *Anemonoſpermos.*
Arctotis. *Lin.* V. *Anemonoſpermos.*
Ardiſrigi. *Avic.* V. *Fabago.*
ARDUINA. *Adanſ.* Page 499
Myrrhis. *Tour.*
Sium. 8. *Lin. Sp.*
AREKA. *Garz.* 25
Fauſel. *Serap.*
Kaunga. *H. M.* 1. *t.* 5 & 8.
Kateku. *Jap. Offic.*
Chekanin. *C. B. Pin.* 510.
Pinanga. *Rumph.* 1. *t.* 4.
Arekepa. *Ind.* V. *Ukakou.*
ARENARIA. *J. B.* 256
Spergula. 3. *Lin. Sp.* 440.
Arenaria. *Lin.* V. *Gypſophyton.*
Arête bœuf. Gall. V. *Anonis.*
ARETIA. *Lin.* 230
Aretia. *Hall.* V. *Rembertia.*
Arethuſa. *Lin.* V. *Epipactis.*
Argemon. *Caſ.* V. *Agrimonia.*
Argemone. *Diosk.* V. *Papaver.*
ARGEMONE. *Tour.* 432
Argentina. *Caſ.* V. *Potentilla.*
Argion. *Diosk.* V. *Adianton.*
ARGITAMNIA. *Brown.* 355
Ateramnus. *Brown.*
Argyrodendros. *Comm.* V. *Conocarpus.*
Arguros. *Diosk.* V. *Mercurialis.*
Arguzia. *Amm.* V. *Pittonia.*
Aria. *Teofr.* V. *Crataegus.*
Aria bepou. *Mal.* V. *Azedarak.*
Aricot. Gall. V. *Faſeolus.*
Haricot. Gall. V. *Faſeolus.*
Arida. *Diosk.* V. *Echios.*
Ariena. *Plin.* V. *Muſa.*

Ariſaria. *Rem.* *petalon.*
Arion. *Diosk.* *lus.*
hARIOTA. *Ad* Opuntia. *Pl*
Aris. *Lin.* V.
ARISARON. *I* Aris. *Plin.*
Ariſtolochea. *C* *chea.*
Ariſtida. *Arg.*
Ariſtida. *Lin.*
ARISTOLOCH *Tour. t.* 71. *t.* 1. *f.* 2. 1 *Amer.* 1. *t.* 2 Piſtolochia. Ambuiaemb Venenum T
ARISTOTELI Jacobæaſtru Caltoides. J Othonna. *L*
Aritrillis. *Di* *curialis.*
hARMALA. Armel. *Of* Pſeudoruta Peganum.
Armarinte. *chrys.*
Armas. *Aſr.* *krambe.*
Armel. *Offic.*
Armeniaca. *D* *nus.*
Armiagrion. *L* *cunculus.*
Armoiſe. Gall *ſia.*
Armon. *Celſ.*
Armoracia. *I* *chlearia.*
Arnabo. *Ægi* *kon.*
ARNICA. *V* Caltha. *Ta* Doronicum Gerbera. *L* Trixis. *Br*
Arnica. *Raj.*

) N

ll. V. *Cheno-*

ied. V. *Pin-*

f. V. *Ruſcus.*

um. Page 199

am. V. *Kum-*

is. C. B. V.

Canſ. 320
Comm.
Lin.
sk. Eſt le nom
'où ſortent les
attier.
V. *Lonicerus.*
Plum. 341
g. 110.
Larg. 110.
Piſ. 81.
Sloan.
zit. Plum.
Carib. P. le

ib. P. le Bre-

le. Gall. *P. le*

elle bâtard.
e Breton.
t.
t. V. *Bootia.*
t. V. *Epipac-*

V. *Luſimakia*
.
. Celſ. 262
in.
. Boerh. V.

Brunſf. 178
les. Boerh.
ides. Iſnard.
Gall.
Adanſ. 130
Lin.
n. 1. Liu. Sp.

345
Wale.

BOT

Tilia. *Sloan.*
BOTOR. *Rumph.* Pag. 326
Pſeudo acacia. *Plum.*
Botrus. *Diosk.* V. *Chenopodion.*
BOTRYTIS. *Mich.* 3
Mucor. *Lin.*
Boucage. Gall. V. *Tragoſelinon.*
Boukranion. *Diosk.* V. *Antirrinon.*
Bouillon blanc. Gall. V. *Verbaſcum.*
Bouleau. Gall. V. *Betula.*
Boulete. Gall. V. *Sfairantos.*
Boumelia. *Teofr.* V. *Fraxinus.*
Bourache. Gall. V. *Borrago.*
Boureau des arbres. Gall. V. *Celaſtrus.*
Bourgêne. Gall. V. *Frangula.*
Bourgogne. Gall. V. *Onobrukis.*
BOURRERIA. *Brown.* 177
Topiaria. *Pluk.*
Jaſminum. *Sloan.*
Bourſe à berger. Gall. V. *Tlaſpi Burſa paſtoris.*
Boutigiànn. *Senec.* V. *Abrus.*
Boviſta, *Dill.* V. *Carpobolus.*
BRABEIUM. *Lin.* 224
Amigdalus. *Brein.*
BRABILA. *Browne.* 510
BRADLEA. *Adanſ.* 224
Apios. *Corn.*
Phaſeoloides. *H. Angl.*
Glycine. 1. 2. *Lin. Sp.* 753.
BRAMI. *Malab.* 208
Branka urſina. *Bruſf.* V. *Sfondulion.*
Branche urſine. Gall. V. *Sfondalion.*
Braſilium. *J. B.* V. *Kampechia.*
BRASSAVOLA. *Adanſ.* 127
Heleniaſtrum. *Vaill.*
Helenia. *Lin.*

BRA

Helenium. 1. *Lin.*
BRASSICA. *Plin.* Page 417
Rafanos. *Teofr.*
Bunias. *Diosk.*
Bunion. *Diosk.*
Napus. *Plin.*
Navone. *Ital.*
Chou. Gall.
Kolſa. Gall.
Navet. Gall.
Bratus. *Diosk.* V. *Juniperus.*
Brekos. *Ægyp.* V. *Lupinus.*
Breſokronon. *Diosk.* V. *Conuſa.*
BREINIA. *Plum.* 407
Badukka. *Malab.*
Cynophallophorus. *Pluk.*
Breſillet. Gall. V. *Kampechia.*
Breſillet bâtard. Gall. V. *Pſeudo braſilium.*
Bretania. *Cæſ.* V. *Lapaton.*
Brettanica. *Diosk.* V. *Lapaton.*
BREVER. *Adanſ.* 492
Bryon. *Dill.*
Brya. *Brow.* V. *Aldina.*
Brikilata. *Diosk.* V. *Onobruchis.*
BRIKOUR. Gall. 423
Myagron. *Mor.*
Erucago. *Ægyptia. H. R. Par.*
Brione. Gall. V. *Bruonia.*
Briza. *Dod.* V. *Triticum.*
Briza. *Lin.* V. *Poa.*
BROMELIA. *Plum. ic.* 59. Page 67
Bromelia. *Lin.* V. *Ananas.*
Bromoides. *Scheuz.* V. *Feſtuca.*
Bromos. *Diosk.* V. *Avena.*
Bromus. *Lin.* V. *Feſtuca.*
Bronsboom. *Belg.* V. *Malapoenna.*
BROSSEA. *Plum.* 226
BROUVALIA. *Lin.* 211
BROWNEA. *Jaq.* 510
BRUNELLA. *Brunſf.* 189
Prunella. *Fuchs.*
Mora herba. *Ceſalp.*
Morella. *Ceſalp.*

[illegible]

N

V. *Bulbokaſ-*
. V: *Pariſi.*
Pluk. V:
Walt. V.
. *Ipp. Tour.*
ſcp. 1. *t.* 247.
s. 14. *f.* 4.
101
Brunſf. Col:
247. *Burm:*
f. 2.
Lievre. Gall:
t. Gall:
'aſ. V: *Polu-*
V. *Hura:*
fr. V. *Chru-*
A: *Burm. Zeil.*
54
s. Fuchs: V.
ll. V: *Arkto-*
henſ. 137
. Tour.
num: Mor: ſ.
52.
im. 6: Lin. Sp:
ham: V. *Baſ-*
Teofr. 497
i. Gall.
ol. V. *Sparga-*
umph. V: *hUt-*
& K
Zeil. V. *Cur-*
Braſil. 357
os. Lin.
:obras. Luzit:
glacer. Gall:
gelée. Gall:
ête de ſerpent:
Marg. V. *Por-*

C & K

Kaaps. *Ind. Vaill.* V. *hEbenſtretia.*
Kaballation. *Diosk.* V. *Kynogloſſon.*
Cabaret. Gall. V. *Aſaron.*
Kakabus. *Afr.* V. *Belladona.*
KAKALIA: *Dioſk. Mor: ſ.* 7. *t.* 12. *f.* 1. 6. Page 122
Leontike. *Diosk.*
Cacaliantemum. *Klein.* V. *Senecio Kleinia.*
Kaka moulou. *Malab.* V. *Tikanto.*
Kaka mullu. *Mal.* V. *Kuka tali.*
CACAO. *Cluſ:* 344
Oregioella. *Cluſ:*
Cacavate. *Benz.*
Theobroma. *Lin:*
Cacao affinis. *Sloan:* V. *Randia.*
Kakapu. *Mal.* V. *Kaela.*
KAKATALI. *Bram.* 213
Kaka mullu. *Malab:*
Pedalium. *Roy.*
Kakavate. *Benz.* V. *Cacao.*
Caciatrice. *Rom:* V: *Plantago Coronopus.*
CAKILE. *Serap:* 423
Bunias. 4. *Lin. Sp.*
Cachibou. *Carib:* V. *Biai.*
Kachiman. Gall. V. *Anona:*
Kakla. *Diosk.* V. *Leucanthemon Buſtaimon.*
Kakos. *Dioks.* V. *Xuris.*
Cacotribulus. *Cæſ.* V. *Calcitrapa.*
Cachoul. *Feuill.* V: *Veronica.*
Kachrus. *Dioſk:* V. *Cachrys.*
CACHRYS. *Lob: Tour. t.* 172. *Mor. ſ.* 9: *t.* 1: *f.* 3. 6: 101
Kachrus. *Dioſk:*
Libanotis. *Diosk.*
Armarinte. Gall:
Kactos. *Teof.* V: *Kirſion Kinara.*
Cactus: *Lin:* V. *Cereus.*

C & K

Kakubalon. *Græc.* V. *Solanum.*
Kakuvalli. *Mal.* V: *Mukuna:*
Kad. Gall. V. *Juniperus:*
KADALI. *Raj.* Page 234
Echinofora. *Pluk:*
Osbekia. *Lin.*
Kadali. *Mal.* V. *Melaſtoma:*
Kadanaku *Mal.* V. *Aloe.*
Kada pilava. *Mal.* V: *Rook:*
KADELARI. *Malab.* 268
Amarantus. *Pluk:*
Achyrantnes 1. *Lin:* Sp: 204.
Achyracanta. *Dill:*
Kadeli poea. *Bram.* V: *Adamboe.*
Kadenako. *Mal.* V. *Kordaline:*
Kadula. *Teofr.* V. *Cuſcuta:*
Kadutas. *Teofr.* V. *Cuſcuta:*
KAELA. *Bram:* 209
Kakapu. *Mal:*
Torenia. *Osbek.*
Kaeo. *Marg.* V. *Mimoſa:*
Cæſalpina. *Plum.* V. *Kampechia.*
Cæſalpinoides. *Lin:* V. *Gleditſia.*
Kafaglna. *Rom.* V. *Lachnis:*
KAFÉ. Gall. 145
Kaue. *Celſ.*
Bou: *Proſp. Alp.*
Cocane. *Proſp: Alp.*
Karinta. *H. M.* 10. *t.* 211
Jaſminum. *Juſſ.*
Coffea. *Lin.*
Ptycotrophum. *Brown:*
Pſycotria: *Lin.*
Kalama. *Ovied.* V. *Schmida ana.*
KAJAN. *Ind:* 326
Katjang bali. *Malaic.*
Balicus. *Rumph.*
Undi. *Rumph.*
Tiora. *Malab.*
Komanda. *Braſil.*
Tamarago. *Luzit.*
Cytiſus. 4. *Lin. Sp.* 739
KAIDA. *Malab.* 528
Cailleldit Gall. V. *Apatine Galion:*

Balſamita. *Brunſf.* V. *Tanacetum.*
Balſamodes. *Plin.* V. *Laurus.*
Balſamon. *Teofr.* V. *Piſtacia.*
Balſamum tolu. *C. B.* V. *Caſſia.*
Bambagia. *Caſ.* V. *Goſſupion.*
Bamia. *Arab.* V. *Ketmia.*
Banana. *Ind.* V. *Muſa.*
Bananier. Gall. V. *Muſa.*
BANDURA. *Burm. Zeil.* t. 17. 75
Nepenthes. *Plin. Lin.*
Utricaria. *Pluk.* t. 237. f. 3.
Bangle malacca. *Rumph.* V. *Maranta.*
BANISTERIA. *Houſt.* 388
Acer ſcandens. *Plum.*
Baniſterioides. *Lin.* V. *Pelæa.*
BAOBAB. *Proſp. Alp.* 399
Abavo. *Belli.*
Adanſonia. *Juſſ. Lin.*
Goui. *Seneg.*
Boui. *Seneg.*
Pain de ſinge. Gall.
Barakokka. *Caſ.* V. *Prunus armeniaca.*
Baran. *Ind.* V. *Durio.*
Baratron. *Diosk.* V. *Juniperus.*
Barba capræ. *Cam.* V. *Aruncus.*
Barba caprina. *Sterb.* V. *Clavaria.*
Barba hirci. *Gal.* V. *Tragopogon.*
BARBA JOVIS. *Anguill.* 321
Jovis barba. *Plin.*
Anthyllis. 3. 6. *Lin. Sp.* 719.
Barbe de bouc. Gall. V. *Tragopogon.*
Barbe renard. Gall. V. *Tragakanta.*
Barbilus. *Brow.* V. *Barola.*
Barbule. *Diosk.* V. *Anemone.*
Bardana. *C. m.* V. *Lappa.*
Bardane. Gall. V. *Lappa.*
BARLERIA. *Plum.* Pag. 209
Colaſſo. *Bram.*
Priouitis. *Lin. H. Cliff.*
BAROLA. *Adanſ.* 344
Barbilus. *Brown.*
BARRERIA. *Lin.* 449
Erica. *Pluk.*
Barſoti. *Bram.* V. *Pontaletsje.*
BARTOLINA. *Adanſ.* 124
Aſter. *Houſt. M. S.*
Tridax. *Lin.*
Barttamia. *Lin.* V. *Triumfetta.*
BARTSIA. *Lin.* 211
Pedicularis. *Pluk.*
Alectorolofos. *Barrel.*
Baruton. *Diosk.* V. *Juniperus ſabina.*
Baſaal. *Malab.* V. *Pattara.*
BASELLA. *H. M.* 261
Gandola. *Rumph.*
Baſilic. Gall. V. *Okimon.*
Baſinet. Gall. V. *Ranunculus.*
Baſtan. *Luzit.* V. *Caryophyllus.*
BASTERIA. *Miller.* 294
Beureria. *Ehret.*
Butneria. *Duham.*
Pompadoura. *Quorumd.*
Calycanthus. *Lin.*
Batanuta. *Diosk.* V. *Tamus.*
Baticula. *Caſ.* V. *Critmon.*
Batis. *Plin.* V. *Critmon.*
BATIS. *Brown.* 510
Batos. *Ippokr.* V. *Rubus.*
Batrakion. *Diosk.* V. *Ranunculus.*
Battari. *Rumph.* V. *Sorgum.*
Batteka. *Rumph.* V. *Anguria.*
BAUHINIA. *Plum.* 317
Canſchenapou. *Malab.*
Baume. Gall. V. *Menta.*
Baume à cochon. Gall. V. .....
Baume blanc. Gall. V. *Piſtacia.*
Baume blan
Gall. V. *Al*
Baume de C
Copaiba.
Baume de Ci
Abies.
Baume de L
V. *Piſtacia*
Baume de T
Caſſia.
Baume du P
Copaiba.
Baume vert.
laba.
Bdelura. *Di*
laa.
Beauharnois.
harnoſia.
Becabunga. (
nica.
Bec de cig
Geranion.
Bec de grue.
ranion.
Bekion. *Dios*
Been. *Geſn.*
BEGONIA. *P*
BELAMKAN
t. 37.
Atti. *Bra*
Ixia. *Lin.*
f. 70. f.
BELHARNO
Sanguinari
Beauharne
Belenion. *D*
ronicum.
BELILLA. *M*
Stravadi. *I*
Muſſænda.
Belion. *Dios*
Polion.
Belioukandas
rioful'on.
BELLADON
Dirkion. *I*
Opſago. *R*
Ulticona.
Kakabus.
Kukolis. *E*
Atropa. *Li*

'& K

in. V. *Tſubaki.*
ion. *Diosk.* V.
n.
Lat. V. *Cucur-*
r.
IA. *Plum.* Page
172
Dill. V. *Mon-*
ffic. V. *Laurus.*
Lob. V. *Selago.*
ma. *Lin.* V. *Se-*
Gall. V. *Laurus.*
. *Diosk.* V. *Se-*
ndragora.
Gall. V. *Che-*
ILA. *Tab.* 134
Teofr.
m. *Plin.*
um. *Gal.*
ia. *Lonic.*
ica. *Caſ.*
le. Gall.
. Gall.
IIA. *Adanſ.* 518
a. *Plum.*
amell.
. *J. B.*
uillé.
lum. *Brein.*
a. *Tour.*
e. Gall.
. Gall.
de Gall.
Angl. V. *La-*
Riv. V. *Scor-*
M. *Rumph.* 166
mila. Brown.
Rumph. V. *Na-*
Caſ. V. *Aru-*
in. V. *Anaxi-*
Rumph. V. *Na-*
L. *Bram.* 325

C & K

Katu tsjandi. *Malab.*
Makairolobos. *Græc.*
Dolichos. 3. *Lin. Sp.* 725.
Pois de ſabre. Gall.
Kankamon. *Diosk.* V. *Courbari.*
Cancri-herba. *Syly.* V. *Santolina.*
Kandalu. *Bram.* V. *Upata.*
Kandek. *Malab.* V. *Kare Kandel.*
Kandel. *Malab.* V. *Mangle.*
Candelaria. *Caſ.* V. *Verbaſcum.*
Kandelo. *Bram.* V. *Kare Kandel.*
KANDIS. *Adanſ.* Pag. 422
Naſturtium. *Mor.*
Lepidium. *Lin.*
Caneberge. Gall. V. *Oxycoccos.*
Cane de ſucre. Gall. V. *Fragmites Saccarum.*
Canelier. Gall. V. *Laurus Cinnamomum.*
Canella. *Offic.* V. *Laurus Cinnamomum.*
Canella peruana. *C. B.* V. *Vinterana.*
Canelle blanche. Gall. V. *Vinterana.*
Cania. *Plin.* V *Urtica.*
Kanior. *Jav.* V. *Curcuma.*
Caniram. *Malab.* V. *Genipa.*
Canirubus. *Lat.* V. *Rubus Kunobatos.*
Canna. *Ital.* V. *Arundo.*
Canna. *Lin.* V. *Katubala.*
Cannabina. *Tour.* V. *Datiska.*
CANNABIS. *Diosk* 376
Kannabion. *Diosk.*
Aſterion. *Diosk.*
Skoinoſtrofon. *Diosk.*
Udraſtina. *Diosk.*
Chanvre. Gall.
Lupulus. *Plin.*
Houblon. Gall.
Humulus. *Lin.*

C & K

Cannabinaſtrum. *Heiſt.* V. *Galeobdolon.*
Cannacorus. *Caſt.* V. *Katubala.*
Cannoides. *Lin.* V. *Katubala.*
Kanokerſaia. *Diosk.* V. *Parietaria.*
Kanopikon. *Diosk.* V. *Tithymalos.*
Canſchenapou. *Mal.* V. *Bauhinia.*
CANSCHI. *Malab.* Pag. 443
Trevia. *Lin.*
KANTA. *Adanſ.* 3
Biſſus. *Mich.*
Kantaris. *Diosk.* V. *Fumaria.*
Kanturinon. *Diosk.* V. *Ballote.*
CAOPIA. *Braſil.* 448
Coapoiba. *Marg.*
Gommi gutta. *Marg.*
Gomme gutte. Gall.
Kapatsjakka. *Mal.* V. *Ananas.*
Capillaire. Gall. V. *Adianton.*
Capillus veneris. *Offic.* V. *Adianton.*
Kapnion. *Diosk.* V. *Capnoides.*
Kapnites. *Diosk.* V. *Capnoides.*
Kapnogorgion. *Diosk.* V. *Fumaria.*
CAPNOIDES. *Tour.* 432
Capnium. *Cord.*
Capnites. *Thal.*
Pſeudo fumaria. *Riv.*
Capnorchis. *Boerh.* V. *Fumaria.*
Kapnos. *Diosk.* V. *Fumaria.*
Cappa corania. *Rom.* V. *Leucanthemon Buſtalmon.*
CAPPARIS. *Diosk.* 407
Inturis. *Teofr.*
Kapria. *Diosk.*
Tallia. *Diosk.*
Olofuton. *Diosk.*
Petraia. *Diosk.*

TABLE

C & K

igokloron. *Diosk.*
.oſtafulon. *Diosk.*
'cta. *Diosk.*
uteron. *Diosk.*
natum. *Afr.*
prier. Gall.
ago. Ital. V. *Galega.*
aria. *Matth.* V. *Galega.*
aria. *Herm.* V. *Kreiſ-*

a. *Diosk.* V. *Capparis.*
er. Gall. V. *Capparis.*
RIFOLIUM. *Brunſf.*
Pag. 157 & 160
r.klumenon. *Teofr.*
rpaton. *Diosk*
.ukantemon. *Diosk.*
nat. *Afr.*
uc.boicum. *Caſalp.*
n.cera. *Lin.*
. vrefeuille. Gall.
ficus. *Lat.* V. *Ficus.*
RIOLA. *Leonic.* 51
amen dactylon. *Offic.*
lla *Caſ.* V. *Tlaſpi*
'a, iſatis.

C & K

KARANGOLAM. *H.M.* 4. *t.* 16. Pag. 84
Namidon. *Bram.*
Caranſi. *Bram.* V. *Pongam.*
Caranna. *Caſ.* V. *Momordica.*
Cerapa. Gall. V. *Ricinus.*
Cararu. *Caſ.* V. *Bliton.*
KARATAS. *Plum.* 67
Bromelia. *Lin.*
KARBENI. *Adanſ.* 116
Carduus benedictus. *Offic.*
Carduus ſanctus. *Caſ.*
Chardon béni. Gall.
Carcapuli. *Acoſt.* V. *Koddompulli.*
Karkinetton. *Dioſc.* V. *Polygonaton.*
Carcioffus. *Caſ.* V. *Kirſion*
Kinara.
Kardamantike. *Diosk.* V. *Iberis.*
CARDAMINDON. *Tour.* 383

C & K

CARDUNCELLUS
Cartamoides. *V.*
Ac. 1718.
Cartamus. 4. 5.
CARDUUS. *Plu*
Pruſſ. t. 5.
Onopuxos. *Tou*
Chardon. Gall.
Carduus benedictu
V. *Karbeni.*
Carduus eriophoid
V. *Veltis.*
Carduus Leucogra
V. *Silybum.*
Carduus ſanctus.
Karbeni.
KARE KANDEL.
t. 13.
Kandek. *Mala*
Kandelo. *Bram*
Kandel. *Zann*
CAREK. *Trag.* Te
t. 32. *f.* 120 & 3
Cyperoides. *Tu*
Plik t. 14 *f.*

C & K

..uzit. V. *Maile-*
.. *Malab.* V. *Lon-*
Mal. V. *Lo-*
di. *Mal.* V. *Kaſé.*
lal. V. *Narum.*
.. *Dod.* Pag. 116
:on. *Ippokr.*
'eofr.
Egyp.
n. *Ægyp.*
leon albus. *Matt.*
ta. *Tab.*
. Gall.
s. *Vaill.* V. *Car-*
.m. *Baſſi.* V. *Cu-*
m. V. *Appella.*
sk. V. *Careum.*
m. V. *Daucus.*
ll. V. *Daucus.*
Diosk. V. *Da-*
Gall. V. *Kera-*
'elſ. V. *Goſſu-*
nd. V. *Ricinus.*
Diosk. V. *Capri-*
strictumenon.
. *Gal.* V. *Vale-*
)N. *P. Alp.* 120
'ol. *Ecp.* 1. *t.* 252.
temum. *Mor.*
ides. *Vaill.*
Caſ. V. *Anbla-*
'S. *Matth.* 375
Teofr.
Lat.
Dalech.
. Gall.
)LUS. *Mich.* 9
Mich.
des. *Batarra.*
don ſeſſile. *Mich.*
morphas. *Sterb.*
ERA. *Adanſ.* 421

C & K

Naſturtioides. *H. R. Par.*
Vella. *Lin.*
Cartame. Gall. V. *Cartamus.*
Carthamoides. *Vaill.* V. *Carduncellus.*
CARTHAMUS. *Offic.* Page 116
Knikos. *Teofr.*
Cnicus. *Lat.*
Carlinoides. *Vaill.*
Carlina. *Pluk.* t. 273. f. 4.
Caſſomba. *Rumph.* 5. t. 79. f. 2.
Cartame. Gall.
Safran bâtard. Gall.
Carton. *Gal.* V. *Cepa.*
Carvi. *Cæſ.* V. *Careum.*
Carviſolia. *J. B.* V. *Tuſſelinon.*
Karuites. *Diosk.* V. *Tithymalos.*
Carum. *Riv.* V. *Careum.*
Karuon. *Diosk.* V. *Nux.*
CARYOPHYLLATA. *Plin.* 295
Geum. *Lin.*
Benoite. Gall.
Caryphyllodendron. *Vaill.* V. *Caryophyllus.*
CARYOPHYLLUS. *Plin.* *Tour.* t. 432. *Rumph.* 2. t. 1 à 3. 88
Antophylli. *Lob.*
Chamke. *Linſc.*
Baſtan. *Luzit.*
Geroflier. Gall.
Caryophyllus. *Lob.* V. *Tunica.*
Karuopon. *Grec.* V. *Komahon.*
Caryopon. *Lat.* V. *Komahon.*
Karuota. *Diosk.* *C'eſt le nom des dates ſeches.*
Caryota. *Lin.* V. *Schundapana.*
Kaſailo. *Bram.* V. *Benteka.*
CASCARILLA. *Offic.* 355
Chacarilla. *Monteb.*
Ricinoides. *Catesb.*

C & K

Clutia. *Lin.*
Caſcarille. Gall.
Chacrile. Gall.
Caſearia. *Jaq.* V. *Guidonia.*
Kaſia. *Diosk.* V. *Laurus.*
Caſia. *Matth.* V. *Tumelaia.*
Caſia. *Cluſ. Tour.* V. *Oſuris.*
Kaſouri. *Bram.* V. *Dachel.*
Caſſe. Gall. V. *Caſſia.*
CASSIA. *Trag.* Page 317
Senna. *Trag.*
Conna. *Malab.*
Chamæciſta. *Brein.*
Balſamum tolutanum. *C. B.*
Tolu. *Amer.*
Toluifera. *Lin.*
Caſſe. Gall.
Sené. Gall.
Caſſia cinnamomea. *Pluk.* V. *Vinetrana.*
Caſſia lignea. *Pluk.* V. *Vinetrana.*
Caſſia lignea. *Offic.* V. *Laurus.*
Kaſſiala. *Diosk.* V. *Uſopos.*
CASSIDA. *Column.* 188
Tertianaria. *Tab.*
Tertiola. *Cæſalp.*
Scutellaria. *Pluk.*
Toque. Gall.
Caſſina. *J. B.* V. *Nicotiana.*
Caſſine. *Lin.* V. *Mauroccena.*
Kaſſuta. *Teofr.* V. *Cuſcuta.*
Caſſytha. *Lin.* V. *Rombus.*
Caſta. *Rom.* V. *Peonia.*
CASTANEA. *Plin.*
Dios balanos. *Teofr.*
Jovis glans. *Lat.*
Joglans. *Lat.*
Juglans. *Lat.*
Balanitis. *Plin.*
Corelliana. *Plin.*
Meterana. *Plin.*
Salariana. *Plin.*
Chataigner. Gall.
Oxua. *Teofr.*
Fagus. *Brunſ.*

BRUNIA. *Burm.* 284
Leviſanus. *Petiv.*
Ruika. *Pluk.*
Kupreſſo pinulus. *Brein.*
BRUNSPELSIA. *Plum.* 207
Brunſvigia. *Heiſt.* V. *Amarullis.*
Bruon. *Teof.* V. *Bryon.*
BRYON. *Lat.* 493
Bruon. *Teofr.*
Bryon. *Diosk.* V. *Liken.*
Bruonia. *Grek.* V. *Bryonia.*
BRYONIA. *Lat.* 138
Bruonia. *Teofr.*
Ampeloleuke. *Diosk.*
Arkeuoſtis. *Diosk.*
Kedroſtis. *Diosk.*
Melotron. *Diosk.*
Oſioſtafulon. *Diosk.*
Pſilotron. *Diok.*
Brione. Gall.
Coleuvrée. Gall.
Couleuvrée. Gall.
Vigne blanche. Gall.
Bryonioides. *Dill.* V. *Sicyos.*
Bruta. *Plin.* V. *Juniperus.*
Bubalion. *Diosk.* V. *Elaterion.*
Bubon. *Lin.* V. *Galbanon.*
Bubonion. *Hipp.* V. *Ammi.*
Bubonion. *Diosk.* V. *Obeliskoteka aſteriskus.*
BUKAFER. *Adanſ.* 469
Bukka ferrea. *Mich.*
Bukanephyllum. *Pluk.* V. *Sarracena.*
Bukka ferrea. *Mich.* V. *Bukafer.*
Buccinum. *Gal.* V. *Delfinion.*
Bukefalon. *Diosk.* V. *Trapa.*
BUKEPHALON. *Plum.* 377
Trophis. *Browne.*
Bukeros. *Hippok.* V. *Fenugrecum.*
BUCHNERA. *Lin.* 211
Ageratum. *Plum. ic.* 17.
Phlox. *Lin.*
Cortuſæ affinis. *Clayt.*
BUCIDA. *Lin.* 80
Bucras. *Brow.* t. 23. f. 1.
BUXBAUMIA. *Mart. Lin.* Page 493
BUXUS. *Brunſf.* 355
Puxos. *Teofr.*
Bui. Gall.
BUDA. *Adanſ.* 507
Spergula *Lin.*
BUDLEIA. *Houſt.* 224
Ophioxylon. *Pluk.*
BUFFONIA. *Lin.* 257
Alſine. *Pluk.*
Buftalmon. *Diosk.* V. *Leukanthemon.*
Buphtalmum. *Lat.* V. *Leukanthemon.*
Bugetuavel. *Zeil.* V. *Hugonia.*
Bugloſſoides. *Riv.* V. *Buglossos.*
BUGLOSSON. 178
Alkibiadion. *Diosk.*
Arkibellion. *Diosk.*
Katankouſa. *Diosk.*
Lukopſis. *Diosk.*
Muduſa. *Diosk.*
Muoſotis. *Diosk.*
Nonea. *Diosk.*
Onokiles. *Diosk.*
Onoklea. *Diosk.*
Onoſullon. *Diosk.*
Porſuris. *Diosk.*
Libanion. *Diosk.*
Atkibion. *Diosk.*
Euphroſinum. *Plin.*
Rexia. *Plin.*
Aſanaſi. *Afr.*
Buineſat. *Afr.*
Tſanuki. *Oſtanes.*
Echioides. *Column.*
Bugloſſe. Gall.
BUGULA. *Dod.* 188
Kuperipous. *Diosk.*
Olokuron. *Diosk.*
Orizelon. *Diosk.*
Pituorizon. *Diosk.*
Cyperipus. *Lat.*
Dokela. *Dac.*
Ajuga. *Cluſ.*
Laurentina. *Cæſ.*
Conſolida media. *Brunſf.*
Bugle. Gall.
Conſoude moïenne. Gall.
Chamaipitu
Chamapity
Iva. *Caſ.*
Bui. Gall. V.
Buinalis. *Ros*
chia.
Buineſar. *Afr*
ſon ankuſa.
BULA. *Mala*
Dakalo. *Bu*
Bula vanga. *I*
ſia.
Bulbine. *Plu*
ri.
Bulbine. *Lin.*
kon.
BULBOKAST
Tour. t. 161
Aron. *Dio*
Aktine. *D*
Anemoſor
Bonnion. *I*
Paradakru.
Erioe. *Æ*
Tepſo. *Aſ*
Zigar. *Afr*
Scopa reti
Nucula. *L*
Terno. G.
Terrenoix
Arnienſo.
Mianſon.
Siro. Gal
Suron. G
Bulbokodiu
Narkiſſus.
Bulbocodiu
Ilmu.
Bulbocodiu
Abandion.
Bulbonak. (
ria.
Bulbus eme
Narkiſſus.
Bulimaka. (
Bulutulapa
Paricturi.
Bunias. *Di*
napus.
Bunias. *Lin*
Bunion. *D*
napus.

& K

alab.
Lin.
eneg.
Gall.
. Lat. Pag. 304
Teofr.
. Græc.
des. *Niſſ.*
les arbres. Gall.
erle. Gall.
l. 498
. Lin. Sp.
V. *Muſa.*
. V. *Meliſſa.*
V. *Grevia.*
. V. *Bliton.*
V. *Amaran-*
210
. Tour.
Buxb.
n. 377
r. Teofr.
Cæſalp.
er. Gall.
er. Gall.
r. Gall.
m. 510
et. V. *Pinus.*
osk. V. *Elle-*
k. V. *hEdera.*
Houſt. 198
in.
in. V. *Curcu-*
a. Pluk. V.
Græc. Ce ſont
'u figuier.
fr. V. *Milium.*
n. V. *Raram.*
runsf. V. *Cen-*
N. Hippok.
502
Teofr.
minus. Plin.
Gaz.
lac.
Cæſalp.
cnealm.

C & K

Centaurium majus. *Hipp.* V. *Raponticon.*
Centaurium minus. *Plin.* V. *Centaurion.*
Kenteria. *Teofr.* V. *Androſæmon.*
KENTIA. *Adanſ.* Pag. 508
Fenu grecum *Tour.*
Trigonella. *Lin.*
Centone. *Cæſ.* V. *Centunculus.*
Centulum. *Rom.* V. *Gnaſalion.*
Centumgrana. *Cæſ.* V. *Antullis.*
CENTUNCULUS. *Plin.* 256
Centone. *Cæſalp.*
Myoſotis. *Tour.*
Ceraſtium. *Lin.*
Stellaria. 1. *Lin. Sp.* 421.
Centunculus. *Lin.* V. *Anagallidaſtrum.*
CEPA. *Plin. Tour. t.* 205. *Mor. ſ.* 4. *t.* 14. *f.* 1. 50
Krommuon. *Hippok.*
Kalabotis. *Diosk.*
Poluidos. *Diosk.*
Schoinopraſon. *Diosk.*
Carton. *Gal.*
Cepola. *Ital.*
Maligia. *Cæſalp.*
Oignon. Gall.
Ciboule. Gall.
Civette. Gall.
Cepæa. *Lat.* V. *Anacampſeros.*
Kepaïa. *Diosk.* V. *Anacampſeros.*
Cepola. *Ital.* V. *Cepa.*
Keraitis. *Diosk.* V. *Fenugrecum.*
KERAMION. *Adanſ.* 13
Ceramianthemum. *Donati.*
Keraskomion. *Diosk.* V. *Oenante.*
Ceraſiola. *Cæſ.* V. *Tamus.*
Keraſos. *Teofr.* V. *Ceraſus.*
Ceraſtium. *Lin.* V. *Centunculus.*
CERASUS. *Lat.* 395
Keraſos. *Teofr.*

C & K

Padus. *Teofr.*
Lauroceraſus. *Belon.*
Chamæceraſus. *Matt.*
Prunus. 1 & 9. *Lin. Sp.* 473.
Ceriſier. Gall.
Laurier ceriſe. Gall.
CERATOCARPUS. *Lin. Amæn.* Page 80
Ceratocephaloides. *Vaill.* V. *Tepion.*
Ceratocephalus. *Vaill.* V. *Ukakou.*
Ceratoides. *Tour.* V. *Eurotia.*
KERATIA. *Plin.* 515
Ceraunia. *Plin.*
Keropia. *Teofr.*
Keratia. *Teofr.*
Ficus aiguptia. *Teofr.*
Keration. *Diosk.*
Ceratonia. *Egin.*
Siliqua *Matt.*
Caroubier. Gall.
Keratitis. *Diosk.* V. *Glaukion.*
Keratofulax. *Græc.* V. *Pedicularis.*
CERATOPHYLLON. *Lin.* 472
Hydroceratophyllon. *Vaill.*
Dichotophyllon. *Dill.*
Hidre cornu. Gall.
KERATOSANTES. *Burm. Plum. ic.* 139
KERATOSPERMON. *Mich.* 6
Ceraunia. *Plin.* V. *Keratia.*
Cerbera. *Lin.* V. *Odollam.*
Kerkera. *Diosk.* V. *Aſaron.*
Kerkerafron. *Dac.* V. *Anagallis.*
Kerkis. *Græc.* V. *Populus tremula.*
Cercis. *Lin.* V. *Siliquaſtrum.*
Kerda. *Diosk.* V. *Lanaria.*
Cerefolium. *Matt.* V. *Cherophyllon.*
CEREUS. *Dale.* 242

C & K

Kairoli. *Bram.* V. *Mukunia.*
KAINITO. *Plum.* Page 166
Anda. *Marg.* 110.
Chryſophyllum *Lin.*
Kaju. *Ind.* V. *Acajou.*
KAJUPUTI. *Rumph.* 2. *t.* 16. 84
Kaju ular. *Rumph.* V. *Oſoxylon.*
KALABA. *Plum.* 446
Ponna. *Malab.*
Takamaka. *Ind.*
Fouraa. *Madag.*
Palomaria. *Luz.*
Inophyllum. *Rumph.*
Calophyllum. *Lin.*
Baume vert. Gall.
Kalabotis. *Profet.* V. *Cepa.*
Kalabum. *Pluk.* V. *Muntingia.*
KALAMAGROSTIS. *Diosk.* 31
Negil. *Arab.*
Gramen. *Scheuz. t.* 3. *f.* 5.
Arundo. *Lin.*
Calamandrier. Gall. V. *Teucrion Chamaidrus.*
Calamaria. *Dill.* V. *Iſoetes.*
CALAMINTA. *Tour.* 192
Chamæclema. *Vaill.*
Kamaikiſſos. *Diosk.*
Kamaileuke. *Diosk.*
Selinitis. *Diosk.*
Glechoma. *Lin.*
Hederula. *Heiſt.*
Calament. Gall.
Lière tereſtre. Gall.
Calamiſtrum. *Raj.* V. *Iſoetes.*
Kalamos. *Teofr.* V. *Arundo.*
Calamus. *Lin.* V. *Rotang.*
Calamus aromaticus. *Offic.* V. *Akorus.*
KALANCHOE. *Sin. Camell.* 248
Tsjakarbebe. *Rumph.*
Cotyledon. *Boerh.*
Calappa. *Rumph.* V. *Kokos.*
KALAVEL. *Zeil.* 344
Kiridivel. *Zeil.*

C & K

Santaloides. *Lin.*
Calcatreppola. *Cæſ.* V. *Calcitrapa.*
Calceolaria. *Feuil.* V. *Veronica.*
CALCEOLUS. *Tour. t.* 249. *Gmel. Sib.* 1. *t.* 1. 70
Helleborina. *Mor. ſ.* 12. *t.* 11. *f.* 15. 17. *Pluk. t.* 418. *f.* 2.
Cypripedium. *Lin.*
Sabot. Gall.
CALCITRAPA. *Cluſ.* 116
Cacorribulus. *Cæſ.*
Calcatreppola. *Cæſ.*
Carduus. *Col. Ecp.* 1. *t.* 31.
Calcitrapoides. *Vaill.*
Chauſſetrape. Gall.
Calcitrapoides. *Vaill.* V. *Calcitrapa.*
Kalkokri. *Diosk.* V. *Fumaria.*
Calebaſſe. Gall. V. *Cucurbita.*
Calendula. *Brunſ.* V. *Calta.*
CALETINA. *Adanſ.* 423
Myagrum monoſp. minus.
KALERIA. *Adanſ.* 506
Viſcago. *Dill.*
Silene. *Lin.*
KALESIAM. *Malab.* 446
Mourmoutatarum. *Bram.*
Bainhero. *Luzit.*
KALI. *Arab. Plin.* 260
Ippofaiſton. *Diosk.*
Iſgarum. *Cæſalp.*
Salſola. *Ital.*
Soude. Gall.
Kali apokaro. *Bram.* V. *Kunto.*
Calycantus. *Lin.* V. *Baſteria.*
Kaliki materia. *Græc. Ang.* V. *Pſeudo dictamnus.*
Kaliumares. *Diosk.* V. *Aſter Tripolion.*
Calla. *Plin.* V. *Aron.*
Calla. *Lin.* V. *Provenzalia.*

C &

Kalleſis. *Diosk.*
na.
Kallias. *Diosk.*
melon.
CALLICARPA
Sphondyloc
Burtardia. *L*
CALLIGONUM
Polygonoide
Kallipetalon.
Quinquefolium
Kallition. *Dio*
lium.
CALLITRICHE
Stellaria. *C.*
Kallitrikon. *I*
Adianton.
Kalmia. *Lin.* V
dron.
Kalo adulaſſo.
Vadakodi.
Calophyllum. *L*
laba.
CALTHA. *Plin*
B. t. 106.
Calendula. *B.*
Cardiſpermos
Act. Acad.
Dimorfoteka.
Souci. Gall.
Caltha. *Lin.* V.
Caltoides. *H.*
Ariſtotela.
Camacoan. *Rum*
nari.
CAMARA. *Ma*
Myrobalinda
Pſeudo viburn
Lantana. *Lin.*
Camaraibaia. *Br*
vigia.
Camarinnas. *Lu*
petron.
Kamaron. *Dios*
ſinion.
Kambai. *Piſ.*
jotti.
Cambogia. *Lin.*
dompulli.
Camelina. *Dod.*
gron.

...k. V. *Sam-*
... *Diosk.* V.
...s.
...ofr. V. *Ru-*
... *Diosk.* V.
... *Diosk.* V.
...ola.
... *Diosk.* V.
... *Diosk.* V.
... *Diosk.* V. *Tuf-*
...ibus. *Ipp.*
...ger. *Diosk.*
... *Diosk.* V.
... *Diosk.* V.
... *Grec.* V.
... *Diosk.* V.
... *Grak.* V.
...iosk. V. *Bu-*
...ioſc. V. *Eru-*
...ofr. V. *Cha-*
... *Diosk.* V.
...ioſc. V. *Fi-*
... *Diosk.* V.
...w. V. *Zizu-*
...l. V. *Teu-*
... V. *Carya-*
...s. Pag. 345
... *Diosk.*
...iosk.
...k.

Putoſachne. *Diosk.*
Citocactum. *Rom.*
Oleago. *Rom.*
Oleaſtellum. *Rom.*
Olivella. *Ital.*
Cneorum. *Lin.*
Chamelæagnus. *Dod.* V. *Gale.*
CHAMOLETTA. *Belgar.* Page 60
Xiphion. *Tour. t.* 189.
Iris. *Mor. ſ.* 4. *t.* 7. *f.* 3.
Iris de Perſe. Gall.
CHAMPAKA. *Malab.* 365
Champò. *Bram.*
Sampaka. *Rumph.*
Michelia. *Lin.*
Champignon. Gall. V. *Fungus.*
CHANTEREL. *Monsbelgard.* 81
Fungus. *Vaill.*
Pocillaria. *Brown.*
Chanvre. Gall. V. *Cannabis.*
CHARA *Vaill.* 478
Equiſetum. *Moriſ.*
Hippuris *Dill.*
Girandole d'eau. Gall.
Luſtre d'eau. Gall.
Charamei. *Luzit.* V. *Kerambola.*
Charantia. *Dod.* V. *Momordica.*
Chardon. Gall. V. *Carduus.*
Chardon à bonetier. Gall. V. *Dipſacus.*
Chardon à foulon. Gall. V. *Dipſacus.*
Chardon hémoroidal. Gall. V. *Kirſion.*
Chardon marie. Gall. V. *Silybon.*
Chardon roland. Gall. V. *Eryngion.*
Charme. Gall. V. *Carpinus.*
Chaskanon. *Diosk.* V. *Xanion.*
Chaſſe boſſe. Gall. V. *Luſimachia.*
Chate. *P. Alp.* V. *Anguria.*

Chataignier. Gall. V. *Caſtanea.*
Chatiakella. *Karib.* V. *Ukakou.*
Chauſſe trape. Gall. V. *Calcitrapa.*
Chekanin. *C. B.* V. *Areka.*
Cheimodanamis. *Diosk.* V. *Polemonion.*
Cheir. *Diosk.* V. *Dipſacus.*
Cheiranthos. *Vaill.* V. *hEbenſtretia.*
Cheiranthus. *Lin* V. *Cheiri.*
CHEIRI. *Arab.* Page 418
Leucoium. *Dod.*
Cheiranthus. *Lin.*
Ravenelle. Gall.
Giroflée. Gall.
CHELIDONION. *Diosk.* 432
Aubion. *Diosk.*
Krateia. *Diosk.*
Filomedion. *Diosk.*
Pandion. *Diosk.*
Motot. *Ægyp.*
Fabium. *Rom.*
Cruſtane. *Dac.*
Hirundinaria. *Lob.*
Chelidoine. Gall.
Eclaire. Gall.
Chelidonium minus. *Fuchs* V. *Ficaria.*
CHELONE. *Tour.* 213
Digitalis. *Pluk.*
Pentstemon. *Mitch.*
Chelonion. *Diosk.* V. *Kuklamen.*
Chemis. *Diosk.* V. *Peſtinaca.*
Chemnizia. *hEiſt.* V. *Lonicera.*
Chêne Gall. V. *Quercus.*
Chenette. Gall. V. *Teucrium.*
Chêne vert. Gall. V. *Quercus ilex.*
Chenillette. Gall. V. *Scorpioides.*
Cheno. *Ægyp.* V. *Atraphaxis.*
Chenopodio-morus. *Boerh.* *Meroharpus.*

C & K

Oligokloron. *Diosk.*
Fulloſtafulon. *Diosk.*
Porera. *Diosk.*
Peuteron. *Diosk.*
Eibiatum. *Afr.*
Caprier. Gall.
Caprago. *Ital.* V. *Galega.*
Capraria. *Matth.* V. *Galega.*
Capraria. *Herm.* V. *Kreidek.*
Kapria. *Diosk.* V. *Capparis.*
Caprier. Gall. V. *Capparis.*
CAPRIFOLIUM. *Brunsf.* Pag. 157 & 500
Periklumenon. *Teofr.*
Karpaton. *Diosk*
Kalukanteinon. *Diosk.*
Lanat. *Afr.*
Vinciboſcum. *Cæſalp.*
Lonicera. *Lin.*
Chevrefeuille. Gall.
Caprificus. *Lat.* V. *Ficus.*
CAPRIOLA. *Leonic.* 31
Gramen dactylon. *Offic.*
Capſella. *Cæſ.* V. *Thlaſpi Burſa-paſtoris.*
CAPSICUM. *Actuar.* 218
Piment. Gall.
Poivre enragé. Gall.
Poivre crote de ſouris. Gall.
Capuſine. Gall. V. *Cardamindon.*
Caput monachi. *Geſn.* V. *Corindon.*
Karaxeron. *Vaill.* V. *Colupa.*
CARAGUATA. *Plum. ic.* 74. 67
Renealmia *Plum. ic.* 237.
Tillandſia. *Lin.*
CARAMBOLA. *Malab.* 508
Bilimbi. *Malab.*
Nelipouli. *Malab.*
Cheramei. *Luzit.*
Cheramela. *Luzit.*
Averrhoa. *Lin.*
Carambu. *Malab.* V. *Juſſia.*
CARANDAS. *Rumph.* 171
Ramnus. *Pluk.* t. 45. f. 6.
Jaſminonerium. *Lin. Zeil.* 405.

C & K

KARANGOLAM. *H.M.* 4. t. 26. Pag. 84
Namidou. *Bram.*
Caranſi. *Bram.* V. *Pongam.*
Caranna. *Caſ.* V. *Momordica.*
Carapa. Gall. V. *Ricinus.*
Carara. *Caſ.* V. *Naſturtium.*
Cararu. *Braſ.* V. *Blitum.*
KARATAS. *Plum.* 67
Bromelia. *Lin.*
KARBENI. *Adanſ.* 116
Carduus benedictus. *Offic.*
Carduus ſanctus. *Caſ.*
Chardon béni. Gall.
Carcapuli. *Acoſt.* V. *Koddompulli.*
Karkinetron. *Dioſc.* V. *Polygonaton.*
Carcioſſus. *Caſ.* V. *Kirſion Kinara.*
Kardamantike. *Diosk.* V. *Iberis.*
CARDAMINDON. *Tour.* 388
Acriviola. *Boerh.*
Tropæolum. *Lin.*
Capuſine. Gall.
KARDAMINE. *Diosk.* 418
Siſumbrion. *Diosk.*
Kardamomon. *Diosk.* V. *Pako ſeroka.*
Kardamon. *Teofr.* V. *Naſturtion.*
Carderina *Caſ.* V. *Senecio.*
CARDIACA. *Gal.* 191
Lycopus. *Fuchs.*
Martubiaſtrum. *Bocc.*
Leonurus. *Lin.*
Ballote. *Amm.*
Agripaume. Gall.
Cardinalis. *Riv.* V. *Dortmanna.*
Cardioſpermum. *Lin.* V. *Corindon.*
Cardiſpermon. *Trant.* V. *Calta.*
Cardones. *Caſ.* V. *Kirſion Kinara.*
Cardopatium. *Geſn.* V. *Carlina.*

C & I

CARDUNCELLU
Cartamoides. *Ac.* 1718.
Cartamus. 4. 5
CARDUUS. *Pl*
Pruſ. t. 5.
Onopaxon. *Te*
Chardon. Gall.
Carduus benedi
V. *Karbeni.*
Carduus erungoid
V. *Velxis.*
Carduus Leucogr
V. *Silaben.*
Carduus ſanctus.
Karbeni.
KARE KANDEL.
t. 13.
Kandek. *Mala*
Kandela. *Bra*
Kandel. *Zam*
CAREX. *Trag. Te*
t. 32. f. 12. t.
Cyperoides. *To*
Pluk. t. 34 f
Pſeudo cipetus.
CARELIA. *Pont*
Eupatorium. *A*
Ageratum. 1.
Karetela. *Bram.*
pana.
Caretti. *Malab.*
duk.
CAREUM. *Plin.*
Karos. *Diosk.*
Carvi. *Cæſ. To*
Carum. *Riv.*
KARGILLA. *Ada*
Chryſanthemum
Bidens. *Feuill.*
Chryſogonum. 920.
Melampodium. 921.
Vedelia. *Jaq.*
Caria. *Plin.* V.
Karika. *Grac.* C
figues ſeches.
Carica. *Lin.* V.
KARIL. *Malab.*
Zaliko. *Bram.*

C & K

Amaurosis. *Diosk.*
Anginon *Diosk.*
Apolegousa. *Diosk.*
Apseudes. *Diosk.*
Katapsuxis. *Diosk.*
Katechomenion. *Diosk.*
Kostè. *Diosk.*
Kreidion. *Diosk.*
Dardanis. *Diosk.*
Dolia. *Diosk.*
Ethousa. *Diosk.*
Poluanodunon. *Diosk.*
Timoron. *Diosk.*
Babaru. *Osthanes.*
Apemsi. *Ægyp.*
Cigue. Gall.
Cicutaria. *Tour.* V. *Laserpitium.*
CIEKA. *Adanſ.* Page 355
Ricinus. *Houſt.*
Croton. 4. *Lin Sp.*
Cicgerdek. *Tart.* V. *Skimmi.*
KIELBOUL. *Seneg.* 31
Gramen. *Sloan.* t. 2.
Ariſtida. *Lin.*
Cierge. Gall V. *Cereus.*
KIGGELARIA. *Lin.* 449
Lautus. *Sterbek.*
Cigue. Gall. V. *Cicuta.*
KILLINGA. *Adanſ.* 498
Daucus cretieus. *Camer.*
Liguſticum ferulæ folio. *Tour.*
Aramanta. 4. 5. *Lin. Sp.*
Cimiciſuga. *Lin.* V. *Chriſtophoriana.*
Cimiciottum. *Caſ.* V. *Ballote.*
KIMINALIS. *Rom.* 504
Thylacitis. *Renealm.*
Cyana. *Renealm.*
Ericoila. *Renealm.*
Gentiana. *Lin.*
Cyna. *Plin.* V. *Ceiba.*
Cinara. *Columell.* V. *Kirſion.*
Kinara. *Columell.* V. *Kirſion.*
Cinaroides. *Petiv.* V. *Lepidokarpos.*
Cinchona. *Lin.* V. *Kinkina.*

C & K

KINKINA *Offic.* Pag. 147
Quinquina. *Condam.*
Cinchona. *Lin.*
Cincinnalis. *Rom.* V. *Adiantos.*
Kine. *Diosk.* V. *Ruscus.*
Kingombo. *Guin.* V. *Ketmia.*
Kinna. *Diosk.* V. *Ranunculus.*
Cinna. *Lin.* V. *Abola.*
Kinnabaris. *Diosk.* V. *Aparine Rubia.*
Kinnamomon. *Diosk.* V. *Laurus.*
Cinnamomum. *Lat.* V. *Laurus.*
Cinoglosse. Gall. V. *Kynoglossos.*
Kio. *Jap.* V. *Lactuca.*
Kjoo. *Jap.* V. *Zingiber.*
Kiosmin. *Diosk.* V. *Salvia.*
Cipo de cobras. *Luzit.* V. *Kaapeba.*
Cipres. Gall. V. *Cupressus.*
Cirka daveta. *Luz.* V. *Tali.*
CIRCÆA. *Lat. Tour.* t. 155. 85
Kirkaia. *Diosk.*
Dirkaia. *Diosk.*
Solanifolia. *C. B.*
Herbe S Etienne. Gall.
Kirkaia. *Diosk.* V. *Circæa.*
Kirkinalis. *Diosk.* V. *Verbena.*
Kiridivel. *Zeil.* V. *Kalavel.*
Cirier. Gall. V. *Gale.*
CIRSION. *Diosk.* 116
Kaktos. *Teofr.*
Keanotos. *Teofr.*
Ceanotus. *Lat.*
Cactus. *Lat.*
Cinara. *Columell.*
Pternix. *Teofr.*
Skalaus. *Teofr.*
Articalus. *Quorumd.*
Cactus. *Cæsalp.*
Carcioffus. *Cæsalp.*
Steppione. *Cæsalp.*
Agrio cinara. *Quorumd.*

TABLE

Cist
Cistus. Dod. V. Po-
Cistus. Gall. V. Cistus.
Cistus. Ireq. V. Ange-
CITRUS. Bruns. Pag. 345
Citronella. Toufr.
Citrus medica. Toufr.
Citrulus. Celsalp.
Melongola. Celsalp.
Citrus. Tour.
Citrus. Gall.
Limon. Galeni.
Limon. Gal.
Limonium. Trag.
Limonium. Cæsalp.
Limonium. Celsalp.
Orangen. Gal.
Pomum Gal.
Cistus. Gal. V. Cupa.
CLADIUM. Brown. 6
Cladium. Dal.
CLAYTONIA. Gron. 142
Lemna. Act. Stockolm.
CLAYTONIA. Toux. 127
Amboina. Ran.
Flammula. Matth.
Viticella. Dod.
Vitricella. Caſ.
Clematis. Gal.
Herbe aux gueux.
Cleome. Odo. V.
mon.
Cleome. Lin. V.
Cleonia. Gron. V.
lum.
Cleonikon. Diosc. V.
nopodium.
CLERODENDRON.
Perega. Matth.
Pramkola. Bon.
Cletra. Toufr. V.
Alnus.
Clethra. Lin. V.
Cletra. Brown. V.
nus.
Kibodsia. Diosc. V.
nicaria.
CLIFFORTIA. Lin.

K

sk.
)sk.
:.
p.
10. 14. 20.
. 731.
. 355
a. Pluk.
dit. Gall.
all. Barrer.
V. Alcora.
V. Ionthlaſ-
V. Tourne-
. 506
Græc.
Vaill.
Lin.
n. 152
)ſa. Boerh.
Sigesb.
k. V. Ori-
na.
r. V. Tume-
V. Chame-
. V. Tume-
Bonduk.
V. Carta-
V. Atractu-
Urtica.
444
Pluk.
V. Sapin-
V. Viſſe-
. V. Dou-
iosk. V. Pe-
445
Lin.
g. V. Kao-
V. Titima-

C & K

Coccocipſilum. Browne. V. Sicelium.
Coccolobis. Brown. V. Guiabara.
Kokkonilea. Teofr. V. Cotinus.
Kokkos knidios. Diosk. V. Tumelaia.
Kokkugriá. Teofr. V. Cotinus.
Cocculus. Offic. V. Meniſpermum.
Kokkumelea. Teofr. V. Prunus.
KOKERA. Adanſ. Pag. 269
Amaranthus. Sloan.
Cochéne. Gall. V. Sorbus.
COCHLEARIA. Matt. 421
Armoracia. Caſalp.
Kram. Gall.
Herbe aux cuiller. Gall.
Cochleata. Rix. V. Medica.
Kokin. Rumph. V. Maranta.
Cocolobis. Plin. V. Vitis.
KOKOS. Ind. 25
Nicholaos. Plin.
Pateton. Plin.
Tenga. H. M. 1. t. 1 à 4.
Medo. Bram.
Kalapa. Rumph. 1. t. 1. 2. 16.
Nipa. Rumph. 1. t. 1. 2. 16.
Cocotier. Gall.
Palmiſte. Gall.
Kodagupala. Mal. V. Nerion.
Kodágen. Mal. V. Udrokotule.
KODDAMPULI. Malab. 445
Otapulli. Mal.
Darambo. Bram.
Caréapuli. Acoſt.
Cambogia. Lin.
Gome gute. Van-rhed.
KODDAPAIL. H. M. 11. t. 32. 75
Zelo. Bram.

C & K

Kiambau. Rumph. 6. t. 64. f. 2.
Sttatiotes. P. Alp. t. 108. Veſl. t. 45.
Lenticula. Sloan. t. 2. f. 2.
Pana. Seneg.
Piſtia. Lin.
KODDA-PANA. H. M. 1. t. 12. Page 25
Karetela. Bram.
Talagas. Zeil.
Saribus. Rumph. 1. t. 8.
Likuala. Rumph. 1. t. 8.
Corypha. Lin.
Codiminum. Plin. V. Narkiſſos.
Codinum. Plin. V. Narkiſſos.
Kodivo. Bram. V. Kaunaregam.
Coffea. Lin. V. Kafé.
Coggygria. Plin. V. Cotinus.
Coignaſſier. Gall. V. Pyrus Kudonia.
Coignier. Gall. V. Pyrus Kudonia.
COIX. Myc. C. B. 39
Lachrima. Job. Monſ. Tour. t. 306.
Perlaro. Ital.
Lachrimaria. Heiſt.
Larme de Job. Gall.
Coilophyllum. Mor. V. Sarracena.
Coilotapalus. Brown. V. Ambaiba.
Koite. Diosk. V. Cicuta.
Kolaſſo. Bram. V. Barleria.
KOLBIA. Adanſ. 164
Blæria. Lin.
Erica. Petiv.
Coleuvrée. Gall. V. Bryonia.
COLCHICON. Lat. Tour. t. 181. 182. Mor. ſ. 4. t. 3. f. 7. 8. 54
Kolchikon. Diosk.
Colchique. Gall.
Tue chien. Gall.

TABLE

CRE

[illegible] Lin. Pag. 198
[illegible] Pluk.
[illegible] Brun. V. Lo-
[illegible]
[illegible] Mich. 307
[illegible] Brun.
[illegible] Mich.
[illegible] Lin.
[illegible] Sarg.
[illegible] gen. Mic. V. Ab-
[illegible]
[illegible] Brun. V. Hiſ-
[illegible]
[illegible] Lin. 187
[illegible] Adanſ. 7
[illegible] Hill.
[illegible] Cæſ. V. Aron.
[illegible] Dioſc. V. Ar-
[illegible]
[illegible] Brun. V. Ar-
[illegible]
[illegible] Dioſc. V. Con-
[illegible] Scammon.
[illegible] Dioſc. V. Con-
[illegible] Scammon.
[illegible] V. Con-

CRE

Nolan. Dioſc.
Lycopus. Dioſc.
Mace. Plin.
Caryopus. Plin.
Chryſobalanus. Gal.
Mace. Offic.
Muſcus. Dod.
Pulus. Brun.
Pomum pilus. Mich.
Pulu. Cæſ.
Lani. Rumph.
Myrobal. Lin.
Myrobalan Gall.
KONIGA. Adanſ. Pag. 444
Hyppuroa. Muller.
Koniola genus. Brouſ. V.
Kaim.
Konnara. Touſr. V. Arbo-
res.
Konnara. Touſr. V. Arbo-
res.
Connarus. Lin. V. Pala-
vas.
Conniche. Alban. V. Pi-
per
Connarus Plin. V. Jun-

CRE

Kondrilla. Di
drilla.
CONFERVA.
Bulbeis. D
Gnomoſlo
Irane. Dil
Hydrocoa
tali).
Alga. C. B.
KONIG. Adan
Clypeola.
Conintia. Sin
ragro Pſalliu
Konila. Dod.
Conſe. Gall.
Conjugula. P
ne.
Konion. Touſr.
Connum. Lin.
Konna. Malab
Connarus. Caſ
ſus
Connarus. Lin
narus.
Konna. Mal. V
Connarus Caſ.

& K

nde. Gall. V.

oyenne. Gall.

ale. Gall. V.

IA. *Adanſ.* Page 110

lia. *Pluk.*

m. *Burm.*

Monard. V.

Feuil. V. *Mil-*

RIA. *Lin.* 54

ıvallium. *Tour.*

ıum. *Sigesb.*

. *Ital.*

all.

citrymalus.

Dalechampia.

LUS. *Plin.* 212

Teofr.

. *Diosk.*

. *Diosk.*

. *Diosk.*

n. *Diosk.*

Diosk.

on. *Diosk.*

Ægyp.

Brunsf.

ıs. *Fuchs.*

. *Tour.*

Lin.

all.

lin. 122

Diosk.

Diosk.

on. *Diosk.*

ık.

itis. *Diosk.*

iosk.

s. *Diosk.*

. *Diosk.*

Diosk.

Diosk.

osk.

osk.

osk.

Diosk.

C & K

Tanachion. *Diosk.*

Cunilago. *Ital.*

Pulicaria. *Cæsalp.*

Coniſe. Gall.

Herbe aux puceron. Gall.

Conyzella. *Dill.* V. *Panios.*

Conyzoides. V. *Karpeſion.*

KOPAIBA. *Braſil.* Page 341

Copaiva. *Dale.*

Copiiba. *Piſ.*

Copaü. Gall.

Baume de Copaü. Gall.

Baume du Perou. Gall.

Copaiva. *Dale.* V. *Kopaiba.*

Copal. *Offic.* V. *Rhus.*

Copaü. Gall. V. *Kopaiba.*

Copiiba. *Piſ.* V. *Kopaiba.*

Coque du Levant. Gall. V. *Meniſpermon.*

Coquelico. Gall. V. *Papaver Rojas.*

Coquelourde. Gall. V. *Pulſatilla.*

Coqueret. Gall. V. *Alkekengi.*

Coqueton. Gall. V. *Narkiſſos.*

Corallodendron. *Tour.* V. *Mourikou.*

Corallofungus. *Vaill.* V. *Clavaria.*

Coralloides. *Tour.* V. *Clavaria.*

KORKIR. *Adanſ.* 7

Lichenoides pulvereum. *Dill.*

CORCHORUS. *Plin.* 381

Coreta. *Browne*

KORDERA. *Adanſ.* 40

Corallofungus repens. *Vaill.*

Cordia. *Plum.* V. *Sebeſten.*

Korduline. *Gruk.* V. *Cordyline.*

CORDYLINE. *Royen.* 54

Korduline. *Gruk.*

Draco. *Cluſ.*

C & K

Sanguis draconis. *Offic.*

Dragonalis. *Fragos.*

Karukapel. *H. M.* 11. *t.* 42.

Kadenako. *Malab.*

Aloe. *Comm. H.* 1. *t.* 81. 26. *Pluk. t.* 256 *f.* 5. *Lin. Sp.* 321. *N°.* 4.

Corcumenon. *Avic.* V. *Puko ſeroka.*

Corelliana. *Plin.* V. *Cuſcuta.*

Coreta. *Brown.* V. *Corchorus.*

Koriainon. *Teofr.* V. *Koriandron.*

Coriandre. Gall. V. *Koriandron.*

KORIANDRON. *Graec. Tour. t.* 168. *Pluk. t.* 169. *f.* 2. Page 39

Korion. *Ippok.*

Koriainon. *Teofr.*

Koriannon. *Teofr.*

Ochion. *Ægyp.*

Goid. *Afr.*

Coriandre. Gall.

Koriannon. *Teofr.* V. *Koriandron.*

CORIARIA. *Niſſol.* 446

Deu. *Feuillé.*

Redoul. Gall.

Roudou. Gall.

Herbe aux tanneurs. Gall.

CORINDON. *Tour.* 388

Cururu. *Braſil.*

Serjania. *Plum.*

Caput monachi. *Geſn.*

Cardioſpermum. *Lin.*

Paulinia. *Lin.*

Tête de moine. Gall.

Pois de merveille Gall.

Pois à enivrer. Gall.

Korion. *Ippokr.* V. *Koriandron.*

Korion. *Diosk.* V. *Onobrychis.*

Coriotragematodendros. *Pluk.* V. *Galz.*

KORIS *Diosk.* 207

KORISPERMON. *Juſſ.* 161

Agroſtis. *Bush.*

C & K

Articho. Gall.
Akanrion. *Diosk.*
Eriocephalus. *Dod.*
Onopordon. *Dod.*
Polyacantha. *Vaill.*
Herbe aux varices. Gall.
Chardon hémoroidal. Gall.
Ciſſampelos. *Fuchs.* V. *Convolvulus.*
Ciſſampelos. *Lin.* V. *Kaapeba.*
Kiſſanemon. *Diosk.* V. *Kuklamen.*
Kiſſaron. *Diosk.* V. *Ciſtus.*
Kiſſion. *Diosk.* V. *Aſclepias.*
Kiſſofullon. *Diosk.* V. *Kuklamen.*
Kiſſos. *Diosk.* V. *hEdera.*
Ciſſus. *Lat.* V. *hEdera.*
Ciſſus. *Lin.* V. *Vitis.*
Kiſtaron. *Diosk.* V. *Ciſtus.*
Ciſte. Gall. V. *Ciſtus.*
CISTICAPNOS. *Boerh.* Page 411
Ciſtoides. *Pluk.* V. *hErmannia.*
CISTUS. *Lat.* 443
Kiſtos. *Diosk.*
Kiſſaron. *Diosk*
Kiſtaron. *Diosk.*
Ledon. *Diosk.*
Ladanum. *Plin.*
Leda. *Plin.*
Ledanum. *Plin.*
Strobos. *Plin.*
Chamæciſtus. *C. B.*
Tuberia. *Myconi.*
Ata. *Hiſp.*
Ciſte. Gall.
CITARÆXYLON. *Pluk.* 200
Bois de guitare. Gall.
Kitokakion. *Rom.* V. *Chamelaia.*
Citrago. *Geſn.* V. *Meliſſa.*
Citrangula. *Cæſ.* V. *Citrus.*
Citreum. *Tour.* V. *Citrus.*
Citreolus. *Cæſ.* V. *Melo.*

C & K

Citrobalanus. *Dal.* V. *Panel.*
Citronier. Gall. V. *Citrus.*
Citrullus. *Trag.* V. *Anguria.*
CITRUS. *Brunſ.* Pag. 345
Cedromela. *Teofr.*
Malus medica. *Teofr.*
Citrangula. *Cæſalp.*
Melangula. *Cæſalp.*
Citreum. *Tour.*
Citronier. Gall.
Limon. *Galeni.*
Limonier. Gall.
Arantium. *Tragi.*
Aurantium. *Camer.*
Pontirus. *Cæſalp.*
Oranger. Gall.
Poncir. Gall.
Civette. Gall. V. *Cepa.*
KLADONA. *Brown.* 6
Coralloides. *Dill.*
CLAITONIA. *Gron.* 242
Limnia. *Act. Stockolm.*
CLANDESTINA. *Tour.* 107
Orobanche. *Mor.*
Lathræa. *Lin.*
CLATROIDASTRON. *Mich.* 9
Stemonitis. *Gleditsch.*
CLATROIDES. *Mich.* 9
Stemonitis. *Gleditsch.*
CLATRUS. *Mich.* 9
Boletus. *Tour.*
Clerria. *Browne.*
CLAVARIA. *Mich.* 5
Barba caprina. *Seerb.* t. 11.
Coralloides. *Tour.* t. 332.
Coralloſungus. *Vaill. Bot.* t. 8. f. 4.
KLEIERA. *Adanſ.* 224
Linum. *Petiv.*
Polypremum. *Lin.*
Kleinia. *Lin.* V. *Senecio.*
Klema. *Diosk.* V. *Tithymalos.*
CLEMATIS. *Diosk.* 460
Clematitis. *Diosk.*
Epigetis. *Diosk.*
Atragene. *Teofr.*
Filakion. *Egyp.*

C &
Amburon. *K*
Flammula. *K*
Vitalba. *Dod*
Viticella. *Ca*
Clematite. G
Herbe aux g
Kleome. *Oſta*
mon.
Cleome. *Lin.* V
Kleonia. *Gra*
kan.
Kleonikon. *Di*
nopodion.
CLERODENDI
Peragu. *Ma*
Pinuakola.
Kletra. *Teofr.*
Alnus.
Clethra. *Lin.*
Clettria. *Brow*
rus.
Klibodion. *Di*
rietaria.
CLIFFORTIA
Thymelea.
CLINOPODI
Kleonikon.
Okimaſtron
Okimoides.
Zopuron. *L*
Poluknemo
Lectipes. *L*
Pié de lit.
Klinotrokos. *T*
Clitoria. *Lin.*
tea.
Clitorius. *Bre*
tea.
Clochete. Gall.
nula.
KLOMION. *A*
Cirſium *A*
nuum.
Cluacina. *Plin*
Klumenon. *D*
menon.
CLYMENON.
Klumenon.
Anatolikon.
Dutikon. *I*
Eliofnes. *D*

K

Heist Page 418
osk. V. Ver-
Mal. 446
ram.
gis.
elg.
V. Vicia.
V. Kolmil.
r. V. Kram-
Lat. 424
pokr.
Tour.
Dioſk. V. Tiru-
Loeſl. 268
V. Cochlearia.
V. Cornus.
Lin. V. Seſa-
Gall. V. Side-
Lop. V. Zin-
Dill. 148
Comm.
Lat. 296
Teofr.
fr.
Athen.
Athen.
Plin.
3. 4. Linn Sp.
ll.
Gall.
Gall.
Grec. V. Cra-
n. Dioſk. V.
Dioſk. V. Me-
ſk. V. Chelí-
Thal. V. Oxi-
Senec. 215
n. Boerh.
n. Boerh.

C & K

Capraria. Herm.
Veronica. Sloan.
Thelypea. Brown.
Scoparia. Lin.
Kreidion. Dioſk. V. Cicu-
ta.
KRENAMON. Adanſ. Pag.
112
Chondrilla. Bauh. Prod.
t. 68.
hieracium Herm. Par.
t. 185.
hieracioides. Vaill.
hieracialtrum. hEiſt.
Leontodon. Gmel. Sib.
2. t 5.
Crepis. 6. 7. Lin. Sp.
Picris 1. 2. Lin. Sp.
Crepis, Dalech. V. Iera-
kion Sonchus.
Crepis. Lin. V. Tolpis.
Crelpi ianus. Caſ. V. Iera-
kion Sonchus.
Creſpinus, Ital. V. Groſſu-
laria
Creſpinus. Camer V. Ber-
beris.
Crelpis. Caſ. V. Ieracion
Sonchus.
Creſcentia. Lin. V. Kuſſet.
Creſpolina. Ital. V. San-
tolina.
CRESSA. Lin. 245
Anthyllis. Proſp. Alp.
Creſſon. Gall V. Siſum-
brion.
Creſſon alenois. Gall. V.
Naſturtion.
Krinantemon. Dioſk. V.
Lilium.
Krinon. Dioſk V Lilium.
Crinum. Lin. V. Tange-
kolli.
Krioteon. Dioſk. V. Fe-
rula.
Criſpula. Caſ. V. Santolí-
na.
Criſta galli. Riv. V. Mimu-
lus.
Criſtata. Scheuz. V. Cyno-
ſurus.
Krite. Teofr. V. hOrdeum.

e R K

Kritmon. Dioſk. V. Crith-
mum.
CRITMUM. Tour. t. 149.
Page 97
Batis. Plin.
Baticula. Caſalp.
Baticoides. Caſalp.
Paſſepier. Gall.
Critoniae Brown. V. Eupa-
torion.
Krobulos. Dioſk. V. Erun-
gion.
Krokodilion. Dioſk. V.
Echinopus.
Crocodilium. Vaill. V. Pik-
nomon.
CROCODILOIDES. Vaill.
127
Cartamus. Walt.
Atractylis. 1. Lin. Sp.
Krokomerion. Dioſk. V.
Alchimilla
Krokos. Dioſk. V. Crocus.
CROCUS Lat. Tour. t. 18. t
184. Mor. ſ. 4. t. 2. f. 1.
60
Krokos. Dioſk.
Safran Gall.
Zaffaranum. Ital.
Croiſette. Gall. V. Cruci-
ata.
Krommuon. Teofr. V. Ce-
pa.
Kronion. Dioſk. V. Delſi-
nion.
Krotaſtoeoon. Dioſk. V. Al-
chimilla.
CROSSOPETALON.
Brown. 124
Rhacoma. Lin.
Crotalaria. Pluk. V. Ano-
nis.
Krotion. Dioſk. V. Cate-
nance.
Kroton. Teofr. V. Ricinus.
Croton. Lin. V. Kurkas
& Tournſol.
Krotonoides. Ipp. V. Ri-
cinus
Crucialis. Caſ. V. Rubeola.
Cruciaſtella. Lin V. Ru-
bella.

C & K

Cornier. Gall. V. *Sorbus.*
CORNIOLA. *Ital.* Pag. 321
Coroncola. *Caſalp.*
Geniſta tinctoria. *C. B.*
Lino geniſta. *Quorumd.*
Geniſta. 4. *Lin. Sp.* 710.
Genet des teinturiers. Gall.
Cornouiller. Gall. V. *Cornus.*
CORNUCOPIA. *Scheuz.* t. 3. 31
Cornucopioides. *Scheuz.*
Juncus. *Petiv. Gazoph.* t. 73. f. 5.
Cornucopioides. *Scheuz.* V. *Cornucopia.*
Cornulus. *Heiſt.* V. *Cornus.*
CORNUS. *Plin.* 158
Krania. *Teofr.*
Telukrania. *Teofr.*
Meſomora. *Riv.*
Cornulus. *hEiſt.*
Virga ſanguinea. *Dill.*
Sanguen. Gall.
Cornouiller. Gall.
Vibon. Gall.
CORNUTIA. *Plum.* 199
Midi. *Zeil.*
Mindi. *Zeil.*
Agnantus. *Vaill.*
Sambucus. *Burm.*
Cornutioides. *Lin.*
Cornutioides. *Lin.* V. *Cornutia.*
Koromſap. *Seneg.* V. *Grevia.*
Corona imperialis. *Tour.* V. *Imperialis.*
Corona regalis. *Dill.* V. *Ornitogalon.*
CORONARIA. *Diosk.* 254
Stefanomatike. *Diosk.*
Korumbion. *Diosk.*
Lychnis. *Tour.*
Agroitema. 3. *Lin. Sp.* 436.
Corona ſolis. *Tour.* V. *Voſakan.*
Coroncola. *Cæſ.* V. *Corniola.*

C & K

CORONILLA. *Lobel.* Page 328
Coronile. Gall.
Koronopous. *Grec.* V. *Plantago.*
Coronopus. *Lat.* V. *Plantago.*
COROPSIS. *Lin.* 130
Chryſantemum. *Mor. ſ.* 6. t. 5. f. 21.
Aſteriſcus. *Dill. Elt.* t. 37.
Silphium. *Plin.*
KOROSVEL. *Zeil.* 442
Delima. *Lin.*
Corrigiola. *Cordi.* V. *Polygonon.*
Corrigiola. *Lin.* V. *Polygonifolia.*
CORTUSA. *Matt.* 230
Cortuſa. *Tour.* V. *hEukera.*
Cortuſa. *Plum.* V. *Maranta.*
Korudale. *Quor.* V. *Laurus.*
Korudalion. *Diosk.* V. *Fumaria.*
Korulos. *Grec.* V. *Corylus.*
CORYLUS. *Gal.* 375
Leptokaruon. *Diosk.*
Avellana. *Fuchs.*
Avelinier. Lin.
Coudrier. Gall.
Noiſetier. Gall.
Korumbion. *Diosk.* V. *Coronaria.*
Corymbium. *Burm.* V. *Kontarena.*
Corypha. *Lin.* V. *Koddapana.*
Koſalon. *Diosk.* V. *Salvia.*
Coſta. *Cæſ.* V. *Paſtinaca.*
Koſtos. *Teofr.* V. *Coſtus.*
COSTUS. *Plin.* 66
Koſtos. *Teofr.*
Coloſtos. *Cluſ.*
Pakokaatinga. *Marg.* 48.
Jakuakanga. *Piſ.* 98.
Tsjanakua. *H. M.* 11, t. 8.

C &

Ponvo. *Bra*
Cota. *Cæſ.* V. *lon.*
Kotane. *Arab.*
Kotinos *Teofr.* *Oleaſter.*
COTINUS. *Pli*
Kokkouilea.
Kokkugria.
Coggygria. *I*
Scotanum. *C*
Rhus. *Lin.*
Fuſtet, Gall.
Coron. Gall. V
Coronaſter. *Ge* *pilus.*
KOTSJILETTI
t. 71.
Dadumari.
Jupikai. *Piſ*
Xyris. *Lin.*
Cottana. *Plin.*
Cotula. *Tour.* *clus.*
Kotuledon. *D* *tyledon.*
COTYLEDON
Kotuledon.
Kumbalion.
Omfalos. *D*
Skutalion.
Stichis. *Di*
Umbilicus v
Fabaria. *Ca*
Nombril de
Coturnix. *Ci* *tago.*
Kovalam. *Ma*
Koukouchias. *liquaſtrum.*
Coudrier. Gr *los.*
Kouradi. *Ma*
KOURBARI
Kankamor
Jetaiba. *M*
Anime. *An*
Hymenea.
Kourdi. *Bra* *rondi.*
Courge. Gal *bica.*

...V. Cumi-
...Lat. Offic. Page 97
...Dioſc.
...Baſſ.
...Dioſk. V. Aſ-
...Lin. V. Aſ-
...V. Æsu-
...V. Apo-
...V. Fala-
...V. Kuno-
...V. Origa-
...V. Satureia.
...Mappia.
...V. Contuſa
...V. Cur-
...Dioſk. V. ...llion.
...Cæſ. V. An-
...Dioſk. V. Po-
...Dioſk. V. Cy-
...Lat. 457
...Dioſk.
...
...Afr.
...Lin.
...Gall.
...Plak. V. Ta-
...Dioſk. V.
...Plak. V.
...Iſa. V.
...Grac. V. Cy-
...Lat. 178

Kunoglosſon. *Dioſk.*
Kaballation. *Dioſk.*
Furon. *Dioſk.*
Omfalodes. *Tour.*
Cinogloſſe. Gall.
Langue de chien. Gall.
Cynometra. *Lin.* V. *Iripa.*
Kunomorfos. *Dioſk.* V. *Crocus.*
CYNOMORION. *Plin. Mich. t.* 12. Page 80
Kunomorion. *Dioſk.*
Kunomorion. *Dioſk. Quorumd.* V. *Orchis.*
Cynomorium. *Rumph.* V. *Iripa.*
Kunoman. *Dioſk.* V. *Plantago Pſyllion.*
Cunonia *Burm.* V. *Gladiolus.*
Kunops. *Dioſk.* V. *Plantago Pſyllion*
Cynopt. *Lat.* V. *Plantago Pſyllion.*
Cynorynchion. V. *Gladiolus.*
Kunosbatos. *Dioſk.* V. *Rubus.*
Cynosbatus *Lat* V. *Rubus.*
CYNOSURUS. *Lin.* 44
Gramen. *Rauh Prod.* 8.
Criſta 2. *Scheuz.*
Kunozematitis. *Dioſk.* V. *Conyza.*
KUNTO. *Eram.* 446
Kali apokato *Pham.*
Perii panel *Malab.*
KUPAMENI. *Malab.* 258
Ricinocarpos *Boerh.*
Acalypha. *Lin.*
Mercurialſtrum. *hEiſt.*
CUPANIA *Plum.* 155
Kuparifſias. *Dioſk.* V. *Tiſſumalos*
Cyparifſias. *Lat* V. *Tiſſumalos.*
Kuparifſos. *Ippokr.* V. *Cupreſſus.*
Cyparifſus. *Lat.* V. *Cupreſſus.*
Kupaitos. *Grac.* V. *Kupetos.*

Cyperella. *Cordi.* V. *Juncoides.*
Cypetella. *Mich.* V. *Scirpus.*
Kuperipous. *Grac.* V. *Bugula Chamaipitus.*
Cyperipus. *Lat.* V. *Bugula Chamaipitus.*
Cyperis *Cæſ.* V. *Kuperos.*
Cypetoides. *Tab.* V. *Carex.*
Kuperos. *Grac* V. *Cyperus.*
CYPIRUS. *Plin. Tour. t.* 2, 9. *Mich. t.* 32. Page 41
Kuperos. *Teoſr.*
Kuperros *Teoſr.*
Malmatalla. *Teoſr.*
Mnaſion *Teoſr.*
Sari. *Teoſr.*
Cyperis *Cæſalp.*
Cypiros *Cæſalp.*
Nocsur. *Cæſalp.*
Traſi *Cæſalp.*
Bizola. *Cæſalp.*
Melanoxanthos. *Mich. t.* 33.
Souchet. Gall.
KUPI. *Malab.* 158
Rondeletia. *Pluk.*
Chomelia *Lin.*
Cypiros. *Cæſ.* V. *Kuperos.*
Cupreſſo proximus. *Breyn.* V. *Brunia.*
CUPRESSUS *Plin.* 480
Kuparifſos *Ippokr.*
Cyparifſus. *Lat.*
Galbulæ *C. B.*
Cyprès. Gall.
Cypripedium. *Lin.* V. *Calceolus.*
Kupros. *Teoſr* V *Alkanna.*
Cyprus. *Lat.* V. *Alkanna.*
CURATELLA. *Loeſ* 450
KURKAS. *Amer. Cluſ* 356
Dende *Arab.*
Tagha gnana. *Offic.*
Tilli. *Offic.*
Mundui gnaku. *Marg.*
Ricinoides *Tour.*
Croton. *Lin.*
Inſopha. *Ehr.*

CRUCIATA. *Col. Ecp.* 1. *f.* 297. Page 144
Valantia. *Mich.*
Croiſette. Gall.
Crupina. *Belg.* V. *Serratula.*
Kruſtalion. *Diosk.* V. *Plantago pſullion.*
Kruſtion. *Dod.* V. *Chelidonion.*
Cruzeta. *Loeſl.* V. *Relago.*
XANTION. *Diosk. Mor. ſ.* 15. *t.* 21. *f.* 2. 3. *Plnk. t.* 239. *f.* 1. 119
Amicheſon. *Diosk.*
Chaskanon. *Diosk.*
Choiradoleteron. *Diosk.*
Xaſganion. *Diosk.*
Xantoſanes. *Diosk.* V. *Siderites.*
Xe'eom. *Pnag.* V. *Voſkuamos.*
Xerantemoides. *Dill.* V. *Elichruſon.*
XERANTEMUM. *Tour. Mor. ſ.* 12. *t.* 6. *f.* 1. 2. 118
Immortelle. Gall.
Xifidion. *Diosk.* V. *Sparganion.*
Xifion. *Diosk.* V. *Gladiolus.*
Xiphion. *Tour.* V. *Chamoleuca.*
XIMENIA. *Plum.* 166
Ximenia. 2. *Lin.* V. *Agialid.*
Xuloloron. *Diosk.* V. *Quinquefolium.*
Xylobalſamum. *Plin.* V. *Piſtakia Balſamon.*
Xylocinnamomum. *Plin.* V. *Laurus.*
XYLOCISTE. *Brown.* 510
Xulon. *Gal.* V. *Goſſypion.*
Xulopetalon. *Diosk.* V. *Quinquefolium.*
Xylopia. *Lin.* V. *Xylopicron.*
XYLOPICRON. *Brown.* 365
Xylopia. *Linn.*

XYLOSTEON. *Dod.* Page 157 & 501
Chamaceraſus. *Tour.*
Periclymenum. *Tour.*
Lonicera. 2. 4. 6. 7. *Lin. Sp.* 173.
Triofteum. 2. *Lin. Sp.* 176.
Xuris. *Diosk.* V. *Xyris.*
XYRIS. *Plin.* 60
Xuris. *Diosk.*
Kakos. *Diosk.*
Aprus. *Duc.*
Pſeudo acorus. *Trag.*
Acorus adulterinus. *C. B.*
Spatula. *C. B.*
Iris. *Plnk. t.* 196. *f.* 6. *Mor. ſ.* 4. *t.* 6. *f.* 12. *Dill. Elt. t.* 155.
Iris gigot. Gall.
Spatule. Gall.
Xyris. *Lin.* V. *Koesjileeti.*
Kua. *Mal.* V. *Curcuma.*
Kuamos. *Ippokr.* V. *Faba.*
Cyana. *Ren.* V. *Kiminalis.*
Cyanella. *Bin.* V. *Uakintos.*
Kuanos. *Græc.* V. *Cyanus.*
CYANUS. *Plin.* 117
Jacea. *Plin.*
Hyoſetis. *Plin.*
Kuanos. *Græc.*
Fioralia. *Ital.*
Bluet. Gall.
Jacée. Gall.
CYATA. *Brown.* 6
Cyatoides. *Mich.*
Cyatoides. *Mich.* V. *Cyata.*
Cubebæ. *Offic.* V. *Piper.*
Cubebe. Gall. V. *Piper.*
Kubelion. *Diosk.* V. *Viola.*
Kuleas. *Teofr.* V. *Todda pana.*
Cykas. *Lin.* V. *Todda pana.*
Kuklamen. *Grak.* V. *Cyclamen.*
CYCLAMEN. *Lat.* 251
Kuklamen. *Diosk.*
Kuklaminos. *Diosk.*
Kukuotera. *Diosk.*
Kiſſantemon. *Diosk.*
Kiſſofallon. *Diosk.*

Chelonion.
Aretanita. *M*
Pan porcin
Pain de pou
Kubolia. *Duc.*
na.
CUCUBALUS.
Cucularia. *Ma*
maria.
Cucumis. *Tou*
CUCURBITA.
t. 2. 5. *f.* 3.
Cameraria. *I*
Plebeia. *Lan.*
Courge. Gall
Calebaſſe. G
Cucurbitifera. *I*
lon.
Kudonia. *Grec.*
Kudonia.
Cydonia. *Plin.*
Kudonia.
Kudu pariti. *M*
ſupion.
KUEMA. *Grec*
Agaricum
Mich.
KUPHEA. *Brow*
Kuſis *Aſr.* V.
KUIETE. *Plum*
Creſcentia. *Li*
Kuiranis. *Diosk*
horus.
Kulen. *Pomet.*
lea.
Kulum. *Aſr.*
non.
Kumari. *Bram.*
Cymbalaria. *Pli*
ria.
Kumbalion. *Dio*
tulelon.
CYMBARIA. *A*
KUMBULU. *Ma*
Bonvaro. *Br*
Tittius. *Rum*
Cumin. Gall. V.
Cuminoides. *To*
goecie.
Kuminon. *Diosk*
num.

CAT
Asclepiadis. fol.
...
...V Dachel,
...Lat. Lin. Page
... 506
... Prosp. Alp.
... Tour.
...osk. V. Kata-
...k. V. Stramo-
...Rum. V. Ka-
...Bram V. Ka-
...osk. V. Dau-
...ur. t. 191. 99
...Diosk.
...Diosk.
...Diosk.
...Diosk.
...Ægyp.
...Ægyp.
...
...f.
...um.
...Rom.
...um. Camer.
...Raj.
...Lin.
...ll.
...um. Trag. V.
...um. Cam. V.
...um. V. Cur-
...um. V. Mail-
... Rumph. V.
...EU. Rumph.
... 145
...Manf. 398
...
...Diosk. V. Co-
... 497
...n. Lonic.
...um. J. B.
... Lin. Syn.

DEL
Delfinias. Teofr. V. Delphinion.
DELPHINION. Grac. Page 457
Delfinion. Grac.
Delphinium. Lat.
Apantropon. Diosk.
Arfenoia. Diosk.
Kamaron. Diosk.
Kronion Diosk.
Delfinias. Diosk.
Diachufis. Diosk.
Diachuton. Diosk.
Pfeudopates Diosk.
Solandron. Diosk.
Stefion. Diosk.
Ibefide. Ægyp.
Buccinum. Galeni.
Conſolida regalis. Matth.
Fior cappuccio. Ital.
Delfinium. Caſ.
Pié d'alouette. Gall.
Conſoude royale. Gall.
Staphys agria. Lat.
Pediculoris. Lat.
Strafis agria. Diosk.
Aſtafis. Diosk.
Ftirroctonon. Diosk.
Fitrion. Diosk.
Herbe aux poux. Gall.
Delima. Lin. V. Koroſvel.
Delliarion. Diosk. V. Conſa.
Demetrias. Diosk. V. Verbena.
Demos. Diosk. V. Katananke.
Dendrobryon. Col. V. Uſnea.
DENIRA. Adanſ. 118
Ageratо affinis Pluk.
Iva. 2. Lin. Sp.
Dens canis. Dod. V. Mitridation.
Dens leonis. Tour. V. Leontodon.
Dent de lion. Gall. V. Leontopetalon.
Dentali. Cluſ. V. Mitridaton.
DENTARIA. Cluſ. 418
Dentaire, Gall.

DEN
Dentelaire. Gall. V. Plumbago.
Dentellaria. Raj. V. Viſcodali.
Dentilaria. Raur. V. Plumbago.
DEKINGA. Adanſ. Page 498
Myrris. Canad. Mor. Sifon. 3. Lin. Sp.
Deſcurea. Guett. V. Sofia.
Deſiderium. Gaz. V. Potos.
DESSENIA. Adanſ. 285
Ranunculus. Burm.
Stroma. Roy.
Guidia. Lin.
DÆTRIS. Adanſ. 238
Aſter afric. foliis oppoſit. flore cærul. H. R. Par.
Deu. Feuillé. V. Coriaria.
Diachufis. Diosk. V. Delfinion.
Diachuton. Diosk. V. Delfinion.
Dfamnon. Diosk. V. Kniſos Aſpalatos.
Diadefma. Zoroaſt. V. Malva.
Dialion. Diosk. V. Elioſcopion.
Diamonon. Zoroaſt V. Solanum Mandragora.
DIANTHERA. Gronov. 209
Dianthos. Lin. V. Tunica.
Diapenſia. Brunſ. V. Saniculo.
Diapeuſia. Lin. V. Rembertia.
Dicnotophyllon. Dill. V. Keratofullon.
Dichromon. Diosk. V. Verbena.
DICONANGIA. Mich. 165
Irea. Lin.
Diktame de Crete. Gall. V. Origanon Diktamnus.
Diktamon. Diosk. V. Origanon.
Dictamnus. Lin. V. Fraxinella.

TABLE

DIO

Diabetiuus. Gall.
Diacrocia. *Vaill.* V. *Mo-*
nœcia.
DIPSACUS. *Dioſc. Mor. ſ.*
7. t. 56. f. 4. Page 253
Chera. *Dunk.*
Madera. *Dioſc.*
Onobrachum. *Dunk.*
Labrum veneris. *Rumph.*
Skirr. *Dac.*
Scabioſa. 1. 2. 3. 5. *Lin.*
Sp. 98.
Chardon à bonnetier. Gall.
Chardon à foulon. Gall.
Dirca. *Lin.* V. *Doſia.*
Dirkein. *Dunk.* V. *Cirrea.*
Dirkina. *Dunk.* V. *Belle-*
dona.
Dirtenbeina. *Dioſc.* V.
Dentaria.
Dochela. *Dac.* V. *Bugula*
Chamæpitys.
DOCARTIA. *Tour.* 211
Dodecatheon. *Plin.* V. *Pri-*
mula.
Dodecatheon *Lin.* V. *Mas-*

DOL

Dodidion. *Dioſc.* V. *Ma-*
ganon Didymum.
Dorella. *Caſ.* V. *Mo*
DORIA. *Geſn.* Page
Verga aurea. *Tour.*
Solidago. *Lin.*
Dorikeina. *Dunk.* V. *Ma-*
ſperalon.
Doris. *Dioſc.* V. *Lon-*
gulus.
Doriſaſtrum. *Ægy.* V. *Ma-*
cus Gingidium.
DORONICON. *Dunk.*

Skorpion. *Touſ.*
Teluſanoo. *Touſ.*
Arnábo. *Ægin.*
Mamiras. *Ægin.*
Belenion. *Caſalp.*
Velenion. *Caſalp.*
Rellidaſtrum. *Michel.*
Doronic. Gall.
DORSTENIA. *Plum.* T
Drakena. *Claſ.*
Contrayerva. *Monard.*
Torpatila *Marck.*

DRA

V. Cordyline.
HALON. Tour. Page 187
talis. Tour.
Ign. 510
Diosk. V. Dra-
Diosk. V.
Lin. V. Monſ.
Boerh. V.
ULUS. Plin. 469
Diosk.
Diosk.
Diosk.
Diosk.
Diosk
Rom.
Rom.
Rom.
Rom.
Caſalp.
V.
Frag. V. Kor-
V. Artemi-
Caſ. V. Dra-
Belg. V. Pan-
V. Roſſolis.
V. Druas.
V. Dryas.
295
Cluſ.
Lin. Syſt.
Tab. V. Arun-
Plin. V. Ga-
Diosk. 20
Fuchſ. Tour.

DRU

Fougère mâle Gall.
Druſis. Teofr. V. Dryſis.
DRYPIS. Lat. Page 255
Drus. Grac. V. Quercus.
Dubat. Dioſc. V. Chruſokoma.
DUCHOLA. Adanſ. 317
Omphalandria. Brown.
Omphalea. Lin.
Ducone. Gall. V. Sambucus Ebulus
Ducum. hEbr. V. Muſa.
Dulb. Arab. V. Platanus.
Duleiſide. Gaz. V. Paonia.
DULIA. Adanſ. 165
Ledum. Mich. Lin. Sp. 391. N° 1.
Dullaa. Arab V. Anguria.
Dun. Dac. V. Urtica.
DURANTA. Lin. 200
Caſſorea. Plum.
Elliſia. Brown.
DURIO. Acoſt. 399
Jaca Ind J. B. 1 115.
Baran. Ind.
Tſiaka. H. M. 3. t. . . .
Dilau. Mal.
Ponoſſou. Bram.
Duſoſmion. Diosk V. Teukrion Scordion.
Dutikon. Diosk. V. Klumenon.

E

EBENITIS. Diosk. V. Teukrion Polion.
Ebenotrichon. Diosk. V. Adianton.
hEBENSTRETIA. Lin. 200
Valerianella. Comm.
Knapt. Ind. Vaill.
Cheiranthos. Vaill.
EBENUS. Proſp. Alp. 321
Barba jovis. Tour.
Ebene de Crète. Gall.
Ebulus. Brunſf. V. Sambucus.
ECASTAPHYLLON Brown. 320
Spartium. Plum.
Securidaca. Lin.

ECH

Echolion. Riv. V. Adatoda.
Echias. Caſ. V. Echion.
Echinaria. hEiſt. V. Raſam.
Echinaſtrum. Rom. V. Geranion.
ECHINOPHORA. Tour. t. 422. 103
Pallinaca. Col. Ecp. 1. t. 191.
Echinoſora. Lob. V. Caucalis
Echinoſora. Col. V. Toribis.
Echinomelocactus. Lob. V. Cereus.
ECHINOPUS. Geſn. Gmel. Sib. 2. p. 46. 114
Rattan. Diosk.
Chamaileon niger. Diosk.
Krokodilion Diosk.
Akantaleake. Diosk.
Agriokinara. Diosk.
Lonalitis. Diosk.
Eruſkeptron. Diosk.
Leukakantes. Diosk.
Iſchias. Diosk.
Remptaria. Diosk.
Ritro. Lat.
Spina alba. Lat.
Echinotes. Cluſ. V. Bondue.
Echioides. Col. V. Buglosſon.
ECHION. Diosk. 178
Echites. Diosk.
Atida. Diosk.
Echias. Caſalp.
Viperine. Gall.
Echites. Diosk. V. Echion.
Echites. Jaq. V. Beluzakaka.
Eclaire. Gall. V. Chelidonion.
Eclotoripa. Ægyp. V. Blition.
EKACON. Lin. 503
Centaurium. Pluk.
Exonuchon. Diosk. V. Litoſpermon.
Ekſermon. Diosk. V. Elleborus.

Exupera. *Rom.* V. *Verbena.*
Ecuelle d'eau. Gall. V. *Udrocotule.*
Edemias. *Diosk.* V. *Consſa.*
hEDERA. *Plin. Tour.* t. 384. Page 102
Kiſſos. *Diosk.*
Kitros. *Diosk.*
Kiſſaron. *Diosk.*
Chruſokarpos. *Diosk.*
Kemos. *Diosk.*
Didnuſſon. *Diosk.*
Ituterion. *Diosk.*
Aruch. *Arab.*
Soubiras. Celt.
hElix. *Mitch.*
Lierre, Gall.
hEdcrula. *Trag.* V. *Calaminta.*
Eduotis. *Græc.* V. *hEdyotis.*
hEDYOTIS. *Lin.* 147
Eduotis. *Græc.*
Auricularia. *Dal.*
Valerianella. *Burm.*
Chaiaver. *Ind.*
hEdypnois. *Tour.* V. *Trinciatella.*
Eduoſmon. *Diosk.* V. *Menta.*
Edyſaron. *Diosk.* V. *Securidaka.*
hEDYSARON. *Lat. Lin. Sp.* 750. *N°* 28. 328
Sainfoin. Gall.
hEdiunda. *Feuill.* V. *Parqui.*
Efedra. *Græc.* V. *Ephedra.*
EPHEDRA. *Diosk.* 481
Efedra. *Diosk.*
Tragon. *Diosk.*
Tragaros. *Diosk.*
Efemeron. *Diosk.* V. *Iris.*
Ephemerum. *Tour.* V. *Tradeskantia.*
Efer. *Ægyp.* V. *Carlina.*
Efroſechin. *Ægyp.* V. *Carlina.*
Egnè. *Diosk.* V. *Iſatis.*
Eguille à Berger. Gall. V. *Scandix.*
hElſteria. *Lin.* V. *Polygala.*
hEiſteria. *Jaq.* Page 510
Elaia. *Græc.* V. *Olea.*
Elaiagnos. *Teofr.* V. *Elæagnus.*
ELÆAGNUS. *Lat. Tour.* t. 489. 80
Zarneb. *Rhaz.*
Şafsaf. *Syr.*
Oleaſter *hEiſt.*
Olivier de Bohême, Gall.
Elæocarpus. *Burm.* V. *Perinkara.*
Elafikon. *Diosk.* V. *Paſtinaca.*
Elafine. *Diosk.* V. *Ellebo-rus.*
Elafion. *Diosk.* V. *Antirrinon.*
Elafoskorodon. *Diosk.* V. *Allium.*
Elafoboskon. *Diosk.* V. *Paſtinaca.*
Elafoboſcon. *Lonic.* V. *Dela.*
ELAFRION. *Jaq.* 510
Elate. *Teofr.* V. *Abies.*
Elate. *Græc. C'eſt le nom de la gaine qui enveloge les fleurs femelles du Dattier, comme la Spate*, Spara, *envelope ſes fleurs mâles.*
Elate. *Lin.* V. *Dachel.*
ELATERION. *Diosk.*
Balis. *Diosk.*
Bubalion. *Diosk.*
Perombron. *Diosk.*
Grupon. *Diosk.*
Skopion. *Diosk.*
Sunkruſis. *Diosk.*
Anerum. *Rom.*
Kuſimeſar. *Afr.*
Agitatorium. *Gaz.*
Momordica. 6. *Lin. Sp.* 1010.
ELATERIUM. *Jaq.* 510
Elatikanto. *Bram.* V. *Patsjotti.*
Elatine. *Diosk.* V. *Veronica.*
Elatine. *Lob.* V. *Linaria.*
Elatine. *Lin.* V. *Pe... us.*
Elbunion. *Diosk.* V. ... *ganon Diſſenus.*
Elidia. *Diosk.* V. *Oi... Diſſamnus.*
Elxine. *Diosk.* V. *Pe... ria.*
hElxine. *Lin.* V. *Pe... non.*
Elefantopus. *Vaill.* V. ... *chovadi.*
ELEFAS *Tour.* ...
Rhinanthus. *Lin.*
Eleitis. *Diosk.* V. *Pe... ria.*
Elelisfakon. *Diosk.* V. ... *via.*
ELEMI. *Offic.*
Icikariba. *Braſil.*
Chiboa. *Karib.*
Cornus. *Plum.*
Amyris. *Browne.*
Gomier blanc. Gall.
ELENGI. *Mal.*
Vavalli. *Brow.*
Mimuſops. *Lin.*
hElenia. *Lin.* V. ... *vola.*
hEleniaſtrum. *Vaill.* *Braſſavola.*
hElenium. *Lin.* V. ... *vola.*
Elenion. *Diosk.* V. ... *nion.*
hELENION. *Lat.*
Elenion. *Diosk.*
Inula campana. *D...*
Oreſtion. *Diosk.*
Terminalion. *Dio...*
Lenes. *Ægyp.*
Inula. *Geſn.*
Flos ſolis. *Caſalp.*
Aunée. Gall.
Eleoſelinon. *Teofr.* ... *linon.*
Elettari. *Mal.* V. ... *roka.*
Elianteme. Gall. ... *liantemon.*
hELIANTEMON.

ELI
...Grak.
...Plin.
...Gall.
...Plin. V. Elinn.
...Lin. V. Voſa-
...V. Salix.
...es. Vaill. V.
...Vaill. V.
...Diosk.
...11. f. -. Page 111
...ſ. 7. t. 10.
...Gaz.
...Caſalp.
...oides. Dill. Elt.
...no. Lin.
...te. Gall.
...V. hEdera.
...Pluk. V. Iſora.
...V. Smilax.
...Ren. V. Scilla.
...PUS. Lin. 381
...Houſt.
...Diosk. V. Klume-
...Diosk. V. Smi-
...V. Pankra-
...Diosk. V. Elio-
...Diosk. V. Sam-
...Diosk. V. Ti-
...Lat. V. Titu-
...Diosk. V. Atri-
...OPION. Lat.
...Diosk.
...Diosk.
...Diosk.
...Diosk.
...anon. Dioſk. Gaz.

ELI
Verrucaria. Caſalp.
Eliotrope. Gall.
Herbe aux verruës. Gall.
Elioustron. Diosk. V. Ferula.
Ellebore blanc. Gall. V. Veratron.
Ellebore noir, Gall. V. Elleborus.
Elleborine. Diosk. V. Epipactis.
ELLEBOROIDES. Boerh. 458
Elleboros. Ippokr. V. Elleborus.
ELLEPORUS. Lat. 458
Elleboros. Diosk.
Kemeles. Diosk.
Kuitanis Diosk
Ekitomon. Diosk.
Elafine. Diosk.
Melanpetzon. Diosk.
Melanpodion. Diosk.
Prorion Diosk.
Zotaria. Profet.
Iſara. Ægyp.
Saraca. Rom.
Iſatis. Dac.
Corrigo. Ruell.
Ellebore noir. Gall.
Elliſia. Brown. V. Duranta.
hElmatotheca. Vaill. V. Krenamon.
ELODES. Cluſ. 413
Hypericum. Tour.
hELONIAS. Lat. 50
Elonias. Græc.
Lilio hyacintus. Tour. t. 196.
Hyacintus. Mor. ſ. 4. t. 11. f. 8.
hElonias. Lin. V. Abalon.
ELSOTA. Adanſ. 358
Spartium. Plum.
Acer. Plum.
Securidaca. Brown.
Elu. Bram. V. Paka ſeroka.
Elvela. Cicer. V. Volva.
Elvela. Lin. V. Peſica.
hELVINGIA. Adanſ. 345

ELY
Thamnia. Brown.
Elymagroſtis. Bauh. Pin. V. Panicum.
Elumon. Diosk. V. Panicum.
Elumos. Diosk. V. Panicum.
Elymus. Lin. V. Sitoſpelos.
Elymus. Miſc. V. Koliuil.
ELUTERIA. Brown. Page 414
Bois de crocodile. Gall.
Bois de muſc. Gall.
Embakreen. Diosk. V. Orbanon Dictamnus.
EMBLIKA Rumph. 510
Nellica. Zan.
Nilika maram. H. M. 2. t. 18.
Anvalli. Bram.
Embe'ine. Plin. V. Epipactis.
Emboluetum. Rom. V. Cuſcuta.
Embolus. Hall. V. Lukogala.
Embroſi. Ægyp. V. Laccula.
Emeris. Teofr. V. Quercus.
hEMEROCALLIS. Lat. 57
Emerokallis. Teofr.
Liliago. Caſalp.
Lilio aſfodelus. Tour. t. 179.
Emerocale. Gall.
Lis aſfodele. Gall.
EMERUS. Caſalp. 336
Coronilla. 1. Lin. Sp. 742.
Emionitis. Teofr. V. Scolopendrion.
hEMIONITIS. Lin. Plum. Fil. t. 33. Mor. ſ. 14. t. 1. f. 5. 20
Filix. Pluk. t. 291. f. 4.
Emmanes. Diosk. V. Voſkuamos.
EMPETRON. Diosk 448
Camarinnas. Lugd.

Enhamego. *Plin.* V. *Olea.*
ENCELIA. *Adanſ.* Page 118
Encoſa marit. Peruana. *H. R. P.*
Encens. Gall. V. *Juniperus.*
Endive. Gall. V. *Kikorion.*
Endivia. *Lat.* V. *Kikorion.*
Enemion. *Diosk.* V. *Anemone.*
hEnna. *Arab.* V. *Alkanna.*
Enopeq dynamis. *Geſn.* V. *Parneſſia.*
hEnophyllon. *Geſn.* V. *Unifolium.*
Enoron. *Diosk.* V. *Seramonion.*
Enorron. *Diosk.* V. *Quinquefolium.*
Enſal. *Zeil.* V. *Peko ſeroka.*
Enſis. *Caſ.* V. *Gladiolus.*
ENTADA. *Malab.* 318
Perinkakuva!li. *Mal.*
Parrang. *Rumph.*
Gigalobium. *Browne*
Mimoſa. 15. *Lin. Sp.* 518.
Entaſikon. *Teofr.* V. *Chærophyllon.*
Enteroides. *Vaill.* V. *Splacnon.*
Enzina. *Caſ.* V. *Quercus.*
Enula campana. *Diosk.* V. *Elenion.*
hEpatica. *Gal.* V. *Iſopuron.*
hEPATICA. *Offic. Mich.* 14
Fegatella. *Ital.*
Lichen. *Dill.*
hEpaticoides. *Vaill.* V. *Jungermania.*
Epatitis. *Diosk.* V. *Klumenon.*
Eparorion. *Diosk.* V. *Eupatorion.*
Epikeros. *Ippokr.* V. *Fenugrecum.*
Epicia. *Hortul.* V. *Abies picea.*
Epi d'eau. Gall. V. *Potamogeton.*
Epi de lait. Gall. V. *Scilla.*
Epidendron. *Lin.* V. *Vanilla.*
Epiet. *Ægyp.* V. *Adiantum.*
Epiphyllum. *Herm.* V. *Cereus.*
EPIGÆA. *Lin.* Page 165
Pirolæ affinis. *Pluk.*
Epigetis. *Diosk.* V. *Klematis.*
Epilobion. *Geſn.* V. *Chamænerion.*
EPIMEDION. *Diosk.* 432
Trios. *Diosk.*
Vindicta. *Rom.*
Epimelis. *Diosk.* V. *Meſpilus.*
Epimenidion. *Teofr.* V. *Skilla.*
EPIMEREDI. *Ind.* 192
Stachys indica. *H. R. Par.*
Epinar. Gall. V. *Spinakia.*
Epine de boue. Gall. V. *Tragakanta.*
Epine vinette. Gall. V. *Berberis.*
EPIPACTIS. *Diosk. Mor. ſ.* 12. *t.* 11. *f.* 15. *Cateſb.* 1. *t.* 58. 70
Elleborine. *Diosk. Tour. t.* 249. *Mart. Cent. t.* 50.
Orchis. *C. B. Prod.* 29. *Col. Ecp. t.* 122.
Serapias. *Diosk.*
Borion. *Diosk.*
Emboline. *Plin.*
Limodorum. *Lin.*
Aretuſa. *Lin.*
Elleborine. Gall.
Epipogion. *Gmel.* V. *Saturion.*
Epipteron. *Diosk.* V. *Lenticula.*
Epitumon. *Diosk.* V. *Caſcute.*
Epitapleuron. *Diosk.* V. *Plantago.*
Equapium. *Ga nibn.*
Equiſenicalum. *nicalum.*
EQUISETON.
Equiſelis. *Lat.*
Ippouris. *Dio*
Anabaſis. *Dio*
Cheredranon.
Faidron. *Dio*
Itiandendron.
Trimachion. *I*
Gis. *Diosk.*
Hippuris. *Lat.*
Equinalis. *Lat.*
Cancon. *Plin.*
Ferſera. *Ægy*
Prêle. Gall.
Queue de che
Erable. Gall. V.
hEracanta. *Tab. lina.*
Eraklea. *Diosk.*
permon.
hEraclea. *Tab. mium.*
hEracleum. *Lin. dulion.*
Eragroſtis *Barr.*
Erantemon. *Diosk maimelon.*
Eranthemum. *F Delſinion.*
Eranthemum. *Li gaſetta.*
Erba gerardi. *D dagraria.*
hErba paris. *Dod.*
hErba pepe. *Ital.*
hErba pudica. *D Mimoſa.*
hErba venerea. *Menea.*
hErbe à éternuer. Millefolium Pta
hErbe à jaunir. Redeſa Luteola
hErbe à la punt. Vernix.
hErbe à l'épervie Ierakion.

...ere. Gall. V.
...euvre homme.
...reiola.
...ets. Gall. V.
...eillers. Gall.
...ia.
...eux. Gall. V.
...lingres. Sur.
...ites. Gall. V.
... Blattaria.
...panaris. Gall.
...hia.
...rles. Gall. V.
...oux. Gall. V.
...ofis agria.
...neurs Gall. V.
...igneux. Gall.
...ices. Gall. V.
...ie. Gall. V.
...M. Beaufort.
...nios.
... Gall. V. Re-
...niae. Gall. V.
...ion.
...anne. Gall. Va
...fr. V. Cappa-
...Rom. V. Sene-
...V. Tribulus.
...p. V. Bulbo-
...okr. V. Cicer.
...k. V. Sene-
... V. Teofrafta.
... V. Erica.
...ourne. Page 177
...p. V. Eryſi-

Ereutodanon. *Diosk.* V. *Aparine Rubia.*
ERICA. *Plin.* Page 164
Ereike. *Teofr*
Bruyere. Gall.
Ericoila. *Ren.* V. *Ciminalis.*
ERIPHIA. *Plin.* 510
Erigenion. *Diosk.* V. *Verbena.*
Erigeron. *Teofr.* V. *Senecio.*
Erigeron. *Lin.* V. *Panios.*
ERINACEA. *Cluſ.* 321
Anthyllis. 9. *Lin. Sp.* 720.
Erinaceus. *Mich.* V. *Polyporus.*
Erineos. *Teofr.* V. *Ficus Caprificus.*
Erineris *Diosk.* V. *Erungion.*
Erinos. *Diosk.* V. *Repunculus.*
Erinus. *Lin.* V. *Ageraton.*
ERIOCAULON. *Pluk.* 283
Globularia. *Pluk.*
Randalia. *Petiv.*
Eriocefalus. *Dod.* V. *Kirſion.*
ERIOCEPHALUS. *Dill.* 126
Coma aurea. *Boerh.*
Erioforon. *Teofr.* V. *Goſſupion.*
Eriophoron. *Lin.* V. *Linagroſtis.*
Erioforus. *Vaill.* V. *Forneon.*
Erithales. *Rom.* V. *Sedum.*
Erithalis. *Brown.* V. *hErrera.*
Eritræa. *Rene.* V. *Kentaurion.*
HERMANNIA. *Tour.* 389
Ciſteides. *Pluk.*
Ermellinus. *Caſ.* V. *Dioſpuros.*
hErminium. *Lin.* V. *Orchis.*
Ermion. *Diosk.* V. *Erungion*

hERMODACTYLUS. *Offic.* Page 60
Hermodate Gall.
hErmupoa. *Plin.* V. *Mercurialis.*
hERNANDIA. *Plum.* 355
Balantine. *Petiv.*
Mappæ? *Rumph.*
Tanarius? *Rumph.*
hErniaria. *Geſn.* V. *Paronuchia.*
hEroion. *Plin.* V. *Aſphodelus.*
Erpuze. *Diosk.* V. *Poſtinaca.*
hERRERA. *Adanſ.* 158
Erithalis. *Brown.*
Ers, Gall. V. *Ervum.*
ERTELA. *Adanſ.* 358
Mammiera. *Loeſl. Lin.*
Erva do capitaon. *Marg.* V. *Udrokotule.*
Ervanga. *Gaz.* V. *Orobanche.*
ERUCA. *Plin.* 418
Euzomon. *Diosk.*
Etrekike. *Ægyp.*
Aſterik. *Afr.*
Braſſica. *Lin.*
Roquette. Gall.
ERUCAGO. *C. B.* 433
Bunias. 2. *Lin. Sp.*
Ervilium. *Caſ.* V. *Lauros.*
ERVUM. *Lat. Lin. Sp.* 738. *N°* 5. 331
Ers. Gall.
Erumon. *Dioſ.* V. *Atriplex Alimus.*
Erungion. *Dioſ.* V. *Eryngion.*
ERYNGION. *Lat. Tour.* 2. 173. *Mor.* 5. 7. 2. 35. *f.* 2. *Sloan.* 1. 156. *f.* 3. 4. 97
Erunglon. *Dioſ.*
Chida. *Dioſ.*
Klonion. *Dioſ.*
Ernaeris *Dioſ.*
Ermion. *Dioſ.*
Gorginion. *Dioſ.*
Mutakanta. *Dioſ.*
Klobuſos. *Ægyp.*

Siſartos. *Proſet.*
Cherda. *Afr.*
Sikupnoes. *Dac.*
Itingum. *Cæſalp.*
Scorpii ſpina. *Hern.* 222.
Panicot. Gall.
Chardon roland.
Eruſimon. *Græc.* V. *Eryſimon*
ERYSIMON. *Lat.* Page 418
Eruſimon. *Dioſc.*
Chamaiplion. *Dioſc.*
Eretmon. *Ægyp.*
Irio. *Rom.*
Kleome. *Octavii.*
Velar. Gall.
Tortele. Gall.
Eruſiskeptron. *Diosk.* V. *Echinopus.*
Erutta. *Græc.* V. *Meliſſa.*
Erythrina. *Lin.* V. *Mourikou.*
Erythrococcis. *Plin.* V. *Punica.*
Erythroxylum. *Breyn.* V. *Kampechia.*
ERYTROXYLON. *Brown.* 166
Erutrodanon. *Diosk.* V. *Aparine Rubia.*
Erutron. *Diosk.* V. *Rhus.*
Erythronium. *Gal.* V. *Scilla.*
Erythronium. *Lin.* V. *Mitridation.*
Eſca. *Cæſ.* V. *Agaricon.*
Eſchaſmene. *Diosk.* V. *Onobruchis*
Eſculus. *Plin.* V. *Caſtanea Fagus.*
Eſculus. *Lin.* V. *Ippokaſtanon.*
Eſopon. *Græc.* V. *Kikorion.*
Eſpargoute. Gall. V. *Spergula.*
hESPERIS. *Plin.* 518
Juliene. Gall.
Eſpigade. *Hiſp.* V. *Potamogeton.*
Eſtragon. Gall. V. *Artemiſia Tarkon.*
Eſula. *Trag.* V. *Titumalos.*
Etenchis. *Ægyp.* V. *Potamogeton.*
Het-giné. *Seneg.* V. *Soſora.*
Etouſa *Diosk.* V. *Cicuta.*
Etrangle-loup. Gall. V. *Paris.*
Etrekike. *Ægyp.* V. *Eruca.*
ETHUSA. *Lin.* Page 96
Æthuſa. *Lin.*
Cicutaria ſatua. *Lob.*
Cicuta minor. *C. B.*
Cynapium. *Riv.*
Vepſeria. *hEiſt.*
hEUCHERA. *Lin.* 244
Cortuſa. *Herm.*
Euforbe. Gall. V. *Titumalos.*
Euphorbia. *Lin.* V. *Titumalos.*
Euforbion *Diosk.* V. *Titumalos.*
Eufraiſe. Gall. V. *Eufraſia.*
EUPHRASIA. *Tour.* 211
Luſraiſe Gall.
Euphroſinum. *Plin.* V. *Bugloſſon.*
Eugalakton. *Diosk.* V. *Glaux.*
Eugenia. *Mich.* V. *Jambos.*
Eugenioides. *Lin.* V. *Bobu.*
Eumekes. *Plin.* V. *Piſtakia Balſamon.*
Eunouchias. *Teofr.* V. *Rotang.*
Eunouchias. *Græc.* V. *Lactuca.*
Euonymoides. *Niſſ.* V. *Celaſtrus.*
Euonumos *Græc.* V. *Euonymus.*
EUONYMUS. *Lat.* 304
Euonumos. *Teofr.*
Tetragonia. *Teofr.*
Quadratoria. *Gaz.*
Fuſago. *Cæſalp.*
Silium. *Cæſalp.*
Fuſen. Gall.
Garas. Gall.
Bonet de prêtre. Gall.
Eupatoire d'Avicenne. V. *Eupatorion.*
Eupatoire de Méſué. V. *Millefolium.*
EUPATORIOPHELLICRON. *Vaill.*
Verbeſina.
Eupatorion. *Diosk.* V. *monia.*
EUPATORION. *Gm.*
Epatitis. *Diosk.*
Epatorion. *Diosk.*
Critonia. *Brown.*
Eupatoire d'Avicenne. Gall.
Eupatorium. *Meſ.* V. *leſolium.*
Eupetalon. *Diosk.* V. *melaia.*
Eupreton. *Diosk.* V. *rak.*
EVRARDIA. *Adanſ.*
Terebintus. *Sloan.*
Eurechneumonos. *Ph.* V. *Plantago.*
EUROTIA. *Adanſ.*
Ceratoides. *Tour.*
Axyris. *Lin.*
Euſine. *Diosk.* V. *Paſiria.*
Euſteralis. *Diosk.* V. *ta.*
Eutheriſton. *Plin.* V. *kia Balſamon.*
Eutmon. *Ægyp.* V.
Euzomon. *Dioſc.* V. *ca.*

F & PH

FABA. *Plin.*
Kuamos. *Græc.*
Bona. *Dod.*
Vicia. *Tr.* *Lin. Sp.*
Feve. Gall.
FABAGO. *Dod.*
Andirian. *Rhaz.*
Arditrigi. *Avic.*
Morgiani. *Syr.*
Fagoniaſtrum. *Lin.*
Zygophyllum. *Lin.*
Fabaria. *Cæſ.* V. *Cardon.*

V. Chelido-
Adanſ. Page 188
Cluſ.
ſc. V. Uoſ-
V. Lens.
V. Lens.
V. Aſtragaloi-
V. Lenticu-
V. Lens.
c. 364
m. Lin.
V. Pterotæ
ur. 507
Lip. V. Fa-
ſr. V. Po-
V. Polu-
Pluk. V. Fal-
V. Quercus.
V. Caſta-
V. Equiſe-
V. Phalan-
N. Lat. Tour. 49
Diosk.
Diosk.
Tour. t. 194.
Lin.
Gall.
V. Fa-
V. Phala-
Lat. Mor. ſ. 8. 31
Scheuz.
Scheuz. V. Fe-
Falcaria. Lin. V. Prionitis.
Falcata. Riv. V. Medica.
Falkon. Diosk. V. Apokunon.
PHALLOBOLETUS. Mich. Page 9
FALLOPIA. Adanſ. 177
Fagotrrricam. Pluk.
Polygonum. 25. Lin. Sp. 364.
PHALLUS, hAdriani. Pona. Mich. 9
FALONA. Adanſ. 496
Cynoſurus. Lin.
Phalſamodes. Plin. V. Laurus.
Fanaria. Rom. V. Filix.
PHANTIS. Lin. 448
Potha. Zeil.
Farfara. Lat. V. Tuſſilago.
Farfugium. Lat. V. Tuſſilago.
Farnakeon. Grac. V. Pharnaceum.
PHARNACEUM. Plin. Lin. 272
Pharnakeon. Grak.
Aſſine. Pluk.
Mollugo. 4. Lin. Sp. 89.
Gallinaſtrum. hE. ſt.
Cerviana. Minuart
Farnia. Caſ. V. Quercus.
FARTIS. Adanſ. 17
Arundo. Sloan. t. 67.
Zizania. Lin.
PHARUS. Browne. t. 38. f. 3. 17
Gramen. Sloan. t. 73. f. 2.
Faſkon. Grac. V. Phaſcon.
PHASCON Teofr 13
Tremella erecta. Dill.
Phaſcum. Lin. V. Green.
Phaſelus. Lat. V. Faſeolus.
Faſeolatia. Caſ. V. Anaguris.
Faſganion. Diosk. V. Xanion.
Faſganon. Teofr. V. Gladiolus.
Phaſeoloides. H. Angl. V. Bradlea.
Faſeolos. Grac. V. Phaſeolus.
PHASEOLUS. Lat. Lin. Sp. 723. N° 1. 2. 9. Page 325
Phaſelus. Lat.
Faſolus. Caſalp.
Lobus. Caſalp.
Lobia. Caſalp.
Aricot. Gall.
hAricot. Gall.
Faſolus. Caſ. V. Phaſeolus.
Fatalus. Rom. V. Potamogeton.
Fau. Gall. V. Caſtanea Fagus.
Favagello. Caſ. V. Ficaria.
Favas d'aya. Luſit. V. Salken.
Favas de tres humas. Luſit. V. Pongelion.
Favas do Rato. Luſit. V. Moullava.
Phaulia. Hiſp. V. Olea.
Febrifuga. Gaz. V. Kenaurion.
Fedia. Adanſ. 152
Valerſana. Amm.
Fegatella. Ital. V. hEpatica.
Fegatella Caſ. V. Iſopuron.
Fegos Teofr. V. Quercus.
PHELLANDRION. Plin. Dod. 591. Tour. t. 161. 96
Fellos. Grac. V. Suber.
PHELYPÆA Tour. 107
Thlen cumalu. Malab.
Ægineria Lin.
Fenion. Diosk. V. Anemone.
Phenium. Plin. V. Anemone.
Fenouil. Gall. V. Faniculum.
Fenugrec. Gall. V. Fenugrecum.
FENUGRÆCUM Lat. 322
Epikeros. Ippokr.
Buketos. Teofr.

FAPH

Telis. *Diosk.*
Aigokeras. *Diosk.*
Keratitis. *Diosk.*
Iasin. *Ægyp.*
Silicia. *Plin.*
Trigonella. 6. *Lin. Sp.* 777.
Fenugrec. Gall.
Sénegré. Gall.
Fer à cheval. Gall. V. *Ippokrepis.*
Ferembron. *Diosk.* V. *Elaterion*
Ferfeta. *Ægyp.* V. *Equiseton.*
Ferousa. *Diosk.* V. *Scolymos.*
FERULA. *Plin. Tour. t. 1 Voy. Itin.* 3. *t.* 239. Page 109.
Narthex. *Dios.*
Narthekia. *Diosk.*
Narthekion. *Dios.*
Agasullis. *Dios.*
Krioteon. *Dios.*
Ammoniakon. *Dios.*
Metoplon. *Dios.*
Ermoupoa. *Dios.*
Elioustron. *Dios.*
Phryma. *Plin.*
Ferulago. *Gesn.*
Ferule. Gall.
Ferulago. *Rom.* V. *Tapsia.*
Ferulago. *Gesn.* V. *Ferula.*
Ferrum equinum. *Lob.* V. *Ippokrepis.*
Ferumbros. *Zorvast.* V. *Lactuca.*
FESTUCA. *Lac. Mor. s.* 8. *t.* 7. *f.* 11. 16 *Gmel. Sib.* 1. *t.* 23. 34
Gramen. *Barr. ic.* 24. 99. *Pluk. t.* 33. *f* 10. *Vaill. Bot. t.* 18. *f.* 3.
Bromoides. *Scheuz.*
Bromus. *Lin.*
Avenaria. *hEist.*
Feuxaspidion. *Diosk.* V. *Teukrion Polion.*
Fève. Gall. V. *Faba.*
Feuillea. *Lin.* V. *Nandiroba.*
Fi. *Japon.* V. *Taxus.*

FICARIA. *Brunf.* Pag. 459
Struma. *Plin.*
Fevagello. *Cesalp.*
Chelidonium minus. *Fuchs.*
Ficoides. *Nis.* V. *Vesicaria.*
Ficoides. *Mor.* V. *Mesembryon.*
FICUS. *Plin.* 577
Sukè. *Teofr.*
Sukaminos. *Teofr.*
Sukomoros. *Teofr.*
Kenkramis. *Teofr.*
Karika. *Teofr.*
Ficus indica. *Teofr.*
Olunthos. *Teofr.*
Ischas. *Teofr.*
Erineos. *Teofr.*
Caprificus. *Plin.*
Cottana. *Plin.*
Chamæsyce. *Dalech.*
Figuier. Gall.
Ficus ægyptia. *Teofr.* V. *Keratia.*
Ficus indica. *Teofr.* V. *Ficus.*
Fidicula. *Gaz.* V. *Polypodion.*
Fiel de terre. Gall. V. *Fumaria.*
Figuier. Gall. V. *Ficus.*
Figuier maudit. Gall. V. *Clusia.*
Fierri. *Rom.* V. *Raponticon.*
Filakuon. *Ægyp.* V. *Klematis.*
FILAGO. *Tour.* 112
Elichrysoides. *Vaill.*
Seriphium. *Lin.*
Stoebe. *Lin.*
Philadelphus. *Achen.* V. *Suringa.*
Filaiterion. *Diosk.* V. *Polemonion.*
Filantropon. *Diosk.* V. *Aparine.*
Filao. *Madag.* V. *Casuarina.*
Filicla. *Rom.* V. *Katastakhe.*

FILIX. *Park.*
Pteris *Dios.*
Pterinoeides. *D*
Anasoron. *D*
Dasalchinon.
Fasteria. *Ram*
Laculla. *Rai*
Osmundalia. *I*
Filix bacifera *Mor. s.* 14. *t*
Fougère. Gall.
FILIPENDULA.
Ulmaria. *Ges*
Spiræa. *s.* 11 490.
Filipendule. G
Reine des prés
Filius ante patrem *Chamaicerion.*
Filomedion. *Dia lidonion.*
Filtrodote. *Dio bena.*
Filtrodotes. *Dio rak.*
Filtron. *Theophioides.*
Filuka. *Teofr.* nus.
Phillyca. *Lin.* V des.
Finocchiella. *Iu culam.*
Fioraliso. *Ital.*
Fior capuccio. *I finion.*
Fior fanoio. *Ital*
Fior velluto. *It ranus.*
FLAGELLARIA Panambu. *H.*
Flambe. Gall. V
Flammula. *Ma matis.*
Flavia. *hEist.* V ton.
Fleche d'eau. G gitta.
Phlegmaria. *Bi podium.*
FLESSERA. *Ad*

PH

...lik.
...
...V. Sicelfuros.
...Paſſion. Gall.
...
...V. Luchnis.
...V. Luchnis.
...Fonna.
...Page 190
...V. Elenion.
...Rhus.
...Veill. 472
...
...V. Popu-
...n. V. Lo-
...Plin. Tour.
101
...Diosk.
...n. Diosk.
...osk.
...Diosk.
...Profet.
...Egyp.
...Calt.
...um. Gaz.
...Lin. Sp.
...Ital.
...
...V. Dachel.
...V. Dachel.
...V. Lolium.
...Diosk. V.
...o. Lugit. V.
...J. B. V.
...ſtæron.
...214
...Plak.
...Raj.
...V. Atractu-
...V. Fonti-
...J. B. 492
...Gall.
...V. Mur-

P & PH

Formentone. *Caſ.* V. *Polygonon Fagopuron.*
FORNEON. *Adanſ.* Page 112
Ptiophorus. *Veill.*
Andryala. *Lin.*
Foudena. *Seneg.* V. *Alkanna.*
Fougère. Gall. V. *Filix.*
Fougère ſemelle. Gall. V. *Telupteris.*
Fougère mâle. Gall. V. *Druopteris.*
Fourra. *Madag.* V. *Calebа.*
Fouteau. Gall. V. *Caſtanea Fagus.*
FRACASTORIA. *Adanſ.* 595
Sideritis. *Bore.*
FRAXINELLA. *Plin.* 543
Dictamnus *Lin.*
Fraxinelle. Gall.
FRAXINUS. *Virgil.* 447
Melia. *Ippokr.*
Boumelia. *Ippokr.*
Ornus. *Belon.*
Frêne. Gall.
FRAGARIA. *Plin.* 894
Fragoſe. *Ital.*
Fraiſier. Gall.
Fragmites. *Grac.* V. *Phragmites.*
PHRAGMITES. *Diosk.*
Saccaron. *Plin.?*
Saccharum. *C. B.?*
Arundo *Scheuz.* 161.
Sucrier. Gall.
Canne à ſucre. Gall.
Fragnoſa. *Diosk.* V. *Conuſa.*
Fraiſier. Gall. V. *Gnafalion.*
Fraiſier. Gall. V. *Fragaria.*
FRANKA. *Mich.* 255
Frankenia. *L.*
Frankenia. *Lin.* V. *Franka.*
FRANGULA. *Matt.* 305
Rhamnus. 2. 3. *Lin. Sp.* 193.
Bourgène. Gall.

F & PH

Fremſum. *Gaz.* V. *Anemone.*
Frêne. Gall. V. *Fraxinus.*
Fringego *Lugit.* V. *Piſonia.*
FRITILLARIA. *Lob. Tour.* t. 101. 48
Fritelaire. Gall.
Fromager. Gall. V. *Ceiba.*
Froment. Gall. V. *Triticum.*
Fruta pedritz. *Lug.* V. *Pastara.*
Thryma. *Plin.* V. *Perula.*
Thryma. *Lin.* V. *Lepioſtachya*
Frumon. *Diosk.* V. *Nemoras.*
FRUTEX. *Brown.* 510
Frirton. *Diosk.* V. *Delfinion Staſis agria.*
Fritickronon. *Diosk.* V. *Delfinion Staſis agria.*
Fuſs. *Diosk.* V. *Paonia.*
Fu. *Diosk.* V. *Valeriana.*
Fhu. *Lat.* V. *Valeriana.*
Fukos. *Teoſt.* V. *Fucus.*
Fukos. *Diosk.* V. *Conuſa.*
FUCUS. *Lat.* 13
Fukos. *Teoſt.*
Zoſtet *Teoſt.*
Aquaria. *Imper.*
Varek Gall.
FUCHSIA. *Plum.* 147
Fuſina. *Teoſt.* V. *Tilia.*
Fhyſina. *Lat.* V. *Tilia.*
Fuyllantos. *Pluk.* V. *Cereus.*
Phyllanthus. *Lin.* V. *Niruri.*
Fullirea. *Grac.* V. *Phillirea.*
PHYLLIREA. *Lat.* 125
Fullirea. *Diosk.*
Frêne. *Ital.*
Fuzzolegno. *Ital.*
Phyllitreatrum. *Veill.* V. *Rojok.*
Follis. *Grac.* V. *Mercurialis.*
Phyllit. *Lin.* V. *Nobula.*
Fullicis. *Diosk.* V. *Sholopendrion.*

F & PH

Fullofares. *Diosk.* V. *Marrubium.*
Fullon. *Teofr.* V. *Mercurialis.*
Fullofaſulon. *Diosk.* V. *Capparis.*
FUMARIA. *Fuchs.* Pag. 432
Kapnos. *Diosk.*
Kapnites. *Diosk.*
Kapnogorgion. *Diosk.*
Kalkocri. *Diosk.*
Kantaris. *Diosk.*
Korudalion. *Diosk.*
Marmarites. *Diosk.*
Kaix. *Ægyp.*
Kapnorchis, *Boerh.*
Cucularia. *March.*
Bicucullata. *March.*
Spliç. *Ieal.*
Fumeterre. Gall.
Fiel de terre. Gall.
Fumeterre. Gall. V. *Fumaria.*
Fungoidaſter. *Mich.* V. *Elvela*
Fungoides. *Vaill.* V. *Peziza.*
FUNGUS. *Tour.* t. 327.
Mukes. *Diosk.*
Amanita. *Dill.*
Agaricus. *Lin.*
Champignon. Gall.
FURERA. *Adanſ.* 193
Clinopodium. *Pluk.*
Serpentaria. *Bocc.*
Pulegium. *Moriſ.*
Satureia. 1. *Lin. Sp.* 567.
Fuſago. *Cæſ.* V. *Juniperus.*
Fuſago. *Cæſ.* V. *Euonymus.*
Fuſelée. Gall. V. *Ierakion.*
Fuſalis. *Græc.* V. *Alkekengi.*
Phyſalis. *Lat.* V. *Alkekengi.*
Fuſain. Gall. V. *Euonumos.*
Fuſen. Gall. V. *Euonumos.*
Fuſtet. Gall V. *Cotinus.*
Fuſus agreſtis. *Rom.* V. *Atractulis.*

F & PH

Fuzuma. *Græc.* V. *Scabieſa.*
Phyteuma. *Lat.* V. *Scabieſa.*
Phyteuma. *Lin.* V. *Rapunculus.*
Phyteuoides. *Pluk.* V. *Kreidek.*
Futobaſilion. *Diosk.* V. *Alchimilla.*
Futofeteſa. *Dec.* V. *Adiantos.*
PHYTOLACCA. *Tour.* Pag. 262
Solanum. *Pluk.*
Futon. *Diosk.* V. *Kunoglosſon.*

G

GASURA. *Adanſ.* 6
Lichenoides. *Dill.*
Gatenia. *hEiſt.* V. *Leukoion.*
Gaiac. Gall. V. *Guaiacon.*
Gagel. *Germ.* V. *Gale.*
GAJATI. *Jav.* 328
Gajatus. *Rumph,*
Nelitali. *Malab.*
Nalabi. *Bram.*
Æſchynomene. 4. *Lin. Sp.* 713.
Gainier. Gall. V. *Siliquaſtrum.*
Gala. *Teofr.* V. *Laſerpitium.*
GALAX. *Lin.* 226
Viticella. *Mitch.*
GALACTIA. *Browne.* 328
Galanga. *Offic.* V. *Alpinia.*
Galanga lankuas. *Rumph.* V. *Maranta.*
Galanthus. *Lin.* V. *Akrokorion.*
Galation. *Diosk.* V. *Aperine Galion.*
GALBANON. *Diosk.* 499
Kalbanon. *Diosk.*
Metopion. *Diosk.*
Muduan. *Arab.*
Apium macedonicum. *C. B.*
Bubon 1. *Lin.*

G A

Galbula. *Lat.* (
écailles des fr
près.
GALE. *Pein.*
Dryophanes.
Gagel. *Germ.*
Coriotragus
Pluk.
Myrica. *Lin.*
Ciriér. Gall.
Arbre de cire.
Miolans. Gall
Galeſos *Diosk.*
dolon.
GALEGA. *Lat.*
Gtalega. *Caſ.*
Caprago. *Caſ.*
Ruta caprata.
Avanese. *Ital.*
Caſtracara. *It*
Rue de chevr
GALENIA. *Lin.*
Sherardia. *Pl*
Kali. *Bocc.*
Atriplex. *Till*
GALLOBDOLO
Galeſos. *Dios*
Galeopſis. *To*
Lamium. *Pl*
Lamiaſtrum.
Cannabinaſtr
GALEOPSIS. *D*
Galiopſis. *Di*
Marrubiaſtru
Sideritis. *C.*
Stachys. 1. *L*
Glecoma. 1.
Gali. *Ind.* V. *I*
Gali. *Bram.* V.
Gali douſa. *Br*
rinkara.
Galiopſis. *Dio*
leopſis.
Galion. *Diosk.*
Gallerion. *Dio*
rine Galion.
Gallion. *Diosk.*
Galion.
Galliaſtrum. *Id*
nakeon.

AL
pul. V. *Pani-*
l. Cæſ. Mor. V.
Rumph. V.
umph. V. *Ba-*
l. Germ. Page 420
5. Lin. Sp.
Lin. Sp.
ere Dame. Gall.
ria.
all. V. *Aparine*
. V. *Euonymos.*
in. V. *Magoſ-*
Gall. V. *San-*
A. Tour. 450
rum. Magn.
l. V. *Tamelaia.*
Taſc. V. *Leu-*
Chryſanthemon.
Arab. 243
ſp. Alp.
yanthemum. Dill
sk. V. *Aſtraga-*
ſr. V. *Ierakion*
ill. V. *Reſeda*
IA. Lin. 165
V. *Onagra.*
Tich. V. *Karpo-*
. *Batt.* V. *Kar-*
Diosk. V. *Al-*
mph. V. *Mouri-*
elt. V. *Gnafa-*
Ital. 11
a lamellat. Mich.
. Ital. V. *Mo-*
ſ. V. *Morus.*

GEM
Geminalis. *Rom.* V. *Salvia Orminon.*
Genêt. Gall. V. *Geniſta.*
Genicularis. *Rom.* V. *Luchnis.*
GENIPA. *Tour.* 147
Vomica. *Cord.*
Caniram *Malab.*
Colubrinum. *C. B.*
Strychnos. *Lin.*
GENISTA. *Lat.* 320
Albrakim. *Meſues.*
Spartium. 1. *Lin. Sp.* 708.
Geniſta ſpartium. *Tour.* V. *Liſtera.*
Geniſtella. *Trag.* V. *Liſtera.*
Geniſtella. *Lob.* V. *Chamæſpartium.*
Genitalis. *Rom.* V. *Gladiolus.*
GENTIANA. *Diosk.* 503
Narke. *Diosk.*
Aloitis. *Diosk.*
Aſterias. *Renealm.*
Gentiane. Gall.
Geoffræa. *Jaq.* V. *Umari.*
GERANION. *Diosk.* 388
Geranogeron. *Diosk.*
Pelonitis. *Diosk.*
Trika. *Diosk.*
Echinaſtrum. *Rom.*
Ieske. *Afr.*
Pancaſeolus. *Cæſalp.*
Rubertiana. *Cæſalp.*
Rupertiana. *Quorumd.*
Sanguinaria. *Trag.*
Gruinalis. *Riv.*
Pelargonion. *Burm.*
Bec de grüe. Gall.
Bec de cigogne. Gall.
Bec de pijon. Gall.
Geranogeron. *Diosk.* V. *Geranion.*
Geranopodion. *Diosk.* V. *Luchnis.*
GERARDIA. *Plum.* 200
Digitalis. *Pluk.*
Geraſcanthus. *Brown.* V. *Sebeſten.*
Gerbera. *Lin.* V. *Arnika.*
Germandrée. Gall. V. *Teucrium.*

GER
Geroſtier. Gall. V. *Caryophyllus.*
Gerontopogon. *Geſn.* V. *Tragopogon.*
Gertè. *Seneg.* V. *Mundubi.*
GESÆMBILLA. *Zeil.* Page 449
Ribeſioides. *Lin.*
GESNERA. *Plum. ic.* 137. 157
Geſſe. Gall. V. *Laturos.*
Getullis. *Teofr.* V. *Porrum.*
Gethyllis. *Lin.* V. *Abapus.*
Getuon. *Teofr* V. *Porrum.*
Geum. *Plin. Lob.* V. *Saxifraga.*
Geum. *Lin* V. *Caryophyllata.*
Giaggiolo. *Ital.* V. *Gladiolus.*
Gicherum. *Cæſ.* V. *Aron.*
Gigarum. *Cæſ.* V. *Aron.*
Gieduar. *Ital.* V. *Zingiber Zedoaria.*
Gigalobium. *Browne.* V. *Entada.*
GILLENA. *Adanſ.* 165
Volkameria. *Brown.*
Tinus. *Lin.*
Ginan. *Jap.* V. *Ginkgo.*
GINKGO. *Jap. Kæmpf.* 510
Ginan. *Jap.*
Itsjo. *Jap.*
Gineſtrella. *Cæſ.* V. *Virea.*
Gingembre. Gall. V. *Zingiber.*
Gingidion. *Diosk.* V. *Daucus.*
GINORIA. *Jaq.* 510
GINSEN. *Sin.* 102
Aureliana. *Lafit. Catesb.* 2. *t.* 16.
Naſturtium. *Pluk. t.* 435. *f.* 7.
Araliaſtrum. *Vaill.*
Venetia. *Recens.*
Ninſi. *Jap.*
Panax. *Lin.*
Girandole d'eau. Gall. V. *Chara.*
Giraſole. *Ital.* V. *Ricinus.*

Girikoliniane. *Bram.* V. *Curcuma.*
Giroflée. Gall. V. *Leukoion.*
Gis. *Diosk.* V. *Equiſeton.*
Git. *Diosk.* V. *Nigella.*
Gith. *Plin.* V. *Gitago.*
GITAGO. *Trag.* Page 255
Gith. *Plin.*
Gittone. *Ital.*
Agroſtemma. 1. *Lin. Sp.* 455.
Giuggiolina. *Ital.* V. *Seſamon.*
Glacée. Gall. V. *Méſembruon.*
Glaciale. Gall. V. *Meſembruon.*
GLADIOLUS. *Plin. Tour.* t. 190. *Mor.* ſ. 4. t. 4. f. 6. *Lin. H. Cliff.* t. 6. 60
Xifion. *Diosk.*
Xifos. *Diosk.*
Faſganon. *Diosk.*
Anaktorion. *Diosk.*
Arion. *Diosk.*
Machaironion. *Diosk.*
Enſis. *Lat.*
Pugio. *Lat.*
Genitalis. *Lat.*
Antholuza. *Lin.*
Cunonia. *Burn.*
Knnorunchion. *Quor.*
Glaieul. Gall.
Glaieul. Gall. V. *Gladiolus.*
Glandula. *Rom.* V. *Aſtragalus.*
Glans unguentaria. *Plin.* V. *Moringa.*
Glaſtum. *Plin.* V. *Iſatis.*
GLAUCION. *Lat.* 432
Glaukion. *Diosk.*
Keratitis. *Diosk.*
Siſimaka. *Afr.*
Glaucoides. *Mich.* V. *Chabrea.*
Glaucoides. *Rupp.* V. *Glaux.*
GLAUX. *Diosk.* 231
Eugalacton. *Diosk.*
Glaucoides. *Ruppii.*
Glechoma. *Lin.* V. *Calaminta.*
Glechon. *Diosk.* V. *Pulegium.*
GLEDITSIA. *Clayt.* Page 319
Melilobus. *Mich.*
Cæſalpinoides. *Lin.*
Acacia. *Catesb.*
Glinos. *Teofr.* V. *Acer.*
Glinus. *Lin.* V. *Roloſa.*
GLOBULARIA. *Lob.* 284
Alupon. *Diosk.*
Alypon. *Lat.*
Globulaire. Gall.
Glorioſa. *Lin.* V. *Meudoni.*
Glukeraton. *Diosk.* V. *Glukuriſa.*
Glycine. *Lin.* V. *Bradlea* & *Abrus.*
Glutinaria. *hEiſt.* V. *Salvia.*
Glukufuton. *Diosk.* V. *Glukuriza.*
Glukuriza. *Græc.* V. *Glycyrrhiza.*
GLYCYRRHIZA. *Lat.* 322
Glukurriza. *Diosk.*
Glukeraton. *Diosk.*
Glukufuton. *Diosk.*
Adipſon. *Diosk.*
Lubieſtaton. *Diosk.*
Omoionomios. *Diosk.*
Pentaomios. *Diosk.*
Sulitra. *Diosk.*
Regliſſe. Gall.
Glyciſide. *Plin.* V. *Pæonia.*
GMELINA. *Lin.* 199
Lycium. *Pluk.*
Michelia. *Amm.*
Gnafalion. *Diosk.* V. *Gnaphalion.*
GNAPHALION. *Diosk.* 118
Ampetokos. *Diosk.*
Anaxeton. *Diosk.*
Anafalis. *Diosk.*
Ire. *Diosk.*
Semeon. *Ægyp.*
Albinum. *Rom.*
Centulum. *Rom.*
Tuculaxis. *Rom.*
Chryſanthem... 6. t. 4. f. 4.
Gelaſon. *Ceſ.*
Fraiſée. Gall.
Herbe blanche
GNAPHALODES
Gnaphalium ... f. 6.
Filago impia ... nuginoſis.
Pſeudo gnafali...
Gnidia. *Grec.* V...
Gnidia. *Lin.* V...
Gnidium. *Lob.* ... laia.
Gnomeufilon. ... Conferva.
Gnoteris. *Diosk* ... lote.
GODAL. *Adanſ.*
Byſſus. *Mich.*
Goiave. Gall. V...
Goid. *Afr.* V. ...
Golgoſion. *Diosk* ... pa.
GOLIA. *Adanſ.*
Soldanella. *To...*
GOMARA. *Adan...*
Craſſula. *Dill.*
Gombo. Gall. V...
Gome gute. Piſ. ... pia.
Gome gute. V. ... V. *Koddampuli*
Gome gute. Barr ... ſia.
Gomfrena. *Dal.*
Gomphrena. *Lin* ... lupa.
Gomier blanc. G... mi.
Gomier d'Arabie ... *Akakia.*
Gomuto. *Rump* ... guerus.
Gongule. *Ipp.* V...
Gonogeona. *Ma...* ... num *Mandrago*
Gonoleta. *Dac.* ... permon.
GONSALA. *Ada*

ON
numiſmatalis.
ram. Page 318
li. Malab.
ıera. Lin.
Diosk. V. Erun-
Diosk. V. Li-
. Lin. 127
uk.
Diosk. V. Ane-
s. Plin. V. Cei-
Græc. V. Goſſy-
N. Lat. 401
n. Teofr.
ı. Teofr.
lin.
Plin.
elſ.
. Cæſalp.
iti. Malab.
Seneg.
all.
ram. V. Panel.
g. V. Baobab.
danſ. 11
les pulvereum.
vignon. Gall. V.
ſ. V. Galega.
a. Pluk. V.
a. Raj. V. Pi-
a. Dill. V. Zan-
LA. Monard. 408
ı. Braſil.
a. Luzit.
Surin.
Lin.
. Gall.
a paſſion. Gall.
liſi. Offic. V.
ı.
lin. V. Punica.

GRA

GRANGEA. Adanſ. Page 121
Abſinthium. Pluk.
Artemiſia. 18. Lin. Sp.
Graon de veado. Luz. V. Tikanto.
Grateron. Gall. V. Aparine.
GRATIOLA. Matth. 212
Digitalis. Tour.
Gratiole. Gall.
Herbe à pauvre homme. Gall.
GREEN. Adanſ. 492
Sphagnum. 10 à 13. Dill.
Phaſcum. Lin.
Gremil. Gall. V. Litoſpermon.
Grenadier. Gall. V. Punica.
Grénſiène. Gall. V. Amarullis.
Grenouillete. Gall. V. Ranunculus.
GREVIA. Lin. 382
Kouradi. Malab.
Kell. Seneg.
Koromſap. Seneg.
GRIAS. Lin. 447
Grielon. Diosk. V. Smurnion.
Grieten. Belg. V. Kourondi.
Grife de loup. Gall. V. Lukopodion.
Griſaille. Gall. V. Populus alba.
GRISLEA. Lin. 234
GRONOVIA. Mart. 498
Groſeiller. Gall. V. Groſſularia.
GROSSULARIA. Cluſ. 243
Iſos Teofr.
Ribes. Arab.
Ribeſium. Amm.
Creſpinus. Ital.
Groſeiller. Gall.
Kaſi. Gall.
Gruinalis. Riv. V. Geranion.
Grunon. Diosk. V. Elaterion.

GUA

Guadarella. Ital. V. Reſeda Luteola.
Guado. Ital. V. Iſatis.
Guaiacana. Tour. V. Dioſpuros.
GUAIACON. Pluk. Page 507
Lignum ſanctum. Caſ. Gdiac. Gall.
Guanabanus. Ovied. V. Anona.
Guara. Karib. V. Azedarak.
GUAZUMA. Plum. 382
Theobroma. 2. Lin. Sp.
GUETTARDA. Lin. 147
Haleſia. Browne.
Gui. Gall. V. Viſcum.
GUIABARA. Ovied. 277
Uvifera. Pluk.
Polygonum. 26. Lin. Sp. 365.
Schloſſeria. Miller.
Coccolobis. Brown.
Raiſinier. Gall.
GUIAVA. Tour. t. 443. Pluk. t. 193. f. 4. Comm. H. 1. t. 63. 88
Pela. H. M. 3. t. 34.
Pelouka. Malab.
Pera. Bram.
Malakka pela. H. M. 3. t. 35.
Pelou. H. M. 3. t. 36.
Pelou arta. Bram.
Pſidium. Lin.
Goiave. Gall.
Guidonia juglandis fol. Plum. V. Maagoni.
GUIDONIA ulmi ſol. Plum. ic. 147. f. 1. 305
Samida. Brown. 1. t. 23. f. 3.
Caſearia. Jaq.
Orme rouge. Gall.
Guidonia. Brown. V. Meſterna.
Guilandina. Lin V. Bonduk.
Guimauve. Gall. V. Altaea.
Gummi gutta. Marg. V. Caopia

GUNDELIA. *Tour.* 114
Hacub. *Arab.*
Alkardeg. *Serap.*
Silybum. *Raur.*
Gypſophila. *Lin.* V. *Lanaria.*
Gupſofuton. *Grac.* V. *Gypſophyton.*
GYPSOPHYTON. *Thal.* 256
Arenaria. 4. 5. 7. 8. *Lin.* Sp. 423.
Gypſophila. 1. *Lin.* Sp. 416.
Ceraſtium. 9. *Lin.* Sp. 439.
Gurenias. *Diosk.* V. *Ruſcus.*

J.

JABORANDI. *Braſ.* V. *Piper.*
JABOTAPITA. *Plum.* 364
Ochna. *Lin.*
Jaka. *Ind.* V. *Durio.*
Jacea. *Plin.* V. *Kuanos.*
Jacinte. Gall. V. *Uakintos.*
JACOBÆA. *Tour.* 124
Jacobæoides. *Vaill.*
Jacobée. Gall.
Jacobæaſtrum. *Vaill.* V. *Ariſtotela.*
Jacobæoides. *Vaill.* V. *Jacobæa.*
Jakuakanga. *Braſ.* V. *Koſtus.*
JAQUINIA. *Lin.* 302
Medeola. 1. *Lin. Sp.*
Jajama. *Hiſp.* V. *Ananas.*
JALAPA. *Offic.* 265
Marabillas. *Cluſ.*
Mirabilis. *Lin.*
Nyctage. *Roy.*
Jalap. Gall.
Belle de nuit. Gall.
Jamaſuje. *Jap.* V. *Mondo.*
JAMBOLANA. *Rumph.* 508
Jamboliſera. *Lin.*
JAMBOS. *Garz. Rumph.* 1. *t.* 37 *à* 39. 88
Malakkaſchambu. *H. M.* 2. *t.* 17.
Natiſchambu. *H. M.* 1. *t.* 18.
Schambu. *Bram.*
Teſac indi. *Arab.*
Alma. *Turk*
Eugenia. *Mich. t.* 108.
JANRAJA. *Plum. ic.* 159. 76
Bryonia. *Plum. Amer. t.* 178.
Raſania. *Lin.*
JAPARANDIBA. *Braſ.* 428
Jaſione. *Teofr.* V. *Campanula.*
Jaſione. *Lin.* V. *Ovilla.*
Jaſme. *Diosk.* V. *Jaſminum.*
Jaſminoides. *Niſſ.* V. *Lukion.*
Jaſminonerium. *Lin.* V. *Karandas.*
JASMINUM. *Matth.* 223
Jaſme. *Diosk.*
Jaſmin. Gall.
Jatitara. *Braſ.* V. *Roxang.*
JATROPHA. *Lin.* 556
Juſſiewia. *Houſt.*
Manioc. Gall.
Jeroſle. Gall. V. *Cariophyllus.*
Jeroſlée. Gall. V. *Leukoion.*
Jetaiba. *Braſil.* V. *Courbari.*
Jokinalis. *Diosk.* V. *Onobruchis.*
Joglans. *Lac.* V. *Caſtanea.*
Jonc. Gall. V. *Juncus.*
Jonc fleuri. Gall. V. *Butomus.*
Jonc marin. Gall. V. *Ulex.*
JONSONIA. *Adanſ.* 343
Iakaikachi. *Karib.*
Ouboueri. *Karib.*
Cedrela. *Brown.*
Cedro. *Loeſl.*
Acajou à meubles. Gall.
Acajou rouge. Gall.
JORENA. *Adanſ.* 249
Alſinoides. *Lippi.*
Jonbarbe. Gall. V. *Sedum.*
Jovis barba. *Plin. Dalech.* V. *Barba jovis.*
Jovis glan. *Fuj* *tanea.*
Jukeri. *Braſ.* V.
Juglans. *Teofr.* *nea.*
Jujoſine. Gall. *mon.*
Jujuba. *Lat.* V.
Jujubier. Gall. V
Juliene. Gall. *ris.*
Juncago. *Tour.* *chin.*
Juncaria. *Claſ.*
JUNCOIDES.
Gramen. *Mor.* *ſ.* 1. 2. 3.
Combretum.
Lucciola. *Caſ.*
Luziola. *Caſ.*
Luzula. *J. B.*
Cyperella. *Co*
JUNCUS. *Plin* 1:7. *Mor. ſ.* 8 25. *Mich. t.* 31
Schoinos. *Di*
Jonc. Gall.
JUNGERMANI
hEpaticoides.
Muſcoides.
Lichenaſtrum
Jungia. *hEiſt.*
JUNIA. *Adanſ.*
Alni folia. *C*
Clethra. *Lin*
JUNIPERUS. *P*
Arkeutis. *Di*
Arkeutos. *D*
Akatalis. *Di*
Akatera. *Di*
Atel. *Serap.*
Zuorinūpet.
Jupicelluſum
Fuſago. *Cæſ.*
Sandarak. *A*
Genevrier.
Kad. Gall.
Sabina. *Plin*
Bruta. *Plin.*
Baruton. *Pl*

UN

Gall.
ukia. *Teofr.*
Teofr.
s. Teofr.
at.
Lat.
at.
. Geſn.
e Lycie. Gall.
Gall.
Græc. ?
. Plin. ?
Gall. ?
lin. V. *Lilium.*
ſa. *Plin.* V. *Li-*

Braſ. V. *Kotſi-*

Braſ. V. *Smi-*

um. *Celt.* V. *Ju-*

Gall. V. *Uoskua-*

. Gall. V. *Uoſ-*

m. *Cæſ.* V. *Uoſ-*

ldanſ. Page 85
Lin.
. Lin.
. Lin.
s. H. M. 2. *t.* 49.
nga. *Bram.*
mbu. *H. M.* 2.

. Bram.
Feuillé. 2. 214
hia. *Pluk. t.* 203.

Houſt. V. *Jatro-*

Houſt. V. *Ada-*

I

. Ind. V. *Soſo-*

. Karib. V. *Jon-*

IAR

Iaron. *Diosk.* V. *Dracunculus.*
Iaruma. *Ovied.* V. *Ambaiba.*
Ibaiariba. *Braſ.* V. *Borbonia.*
Ibanetara. *Braſ.* V. *Ikako.*
Ibeſade. *Ægyp.* V. *Delſinion Staſis-agria.*
IBERIS. *Diosk.* Page 422
Kardamantike. *Diosk.*
Lepidium. *Lin.*
Ibiariba. *Braſ.* V. *Borbonia.*
Ibiskos. *Teofr.* V. *Abutilon.*
hIbiſcus. *Lin.* V. *Ketmia.*
IKAKO. *Plum.* 305
Akaja. *Braſil.*
Ibanetara. *Braſil.*
Kondondum. *Rumph.*
Chryſobalanus. *Lin.*
Ikeos. *Diosk.* V. *Lenticula.*
Ichtyometia. *Brown.* V. *Piſcidia.*
Ichtuotera. *Græc.* V. *Kuklamen.*
Icikariba. *Braſ.* V. *Elemi.*
Iknıane. *Diosk.* V. *Nerion.*
Ixia. *Teofr.* V. *Viſcum.*
Ixia. *Lin.* V. *Belamkanda.*
Ixine. *Teofr.* V. *Carlina.*
Ixokaulon. *Thal.* V. *Sileno.*
Ixora. *Lin.* V. *Schetti.*
Idæaradix. *Ang.* V. *Vaccinium.*
Idiofuton. *Diosk.* V. *Alchimilla.*
hIdre cornu. Gall. V. *Keratofullon.*
Idumulli. *Mal.* V. *Paſſjotti.*
Ieble. Gall. V. *Sambucus Ebulus.*
Iera botanè. *Diosk.* V. *Verbena.*
Ierakia. *Diosk.* V. *Ieracion.*
Ierakion. *Diosk.* V. *Ierakion.*
hIeraciaſtrum. *hEiſt.* V. *Krenamon.*

IER

hIERACION. *Tour.* *t.* 267. *Mor.* *ſ.* 7. *t.* 5. *f.* 47. *Gmel. Sib.* 2. *t.* 24. Page 112
Ierakia. *Diosk.*
Ierakion. *Diosk.*
Accipitrina. *Plin.*
Sitilias. *Panis.*
Piloſella. *Vaill.*
Herbe à l'épervier. Gall.
Piloſelle. Gall.
Fuſelée. Gall.
Sonchus. *Tour.* *t.* 268.
Cicerbita. *Plin.*
Gatuone. *Afr.*
Crepis. *Dalech.*
Creſpinulus. *Cæſalp.*
Creſpis. *Cæſalp.*
Terra crepola. *Cæſalp.*
Laiteron. Gall.
Terre crépe. Gall.
Ierakopodion. *Diosk.* V. *Luchnis.*
IERIKONTIS. *Camer.* 422
Roſa hierichunta. *C. B.*
Roſa ierico. *C. B.*
Anaſtatica. *Lin.*
Roſe de Jerico. Gall.
Ieromurton. *Diosk.* V. *Ruſcus.*
Ieron. *Teofr.* V. *Narkiſſos.*
Ierva mora. *Walt.* V. *Boſea.*
Ieske. *Afr.* V. *Geranion.*
Ieuſe. Gall. V. *Quercus ilex.*
If. Gall. V. *Taxus.*
Ifuon. *Teofr.* V. *Aſſodelus.*
Igniaria. *Cæſ.* V. *Agarikon.*
Iibe. *Bram.* V. *Adamaram.*
Ilata. *Lur.* V. *Poutaletsje.*
Ilatrum. *Cæſ.* V. *Alaternus.*
Ilex. *Virg.* V. *Quercus.*
Ilex. *Lin.* V. *Aquiſolium.*
ILLA. *Zeil.* 416
Tomex. *Lin.*
Illecebra. *Dod.* V. *Anakampſeros.*
Illecebrum. *Lin.* V. *Paronuchia.*

Illecebrum. *Loeſl.* V. *Loeſlingia.*
hILLIA. *Jaq.* Page 510
Illicium. *Lin.* V. *Skimmi.*
ILMU. *Feuillé.* 497
Siſyrinchium. *Column.*
Bulbocodium. *Tour.*
Impatiens. *Dod.* V. *Balſamina.*
Imperatoire. Gall. V. *Imperatoria.*
IMPERATORIA. *Matth. Tour. t.* 168. 100
Oſtruthium. *Gal.*
Struthium. *Cord.*
Magiſtrantia. *Camer.*
Rena herba. *Ital.*
Imperatoire. Gall.
IMPERIALIS. *Tour.* 48
Corona imperialis. *Tour. t.* 197. 198.
Lilio fritillaria. *Boerh.*
Fritillaria. *Lin.*
Impériale. Gall.
Inhame. *Petiv.* V. *Dioskorea.*
Inanoentaria. *Rom.* V. *Uoſkuamos.*
Incenſaria. *Cæſ.* V. *Amellus.*
Indicum. *Quor.* V. *Indigo.*
INDIGO. *Amer.* 326
Indicum. *Quorumd.*
Ameri. *Malab.*
Nil. *Arab.*
Anil. *Indor.*
Gali. *Indor.*
Erget *Indor.*
Ngangè. *Seneg.*
Indigo fera. *Lin.*
Irgu. *Marg.* V. *Akakia.*
hIngheda. *Zeil.* V. *Lobelia.*
Inguinalis. *Rom.* V. *Obcliſcoteka Aſteriſcus.*
Inguru. *Zeil.* V. *Zingiber.*
Iniame. Gall. V. *Dioskorea.*
Inimboi. *Braſ.* V. *Bonduk.*
Inophyllum. *Rumph.* V. *Kalaba.*
Inſchi. *Mal.* V. *Zingiber.*
Intybus. *Lat.* V. *Kikorion.*
Inturis. *Teofr.* V. *Capparis.*
Inula. *Geſn. Lin.* V. *Elenion.*
Ion. *Teofr.* V. *Viola.*
Iondraba. *Column.* V. *Tlaſpidion.*
IONTLASPI. *Tour.* 423
Clypeola. *Lin.*
Ipomoea. *Lin.* V. *Convolvulus.*
Ipparifon. *Diosk.* V. *Verbena.*
Ippion. *Diosk.* V. *Ippoſae.*
Ippokaſtanon. *Græc.* V. *hIppocaſtanon.*
hIPPOCASTANON. *Tour.* 383
Ippokaſtanon. *Græk.*
Pavia. *Boerh.*
Æſculus. *Lin.*
Eſculus. *Lin.*
Maronier d'Inde. Gall.
hIppocratea. *Lin.* V. *Koa.*
Ippokrepis. *Græc.* V. *hIppokrepis.*
hIPPOKREPIS. *Lin.* 328
Ferrum equinum. *Lob.*
Sferra cavallo. *Ital.*
Lunaria. *Cæſalp.*
Fer à cheval. Gall.
Ippofae. *Græc.* V. *hIppophae.*
hIPPOPHAE. *Lat.* 80
Ippofae. *Diosk.*
Ippofanes. *Diosk.*
Ippofues. *Diosk.*
Ippion. *Diosk.*
Echinion. *Diosk.*
Rhamnoides. *Tour. t.* 481.
Ippofaiſton. *Diosk.* V. *Kali.*
Ippogloſſon *Diosk.* V. *Ruſcus.*
Ippomane. *Cratei.* V. *Stramonion.*
Ippomanes. *Teofr.* V. *Titumalos.*
Ippomane. *Lin.* V. *Mançanilla.*
Ippomaratron. *Diosk.* V. *Faniculum.*
Ippoſelinon. *Smurnion.*
Ippouris. *Diosk. Seſeon.*
hIppuris. *Lin. Peukè.*
hIppuris. *Dill.*
Ipréau. Gall. V. *alba.*
Ypréau. Gall. V. *alba.*
hIpréau. Gall. V. *alba.*
Iranè. *Diosk.* V.
hIrci barbula. *Gr. gopogon.*
hIrciſpina. *Gr. gakanta.*
Ire. *Diosk.* V.
hIREA. *Jaq.*
IRESINE. *Brown.*
Amaranthus.
Iringum. *Cæſ. gion.*
Irio. *Rom.* V. *E*
Irion. *Rom.* V.
Irion. *Brown.* *gea.*
IRIPA. *Malab.*
Namnam. *Va*
Cynomorium.
Lammuta. *Ra*
Cynometra.
IRIS. *Ipp. Tom* 188. *Mor. ſ.* *t.* 6. *f.* 6. 14.
Efemeron *Di*
Kataiton. *Du*
Taumaſtos. *I*
Telpide. *Dio*
Urania. *Dios*
Marica. *Rom.*
Oppertitos. *R*
Nar. *Ægyp.*
Naron. *Nica*
Conſecratix.
Flambe. Gall
Iris de Perſe. *molerra.*
Iris gigot. Gall.
Iſiola. *Brown.*
hIRTELLA. *Lin.*

RU

ia. *Lob.* V. *Che-*
yp. V. *Ellebo-*
sk. V. *Dracun-*
iosk. 423
Diosk.
iosk.
Magis.
Plin.
tal.
Linſc.
all.
Gall.
Græc. V. *Pani-*
Plin. V. *Pani-*
Lin. V. *Schoi-*
r. V. *Ficus.*
sk. V. *Echino-*
sk. V. *Conuſa.*
eſ. V. *Kali.*
inſ. 501
raſus. *C. B.*
8. 9. *Lin. Sp.*
n. V. *Dantia.*
in. 469
. *Raj.*
i. *Dill.*
um. *Dill.*
. *Diosk.* 460
Gal.
Matth.
ſalp.
Caſalp.
in. V. *Olſa.*
lab. 382
. *Pluk.*
. V. *Groſſula-*
l. V. *Uſſopos.*
. V. *Fenugre-*
V. *Salix.*
. *Diconangia.*
. *Diosk.* V.

ITS

Itsjo. *Jap.* V. *Ginkgo.*
Ituterion. *Diosk.* V. *hEdera.*
Iva. *Cæſ.* V. *Bugula Chamaipitus.*
Iva. *Lin.* V. *Denira.*
Yuka. *C. B.* V. *Iuka.*
IUKA. *Lob. Barrel. ic.* 1194. *Dill. Elt. t.* 323. 324.
Aloe. *Pluk. t.* 256. *f.* 4.
Ivraie. Gall. V. *Lolium.*

L

LABEO. *Rom.* V. *Marrubium.*
LABLAB. *Ægyp.* 325
Leplab. *Cluſ.*
Mandatia. *Braſil.*
Dolichos. 1. *Lin. Sp.* 725.
Labo. *Rumph.* V. *Pepo.*
Labrum veneris. *Rom.* V. *Dipſacus.*
Labruſca. *Lat.* V. *Vitis.*
Laburnum. *Gal.* V. *Kutiſos.*
Lac gallinæ. *Cæſ.* V. *Ornitogalon.*
LACHNÆA. *Lin.* 285
Thymelea. *Pluk.*
Lachrymajob. *Cluſ.* V. *Coix.*
Lachrymaria. *hEiſt.* V. *Coix.*
Lacinia. *hErmol.* V. *Manina.*
Lac mariæ. *Cæſ.* V. *Silubon.*
Lactago. *Rom.* V. *Ruſcus.*
Lactaria. *Rom.* V. *Titymalos.*
Lactariola. *Rom.* V. *Titymalos.*
LACTUCA. *Tour. t.* 267. *Mor. ſ.* 7. *t.* 2. *f.* 2. 16. 17. 512
Tridax. *Teofr.*
Tridakine. *Teofr.*
Eunouchion. *Teofr.*
Embroſi. *Ægyp.*
Ferumbros. *Zoroaſt.*
Sopragine. *Ital.*

LAC

Kio. *Jap.*
Laitue. Gall.
Laculla. *Rom.* V. *Filix.*
Ladanum. *Plin.* V. *Ciſtus.*
LAELIA. *Adanſ.* Page 425
Crambe. *Tour.*
Bunias. 3. *Lin. Sp.*
LAETIA. *Loeſl.* 442
Guidonia. *Brown.* ex *Lin.* ſed perperàm.
Lagerſtromia. *Lin.* V. *Tsjinkin.*
LAGETTO. *Sloan.* 510
Bois à dentelle. Gall.
Laginon. *Celt.* V. *Veratron.*
Lagochumeni. *Græc.* V. *Lagoecia.*
Lagochumitia. *Cret.* V. *Sparganoforos.*
LAGOECIA. *Lin.* 102
Lagoikia. *Græcor. Recent.*
Lagochumeni. *Græcor. Recent.*
Cuminoides. *Tour. t.* 155.
Chemnizia. *hEiſt.*
Lagopuron. *Diosk.* V. *Trifolium.*
Lagopus. *Diosk.* V. *Trifolium.*
LAGURUS. *Lin.* 32.
Gramen. *Scheuz.* 58.
Laiteron. Gall. V. *Itrakion Sonchus.*
Laitue. Gall. V. *Lactuka.*
Lamiaſtrum. *hEiſt.* V. *Galeobdolon.*
LAMIUM. *Plin.* 190.
hEraclea. *Tab.*
Papia. *Mich.*
Orvala. *Lin.*
Lammuta. *Rumph.* V. *Iripa.*
Lampas. *Diosk.* V. *Luchnis.*
LAMPSANA. *Diosk. Tour. t.* 272. 512
Chruſolachanon. *Diosk.*
Chryſolachanum. *Plin.*
Papillaris. *Lob.*
Ragadiolus. *Cæſ. Tour. t.* 272.

LAN

Ragaggiolo. *Ital.*
Leontodontoides. *Mich. t.* 28.
Lapſana. *Lin.*
Lampſane. Gall.
LANARIA. *Ital.* Page 255
Strouthion. *Diosk.*
Katarſis. *Diosk.*
Kerda. *Diosk.*
Chamairiton. *Diosk.*
Strouthokamelon. *Diosk.*
Challiruton. *Mag.*
Oino. *Ægyp.*
Kondiſi. *Arab.*
Suris. *Afr.*
Lanat. *Afr.* V. *Caprifolium Periklumenon.*
Lanceola. *Caſ.* V. *Plantago.*
LANCISIA. *Pont.* 126
Anantrocychus. *Dill.*
Cotula. 2. *Lin. Sp.*
Lande. Gall. V. *Ulex.*
Langue de cerf. Gall. V. *Scolopendrion.*
Langue de chien. Gall. V. *Kunogloſſon.*
Lani. *Rumph.* V. *Komakon.*
Lanifera. *Plin.* V. *Goſſypion.*
Lantana. *Geſn.* V. *Viburnum.*
Lantana. *Lin.* V. *Camara.*
Laonoton. *Afr.* V. *Tamus.*
Laouberde. *Diosk.* V. *Sion.*
LAPATON. *Diosk.* 277
Oxulapaton. *Diosk.*
Brettanikè. *Diosk.*
Britannica. *Plin.*
Vibones. *Plin.*
Lapathum. *Plin.*
Acetoſa. *Plin.*
Rumex. *Plin.*
Oſeille. Gall.
Patience. Gall.
LAPPA. *Rom.* 216
Perſonacia. *Rom.*
Arction. *Diosk.*
Arkeion. *Diosk.*
Proſopis. *Diosk.*
Perſonata. *Cæſalp.*

LAP

Perſolata. *Cæſalp.*
Bardana. *C. B.*
Bardane. Gall.
Lappa canaria. *Plin.* V. *Agrimonia.*
Lappago. *Caſ.* V. *Aparine.*
Lappula. *Pluk.* V. *Trimſetta.*
Lapſana. *Lin.* V. *Lampſane.*
LARIX. *Plin.* 480
Cedrus ſuria. *Teofr.*
Meléſe. Gall.
Cedre de Siria. Gall.
Larme de Job. Gall. V. *Coix.*
Laſer. *Lat.* V. *Laſerpitium.*
LASERPITION. *Diosk. Tour. t.* 172. *Mor. ſ.* 9. *t.* 19. *f.* 9. *Pluk. t.* 198. *f.* 4. 97
Silfion. *Teofr.*
Libanotis. *Teofr.*
Sagapenon. *Teofr.*
Stefion. *Teofr.*
Gala. *Teofr.*
Maſpeton. *Teofr.*
Magudaris. *Teofr.*
Serapinum. *Offic.*
Sacopenum. *Plin.*
Laſer. *Plin.*
Aſſa fœtida. *Offic. Kempf.* 536.
Bupleurum. *Burm. Afr. t* 71. *f.* 1.
Cicutaria. *Tour. t.* 171.
LASIANTUS. *Lin.* 398
Hypericum. 3. Laſianthus. *Lin.*
Alcea. *Pluk.*
Kampelia. *Quorumd.*
LASS. *Seneg.* 490
Abutilon. *Plum.*
Laſſa. *Bram.* V. *Nialel.*
Lathræa. *Lin.* V. *Clandeſtina.*
Laturis. *Diosk.* V. *Tithymalos.*
Lathyroides. *Amm.* V. *Orobus.*
Latiros. *Teofr.* V. *Lathyrus.*

LA

LATYRUS. *La*
Latuces. *Teofr*
Arachidna. *T*
Aracinis. *Teof*
Arachos. *Teof*
Arachum. *Te*
Arachus. *Teof*
Ervilium. *Caſ*
Rubilium. *Caſ*
Geſſe. Gall.
Lavandou. *Sin.* *na.*
LAVANDULA.
Lavanda. *Caſ*
Lavande. Gall
LAVATERA. *T*
Anadendrum
Althæa olbia.
Laver. *Rom.* V.
LAUGIERA. *Ja*
LAURENTIA.
Trachelium.
Matta cavallo
Lobelia. 15. *L*
Laurentina. *Caſ.*
Laureola. *Rose-laia.*
Laurier. Gall.
Laurier ceriſe. *raſos Padus.*
Laurier roſe. G *rion.*
Laurier tin. G *burnum Tinus.*
LAURUS. *Gal*
Daſne. *Teof*
Daphne. *La*
Corydale. *C*
Laurier. Ga
Kaſia. *Diosk*
Kinnamomo
Cinnamomu
Canella. *Off*
Xylocinnam
Canelier. G
Malabatrum
Tamalapatr
Folium indu
Camphora.
Voiritelle g
Multax. *Pli*

AU

. Gall.
Monard.
Braſil.
Comm.
Offic.
Coſt.
l.
Gall.
Gall.
uis. Gall.
ndrina. Diosk.
s.
ndrina. Matth.
ria.
s. J. B. V. *Vinus.*
Lin. V. *Alkanna.*
. V. *Ulva.*
Lin. Page 257
. *Raj.*
Gronov.
sk. V. *Monbin.*
ob. V. *Klinopo-*
im. Caſ. V. *Acer*
os.
Loeſl. V. *Ber-*
toſr. V. *Piſum.*
V. *Ciſtus.*
Plin. V. *Ciſtus.*
sk. V. *Ciſtus.*
ich. V. *Dulia.*
Teoſr. Juſſ. Act.
49. t. 15. 21
iſtris. Mor. ſ. 15.
5.
. *Lin.*
s. V. *Lenticula.*
yp. V. *Elenion.*
331
ppokr.
pokr.
at.
s. Lin. Sp. 738.
. Gall.
tal. V. *Viburs.*
ARIA. *Geſn.*
208
Malab.
ria. Lin.

LEN

LENTICULA. *Lat.* Page 471
Fakos. *Diosk.*
Epipteron. *Diosk.*
Ikeos. *Diosk.*
Migdonon. *Diosk.*
Bipteralis. *Rom.*
Hydrophace. *Buxb.*
Lemna. *Lin.*
Lentille d'eau. Gall.
Lentille. Gall. V. *Lens.*
Lentille d'eau. Gall. V. *Lenticula.*
Lentiskos. *Diosk.* V. *Piſtakia.*
Lentiskus. *Lat.* V. *Piſtakia.*
Lentiſque. Gall. V. *Piſtakia.*
Leontikè. *Diosk.* V. *Kakalia.*
Leontice. *Lin.* V. *Leontopetalon.*
Leontion. *Diosk.* V. *Leontopetalon.*
Leontocharon. *Diosk.* V. *Teukrion Polion.*
LEONTODON. 1. *Lin. Sp.* 112
Taraxakon. *Lat. Dod.*
Dens leonis. *Tour. t.* 266.
Dent de lion. Gall.
Piſſenlit. Gall.
Leontodontoides. *Mich.* V. *Lampſana.*
LEONTOPETALON. *Diosk.* 433
Arkoftalmon. *Diosk.*
Chruſogonon *Diosk.*
Chruſoſpermon. *Diosk.*
Daſpis. *Diosk.*
Doris. *Diosk.*
Doricteris. *Diosk.*
Torubetron. *Diosk.*
Leukeoron. *Diosk.*
Leontion. *Diosk.*
Pardalis. *Diosk.*
Rapeion. *Diosk.*
Arilaria. *Rom.*
Leontice. *Lin.*
Leontopodion. *Dipsk.* V. *Alchimilla.*

LEO

Leontoſtomon. *Geſn.* V. *Aquilegia.*
LEONURUS. *Tour.* Page 192
Stachys. *Mor.*
Cardiaca. *Herm.*
Phlomis. *Lin.*
Queue de lion. Gall.
Lepia. *Hill.* V. *Zinnia.*
Lepidion. *Diosk.* V. *Naſturtium.*
Lepidium. *Plin.* V. *Naſturtium.*
Lepidocarpodendron. *Boerh.* V. *Lepidocarpus.*
LEPIDOCARPUS. 2
Hypophyllocarpodendron. *Boerh.*
Leucadendron. *Pluk.*
Cinaroides. *Petiv.*
Scolymocephalus. *Herm.*
Lepiota. *Brown.* V. *Polyporus.*
Leplab. *Cluſ.* V. *Leblab.*
Leporaria. *Gal.* V. *Trifolium Lagopus.*
Leptokaruon. *Diosk.* V. *Corylus.*
LEPTOSTACHYA. *Mitch.* 201
Verbena. *Gron.*
Phryma. *Lin.*
Lerchea. *Lin.* V. *Dondia.*
LERIA. *Adanſ.* 190
Marrubiaſtrum. *Tour.*
Sideritis. *Column.*
Leukakanta. *Diosk.* V. *Echinopus.*
Leucadendron. *Pluk.* V. *Lepidokarpos.*
Leukantemon. *Diosk.* V. *Leucauthemon.*
LEUCANTHEMON. *Lat. Walt. Hort. t.* 24. 127
Bellidioides. *Vaill.*
Leukantemon. *Diosk.*
Chalkantemon. *Diosk.*
Chalkanton. *Diosk.*
Chalkas. *Diosk.*
Chalkitis. *Diosk.*
Chruſantemon. *Diosk.*

TABLE

LEX

LIA

Liane à queue. Cal. V. Liane.

Liane à queue. Cal. V. Liane.

Liane à rampe. Cal. V. Vigne.

Liane à feuilles. Cal. V. Liane.

Liane à vrille de serpent. Cal. V. Liane.

Liane rouge. Cal. V. Liane.

Liane Ebène. V. Ebénier.

Liane Ebène. V. Ebénier.

Liane Jaune. V. Jasmin jaune.

Liane Ebène. V. Ebénier.

Liane Amer. V. Sapindier.

LIBER Pater. 7
Arbor Diana.
Arbor Lac.
Pastinaca Erithæ.
Bacchi virga. Mor. f. 14.

LIG

Planerymnos. Cæs.
Levisticum. Cal.
Serpentaria. Cal.
Lapacium, Lat. Vi
glacia.
LIGUSTRUM. Pin.

Troène. Cal.
LILAC. Mer.
Lilas. Dod.
Syringa. Cæs. Lob.
L. Luc. Cal.
Lilas de mer. Cal.
Mahot.
Liliago. Cæs. V. Lunaria.
Lilienthon. Cor. V. Lunaria.
Lilipilirum. Tour. V. Lis jaune.
Lilio asfodelo. Tau. Encrisalis.
Lilio fritillaria. Bock. Imperialis.
Lilio narcisso. Tau. Amaryllis.

IM

Burm. Lin. V.
. *Sigesb.* V.
Z. Stok. V. *Clay-*
UKE. *Cordi.* 80
s. Lin.
a. Dill.
eau. Gall.
n. Tour. V. *Sa-*
n. Lin. V. *Epi-*
ilen. V. *Citrus.*
Gall. V. *Citrus.*
um. *hEiſt.* V. *Li-*
N. *Dioſ.* 285
uta. *Dioſ.*
ifullon. *Dioſ.*
s. *Dioſ.*
on. *Dioſ.*
m. *Lat.*
Dac.
. *Syr.*
ſtrum. *hEiſt.*
Lin.
ſept tiges. Gall.
. *Lat.* V. *Limo-*
LA. *Lin.* 210
nella. *C. B.*
V. *Linum.*
ISTIS. *Tab.*
. 7. *f.* 4. 41
laguros. *C. B.*
. *Mor. ſ.* 8. *t.* 9.
luk. t. 299. *f.* 4.
m. *Lin.*
a. *hEiſt.*
. *Trag.* 213
aria. *Plin.*
Lob.
Lin.
. Gall.
l. Rumf. 319
. *Rumf.*
l. Comm.
pus. *Lin.*
rmum. *Jaq.*
dich. V. *Nyſtok.*

LIN

LINDERA. *Adanſ.* 499
Myrrhis *Tour.*
Lingua cervina. *Offic.* V. *Scolopendrion.*
LINNÆA. *Gron.* 157
Campanula. *Act. Upſ.*
Linokarpos. *Thal.* V. *Linon.*
Linocarpum. *Mich.* V. *Millegrana.*
Linodeſmon. *Geſn.* V. *Cuſcuta.*
Linodrus. *Diosk.* V. *Teucrion Chamaidrus.*
Linogeniſta. *Quor.* V. *Corniola.*
Linoides. *Dill.* V. *Millegrana.*
LINON. *Dioſ.* 269
Linum. *Lat.*
Zerafis. *Afr.*
Paſſerina. *Lob.*
Chamælinum. *Lob.*
Linokarpos. *Thal.*
Lin. Gall.
LINOSPARTON. *Teofr.* 34
Spartum. *Cluſ.* 220. *f.* 2.
Lygeum *Loeſl. it. t.* 2.
Linoſyris. *Geſn.* V. *Teſion.*
Linozoſtis. *Diosk.* V. *Mercurialis.*
LINSCOTIA. *Adanſ.* 269
Limeum. *Burm.*
Linternum. *Cæſ.* V. *Alaternus.*
Linum. *Lat.* V. *Linon.*
LIPPIA. *Houſt.* 198
Verbena. *C. B.*
LIQUIDAMBAR. *Monard.* 376
Okoſotl. *Mexik.*
Ambarodendron. *Recent.*
Liriodendron. *Lin.* V. *Tulipifera.*
Lirion. *Diosk.* V. *Lilium.*
Lirion. *Teofr.* V. *Narkiſſos.*
Lis. Gall. V. *Lilium.*
Lis asfodele. Gall. V. *Emerokallis.*
Liſeron. Gall. V. *Convolvulus.*

LIS

Lis S. Bruno. Gall. V. *Falangion.*
Lis S. Jaque. Gall. V. *Amarullis.*
LISTERA. *Adanſ.* Page 321
Geniſta ſpartium. *Tour.*
Geniſtella. *Trag.*
Geniſta. 6. 7. 8. *Lin. Sp.* 710.
Litchi. *Sen.* V. *Monbin.*
Litodermomyces. *Batt.* V. *Petrona.*
LITOSPERMON. *Diosk.* 178
Aigonuchon. *Diosk.*
Dioſporon. *Diosk.*
Exonuchon. *Diosk.*
Gorgopion. *Diosk.*
Tantalitis. *Diosk.*
Anchouſa. *Diosk.*
Anchuſa. *Plin.*
Litoſpermum. *Plin.*
Columba. *Plin.*
Rhexia. *Plin.*
Gonoleta. *Dac.*
Gremil. Gall.
hErbe aux perles. Gall.
Orkanette. Gall.
Livéche. Gall. V. *Liguſticum.*
LOASA. *Adanſ.* 501
Ortiga. *Feuillé.*
Lobas. *Cæſ.* V. *Sorgum.*
LOBELIA. *Plum.* 157
Bella modagam. *Malab.*
Takorota. *Bram.*
Takkada. *Zeil.*
Hingheda. *Zeil.*
Lobelia. *Lin.* V. *Laurentia.*
Lobia. *Cæſ.* V. *Faſeolus.*
Lobon. *Diosk.* V. *Lupos.*
Lobornia. *Rom.* V. *Papaver Argemone.*
Lobus. *Cæſ.* V. *Faſeolus.*
LOKANDI. *Bram.* 449
Karin-njoti. *Malab.*
Lochneria. *hEiſt.* V. *Turritis.*
Locuſta. *Riv.* V. *Polupremon.*
LOEFLINGIA. *Lin.* 271

TABLE.

Lucior. Gall.

Lucumme. Rom. V. *Dracunculus.*

Lukokranon. Diosk. V. *Glaucium.*

Lukomoron. Diosk. V. *Sonchus.*

Lukomola. Cels. V. *Lupinus.*

Lukopsion. Plin. V. *Fonticula.*

Lukotis. Teofr. V. *Lychnis.*

LYCHNIS. Lat. 254

Lychnis. Teofr.

Lychnis. Teofr.

Lychnis. Teofr.

Lychnis. Teofr.

Lychnis. Diosk.

Lychnis. Diosk.

Lychnis. Diosk.

Lychnis. Diosk.

Lychnis. Diosk.

Lychnokrokon. Diosk.

Lychnokrokon. Diosk.

Lychnos. Diosk.

Lychnos. Diosk.

Lycium. Plin. V. *Lycium.*

Lukokranon. Diosk. V. *Akonitum.*

Lukofras. Diosk. V. *Staphis.*

LYCOGALA. Med. Lat.

Mucilago. Med.

Mucor. Med.

Mucedo. Med. *f.* tol.

Embolus. Hall. n. 1. f.

Puza. Ital.

Vescia. Ital.

Vesce. Ital.

Lycomela. Hesf. V. *Lukoperſikon.*

Lycoperdaſtrum. Med. *Lukoperdon.*

Lycoperdoides. Med. *Lukoperdon.*

LUCOPERDON. Lat.

Lycoperdaikon. Med.

Lycoperdoides. Med.

Veſſe de loup. Gall.

Lukoperſikon. Graec. V. *Lycoperſicon.*

llon. *Diosk.* V.
l. *Adanſ.* Page 244
ıocarpos. *Comm.*
ıia. *Lin.*
l. *Lin.* 85
ıbaia. *Marg.* 31.
ıia. *Pluk. t.* 203.
ıb. *P. Alp.* 138
. *Mor.*
Rumph.
lica 3. *Lin. Sp.*
Græc. V. *Lu-*
Loeſl. V. *Linoſ-*
l. Brown. 146
iosk. 321
Diosk.
Diosk.
purgans. *J. B.*
. 3. *Lin. Sp.* 708.
lanſ. 492
. *Dill.*
yp. V. *Smilax.*
sk. V. *Paſtina-*
Plin. 419
:. *Geſn.*
Gall.
ıſalp. V. *Ippo-*
IA. *Mich.* 15
Dill.
ER. *Buxbaum.* 323
n. 9. *Lin. Sp.*
Plin. 323
Diosk.
Diosk.
all.
. *Riv.* V. *Trifo-*
lin. V. *Canna-*
sk. V. *Aliſma.*
all. V. *Medica.*

LYSIANTHIUS. *Brown.* Page 225
Luſimachia. *Diosk.* V. *Lyſimachia.*
LYSIMACHIA. *Plin.* 230
Lutron. *Diosk.*
Oinotera. *Diosk.*
Oenotera. *Lat.*
Lytron. *Lat.*
Nummularia. *Plin.*
Boriſſa. *Cæſalp.*
Chaſſeboſſe. Gall.
Luſtre d'eau. Gall. V. *Chara.*
Luteola. *Plin.* V. *Reſeda.*
Lutron. *Diosk.* V. *Luſimachia.*
Lythrum. *Lin.* V. *Salicaria.*
Luziola. *Cæſ.* V. *Juncoides.*
Luzula. *J. B.* V. *Juncoides.*

M

MAAGONI. *Catesb.* 343
Chimalouba. *Karib.*
Guidonia juglandis folio. *Plum.*
Svietenia. *Jaq.*
Akajou à planches. Gall.
Akajou blanc. Gall.
Arbre à canot. Gall.
Maker. *Diosk.* V. *Komakon.*
Macer. *Plin.* V. *Komakon.*
Maceron. Gall. V. *Smurnion.*
Machairolobos. *Græc.* V. *Kanavali.*
Machaironion. *Græc.* V. *Gladiolus.*
Mâche. Gall. V. *Polupremon.*
Macia. *Rom.* V. *Anagallis.*
Makinha. *Lus.* V. *Nialel.*
Macir. *Plin.* V. *Komakon.*
Macis. *Offic.* V. *Komakon.*
Makre. Gall. V. *Trapa.*

MAKROKNEMON. *Brown.* 225
Madonia. *Teofr.* V. *Numfaia.*
Magellana. *C. B.* V. *Vinterana.*
Magiſtrantia. *Cam.* V. *Imperatoria.*
MAGNOLIA. *Plum.* 364
Tulipifera. *Pluk.*
MAGOSTAN. *Garc.* 449
Mangoſtans. *Garc.*
hUſſur. *Rumph.*
Daun aſſam. *Rumph.*
Garcinia. *Lin.*
Magudaris. *Græc.* V. *Laſerpition.*
Maianthemum, *Sigesb.* V. *Convallaria.*
Mail anſchi. *Mal.* V. *Alkanna.*
MAIL ELOU. *Malab.* 200
Davirinti. *Bram.*
Karilha. *Lusit.*
Majorana. *Brunsf.* V. *Origanon.*
MAIS. *Tour. t.* 303 à 305. 39
Avati. *Braſil.*
Pagatour. *Ind.*
Zea. *Lin.*
Blé de Turquie. Gall.
Malabatron. *Diosk.* V. *Laurus.*
Malabatrum. *Offic.* V. *Laurus.*
Malakka pela. *Mal.* V. *Guiava.*
Malakka ſchembu. *Mal.* V. *Jambos.*
Malache. *Diosk.* V. *Malva.*
Malacodendron. *Mitch.* V. *Stevartia.*
MALACOIDES. *Tour.* 400
Malope. *Lin.*
Mala inſchi kua. *Mal.* V. *Curcuma.*
Malankua. *Mal.* V. *Curcuma.*
MALAPOENNA. *Malab.* 447

TABLE.

MAL

MAN

MAN

MANNOT. Thes

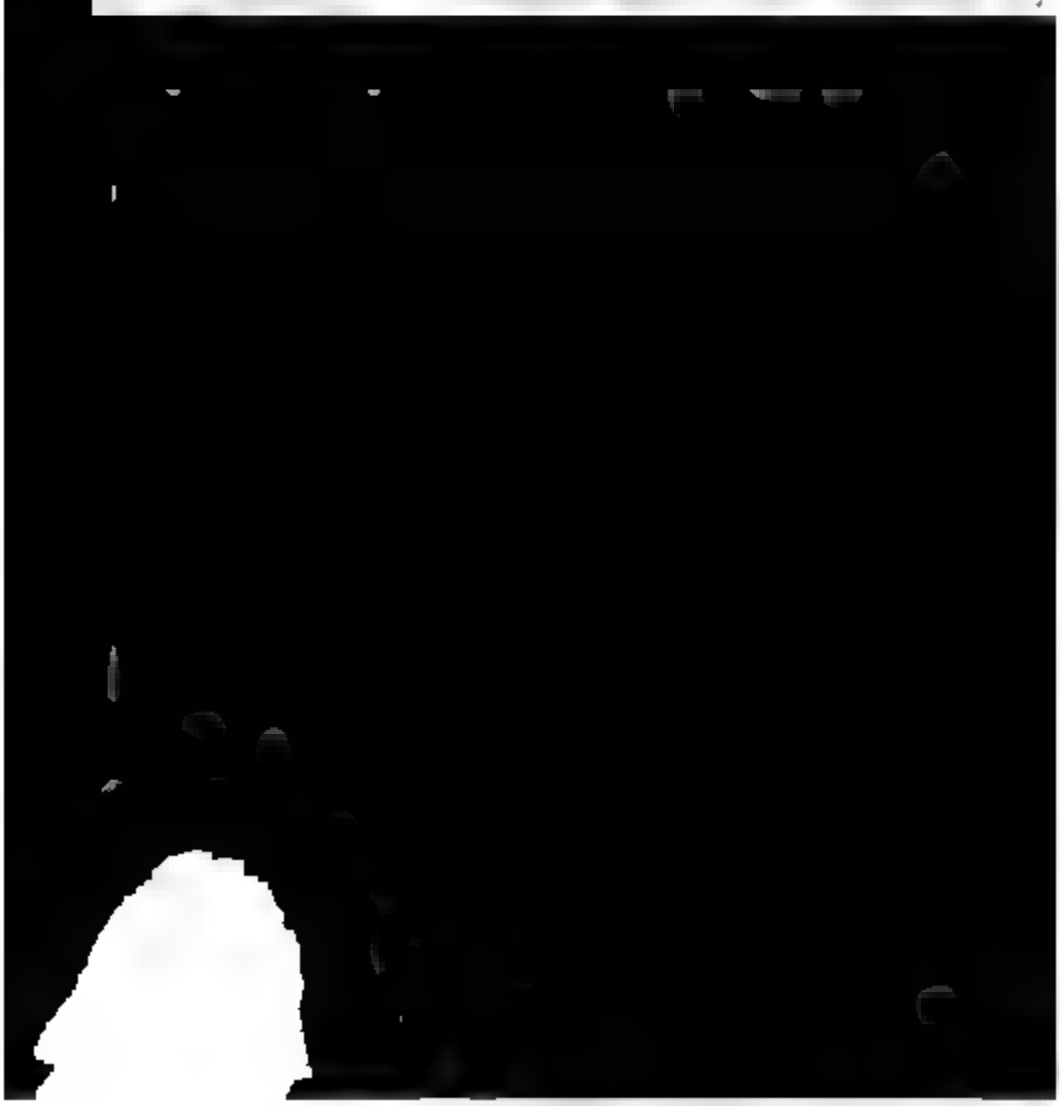

R

V. *Iris.*
all. V. *Orina.*
. V. *Scirpus.*
. V. *Origa-*
:. V. *Raponl.* V. *Ippo-*
rin. V. *Gra-*
. *Tab.* V.
. *Tour.* V. *Leria.*
l. *Brunsf.* 191
sk.
on. *Diosk.*
Diosk.
Diosk.
.
lfr.
ll.
anſ. 122
. *Pluk.*
illé. t. 37.
ıryſum. *Mor.*
. *Lin.*
Mich. 15
n. *Dill.*
a. *Lin.*
V. *Salix ea-*
danſ. 5
gus. *Vaill.*
Mich.
ıſt. V. *Seſa-*
. V. *Maſti-*
.Rumph. 226
ſfr. V. *Laſer-*
l. *Tuſa.*
V. *Piſtakia*
. V. *Piſtakia*
A. *Boerh.* 194

MAS

Marum. *Geſn.*
Sampſuchus. *C. B.*
Satureia. 4. *Lin. Sp.* 567.
Maſtorſium. *Ital.* V. *Naſturtium.*
Maſukas. *Hiſp.* V. *Siſurinchion.*
Mates. *Ind.* V. *Bonduk.*
Matricaire. Gall. V. *Matricaria.*
MATRICARIA. *Tour.* Page 127
Partenion. *Diosk.*
Chruſokalis. *Diosk.*
Melabatron. *Diosk.*
Parthenium. *Mich. t.* 29.
Tamnacum. *Plin.*
Amarago. *Cæſalp.*
Leucanthemum. *Tour.*
Matricaire. Gall.
Matriſalvia. *Cæſ.* V. *Salvia.*
Matriſylva. *Chirurg.* V. *Androſaimon.*
Matta cavallo. *Hiſp.* V. *Laurentia.*
MATTHIOLA. *Plum.* 159
Mau. *Mal.* V. *Mangas.*
Maurelle. Gall. V. *Tourneſol.*
MAUROCENA. *Lin.* 303
Caſſine. *Lin.*
Frangula. *Dillen.*
Phyllirea. *Dillen.*
Mauve. Gall. V. *Malva.*
Mauz. *Ægyp.* V. *Muſa.*
Mazza ſorda. *Ital.* V. *Tuſa.*
MEADIA. *Catesb.* 231
Dodecatheon. *Lin.*
Mekiaton. *Rom.* V. *Anagallis.*
Mekon. *Teofr.* V. *Papaver.*
Mekonion. *Teofr.* V. *Papaver.*
Medata. *Rom.* V. *Ballote.*
Medeola. 1. *Lin.* V. *Jaquinia.*
MEDEOLA. 2. *Lin. Sp.* 339. 52

MED

Lilium. *Pluk. t.* 328. *f.* 4.
Salſa. *Feuillé. t.* 4.
MEDICA. *Diosk.* Page 325
Medicago. *Tour.*
Cochleata. *Riv.*
Falcata. *Riv.*
Alfalſa. *Hiſp.*
Luſerne. Gall.
Medica tali. *Bram.* V. *Rombus.*
Medion. *Diosk.* V. *Mixdion.*
Meeru. *Braſil.* V. *Katubala.*
MEIBOMIA. *hEiſt.* 569
Hedyſarum. 15. *Lin. Sp.*
MEIERA. *Adanſ.* 257
Holoſteum. 4. *Lin. Sp.* 88.
Melabatron. *Diosk.* V. *Matricaria.*
Melampelon. *Diosk.* V. *Parietaria.*
Melancier. Gall. V. *Meſpilus.*
Melanphyllum. *Cæſ.* V. *Acanthus.*
Melangula. *Cæſ.* V. *Citrus.*
Melanorizon. *Diosk.* V. *Elleborus.*
Melanoſchœnos. *Mich.* V. *Cyperus.*
Melanpodion. *Diosk.* V. *Elleborus.*
Melanpodium. *Lin.* V. *Cargilla.*
Melampraſion. *Diosk.* V. *Ballote.*
Melanpuron. *Diosk.* V. *Melanpyron*
MELANPYRON. *Lat.* 218
Melanpuron. *Diosk.*
Krataionon. *Diosk.*
Krataiogonon. *Diosk.*
Blé noir. Gall.
Blé de vache. Gall.
Melanthemon. *Diosk.* V. *Chamæmelon.*
Melantion. *Ipp.* V. *Nigella.*

MEL

Melanthium. *Lin.* V. *Veratrum.*
Melanzana. *Ital.* V. *Solanum Melongena.*
MELASTOMA. *Burm. Zeil.* t. 72. Page 85
Acinodendron. *Plak.* t. 159. f. 1.
Muiva. *Marg.* 117.
Kadali. *H. M.* 4. t. 42.
Mèlea. *Teofr.* V. *Pyrus malus.*
Melegetta. *Offic.* V. *Pako ſeroka.*
Mélèſe. Gall. V. *Larix.*
Meleta. *Diosk.* V. *Dipſacus.*
Melfrugum. *Teofr.* V. *Melilotus.*
Melfrugum. *Plin.* V. *Panikon.*
Melia. *Teofr.* V. *Fraxinus.*
Melia. *Lin.* V. *Azedarak.*
MELIANTHUS. *Tour.* 388
Melias ſitos. *Teofr.* V. *Melilotus.*
Melica. *Ital.* V. *Sorgum.*
Melica. *Lin.* V. *Dalukon.*
MELICOCCUS. *Browne.* 341
Melifullon. *Diosk.* V. *Meliſſa.*
Melilobus. *Mich.* V. *Gleditſia.*
Melilot. Gall. V. *Melilotus.*
MELILOTUS. *Galeni.* 322
Melias ſitos. *Teofr.*
Meliſitos. *Teofr.*
Andakokka. *Serap.*
Trifolium. 1 à 6. *Lin. Sp.* 764.
Melilot. Gall.
Meline. *Diosk.* V. *Panikon.*
Melinet. Gall. V. *Cerinte.*
Melinum. *Cæſ.* V. *Salvia Sclarea.*
Meliſitos. *Teofr.* V. *Melilotus.*
MELISSA. *Plin.* 194
Apiaſtrum. *Plin.*

MEL

Melitzeia. *Diosk.*
Melittaina. *Diosk.*
Melifullon. *Diosk.*
Temele. *Diosk.*
Erutra. *Diosk.*
Otioſtron. *Diosk.*
Citrago. *Rom.*
Cedronella. *Geſn.*
Celine. *Eiſt.*
Meliſſe. Gall.
Meliſſofullon. *Teofr.* V. *Meliſſophyllon*
MELISSOPHYLLON. *Fuchſ.* 189
Meliſſofullon. *Teofr.*
Meliſſa. *Tour.*
Melittis. *Lin.*
Melittaina. *Diosk.* V. *Meliſſa.*
Melitzeia. *Diosk.* V. *Meliſſa.*
Melittis. *Lin.* V. *Meliſſofullon.*
Melligo. *Cæſ.* V. *Salvia Sclarea.*
Mellone. *Ital.* V. *Melo.*
MELO. *Brunſf.* 138
Sikus. *Teofr.*
Skutalia. *Teofr.*
Citreolus. *Cæſalp.*
Mellone. *Ital.*
Cucumis. 4. *Lin. Sp.* 1011.
Melothria. *Lin.*
Melon. Gall.
Melocactus. *Eyſt.* V. *Cereus.*
MELOCHIA. *Dill.* 389
Tſieru uren. *Malab.*
Melongena. *C. B.* V. *Solanum.*
Melopepo. *Tour.* V. *Pepo.*
Meloſmon. *Diosk.* V. *Teukrion Polion.*
Melothria. *Lin.* V *Melo.*
Melotron. *Diosk.* V. *Bruonia.*
Memekulon. *Teofr.* V. *Arbutus.*
Memecylum. *Lin.* V. *Valikaa.*
Mènantes. *Teofr.* V. *Menyanthes.*

MEN

MENDONEA.
Arti. *Bram.*
Niengala. *Z*
Methonica.
Lilium ſuper
H. 1. t. 31.
Glorioſa. *Lin*
Mandruta. *Dia*
monion.
Menion. *Diosc*
nia.
MENISPERMU
Cocculus. *Of*
Coque du Le
Menſipepe. *Ins*
ca.
MENTA. *Lo.*
Minte. *Dios*
Eduoſmos. *L*
Makto. *Dios*
Euſteralis *L*
Perxo. *Dia*
Siſumbrion.
Herba vene
Mentaſtrum
Menſipepe.
Scarzapepe.
Baume. Gal
Mente. Gal
Mente. Gall.
MENTZELIA.
MENYANTES
Menuantes.
Menantes.
Nymphoid
Akopa. *M*
Nedel amb
Meniante.
MEON. *Dio*
165.
Atamanta.
Meum. *La*
Daucus cre
Meouda. *Sy*
nion.
Meraviglia.
ton.
MERCURIA
Arrenog
Telugonon

ER

Diosk.
Diosk.
Diosk.
Diosk.
Egyp.
Gall.
m. hEist. V.
Diosk. V. Klu-
Trew. Page 497
Miller.
V. After.
B. V. Bole-
Ægyp. V. Tu-
lion.
ntemum. Dill.
thron.
ON. Grec. 242
Mor.
cyanthemum.
Gall.
t. Gall.
n. Cæs. V. Ga-
Riv. V. Cor-
ERUM Brown. 189
Karib.
um. Burm.
brenc. Gall.
2. 2. 6. Lin. 296
Diosk.
ta. Diosk.
Diosk.
Diosk.
Diosk.
Diosk.
Rom.
Rom.
Galeni.
Gesn.
Cæsalp.

MES

Cratægus. 3. 4. 8. 9. Lin. Sp. 476.
Neflier. Gall.
Aubepine. Gall.
Azerolier. Gall.
Melancier. Gall.
Amelancier. Gall.
Messericomidia. Lin. V. Pittonia.
MESTERNA. Adans. 448
Gatdonia. 1. Brown.
Melia. Lin. V. Nagatampo.
Meterana. Plin. V. Castanea.
Meti. Bram. V Alkanna.
Metonica. Herm. V. Mendoni.
Metopion. Diosk. V. Galbanon.
Metoplum. Brown. V. Rhus.
Mettion. Diosk. V. Rufus.
Metrosideros. Rumph. V. Nani.
Mezereon. Trag. V. Tumelaia.
Mianson. Gall. V. Bulbokastanon.
MIBORA. Adans. 495
Agrostis. Lin.
MIKAMBE. Angol. 407
Mosambe. Guin.
Sinapistrum. Tour.
Cleome. Lin.
Miccia. Cæs. V. Tumelaia.
MICHELIA. Hoost. 101
Michelia. Amm. V. Gmelina.
Michelia. Lin. V. Champaka.
Mikie. Ægyp. V. Anagallis.
Microcos. Lin. V. Safali.
Microleuco Nymphæa. Boerh. V. Udrocharis.
Micropus. Lin V. Gnafalodes.
Midi. Zeil. V. Cornutia.
Migdonon. Diosk, V. Lentiscla.

MIL

Milax. Diosk. V. Klumenon.
Miliaria. Plin. V. Panikon.
MILIUM. Plin. Tour. t. 298. Page 54
Palpalon. Ippokr.
Kenchros. Teofr.
Cenchrus. Lat.
Millet. Gall.
MILLEFOLIUM Plin. 128
Achillea. Diosk.
Ageratum Diosk
Chrysocoma. Diosk.
Myriomorphon Diosk.
Stratiotikon Diosk.
Ptarmika Diosk.
Acrocephalos Afr.
Eupatorium. Mesues.
Millefeuille. Gall.
hErbe a eternuer Gall.
Eupatoire de mésué. Gall.
MILLEGRANA. Lob. 169
Radiola. Roy
Linoides Dill.
Chamællinum. Vaill.
Linokarpon. Mich.
Linum 18. Lin. Sp 181.
Millepertuis. Gall. V. Uperikon.
MILLERIA. Mart. 151
Contrayerva. Feuillé.
Millet. Gall. V. Milium.
Milos. Teofr. V. Taxus.
Mirabella Ital. V. Galeobdolon.
MIMOSA. Dalech. Lin. Sp. 518. N°. 11. 13. 14. 519
Aischunomene. Grec.
Aschynomene. Plin.
Akua. Clus
herba pudica. Dalech.
Kaco Marg.
Juke i. Marg.
Sensitive Gall.
Mimulus. Plin. 211
Nummulus Plin.
Cerfia Galli. Riv.
Rhinanthus. Plin.
Mimulus. Lin. V. Monnieria.

MIM

Mimuſops. *Lin.* V. *Elengi.*
Mina. *Diosk.* V. *Konuza.*
Minari. *Mal.* V. *Pongam.*
Mindi. *Zeil.* V. *Cornutia.*
MINDION. *Rhazia.* Page 134
Medion. *Diosk.*
Campanula. *Pluk.* t. 276. f. 1.
Viola mariana *C. B.*
Minercium. *Rom.* V. *Alchimilla.*
Minon. *Diosk.* V. *Solanum mandragora.*
MINUARTIA. *Loeſl.* 269
Miolene. Gall. V. *Gale.*
Mirabilis. *Lin.* V. *Jalapa.*
Miraſole. *Ital.* V. *Ricinus.*
MIRMAU. *Offic. Sileſ.* 491
Selago. *Dillen.*
Selaginoides. *Dillen.*
Mirre. Gall. V. *Juniperus.*
Mirte. Gall. V. *Murtos.*
Mirtile. Gall. V. *Vaccinium.*
MISON. *Græc.* 10
Agaricum poroſum. *Mich.*
Miſopatos. *Diosk.* V. *Antirrinon.*
MITCHELLA. *Lin.* 145
Baccifera. *Petiv. Gaz.* t. 1. f. 13.
Syringa. *Pluk.* t. 444. f. 2.
Lonicera. *Gron.*
Chamædaphne. *Mitch.*
MITELLA. *Tour.* 244
Cortuſa. *Vallot.*
Tiarella. *Lin*
MITINA. *Adanſ.* 116
Acantoides. *Col. Ecp.* t. t. 27. f. 2.
Carlina. 2. *Lin.*
Mitra. *Houſt.* V. *Mungos.*
Mitreola. *Lin.* V. *Mungos.*
MITRIDATION. *Cratei. Diosk.* 48
Dens canis. *Dod. Tour.* t. 202.

MNA

Dentali. *Cluſ.*
Erythronium. *Lin.*
Mnalion. *Teofr.* V. *Kuperos.*
Mneſiteon. *Diosk.* V. *Leukanthemon Buſtalmon.*
MNION. *Teofr.* Page 493
Mochi. *Ital.* V. *Vicia.*
MOKOF. *Kempf.* 501
Modera kanni. *Mal.* V. *Ugonia.*
Moella. *Bram.* V. *Maullava.*
Moemoe. *Bram.* V. *Katou Kaleſiam.*
MOEHRINGIA. *Lin.* 257
Alſine. *Moriſ.*
MOGORI. *Bram.* 223
Nellu mulla. *Malab.*
Nyctanthes. *Lin.*
MOLDAVICA. *Tour.* 199
Pſeudomeliſſa. *Riv.*
Dracocephalon. *Lin.*
Moline. Gall. V. *Verbaſcum.*
MOLLE. *Cluſ.* 341
Muelle. *Frac.*
Mulli. *Garcil.*
Mollis. *Caſt.*
Aroeira. *Braſil.*
Piperodendron. *hEiſt.*
Schinus. *Lin.*
Poivrier d'Eſpagne. Gall.
Mollugo. *Plin.* V. *Aparine.*
Mollugo. *Lin.* V. *Anthillis & Farnakeon.*
MOLUCCA. *Dod.* 191
Umbilicaris. *Amm.*
Moluccella. *Lin.*
Moluccella. *Lin.* V. *Molucca.*
Molu. *Teofr.* V. *Allium.*
Moly. *Lat.* V. *Allium.*
Molubdaina. *Ippokr.* V. *Plumbago.*
MOMORDICA. *Caſt.* 138
Charantia. *Dod.*
Pandipavel. *H. M.* 8. t. 9.
Pavel. *H. M.* 8. t. 10.
Caranza. *Cæſalp.*
Pome de merveille. Gall.

MO

MONARDA. *L*
Clinopodium.
Origanum. *C*
MONAVIA. *A*
Digitalis. *Mo*
Mimulus. *Lin*
MONBIN. *Plum*
Myrobalanus *Sloan.*
Litchi. *Sin.*
Lechius. *Linl*
Simaruba. *Pa*
Sob. *Seneg.*
Spondias. *Lin.*
MONKA. *Adanſ.*
Oleum. *Bau*
MONDO. *Japo*
Biakf mondo.
Jamaſuge. *Ja*
Rjunofuge. *Ja*
Siogeiſuge. *Ja*
Sogei. *Japon.*
MONIERA. *Br*
MONILIFERA.
Oſteokarpon.
Chryſanthemu
Oſteoſpermum
Monnieria. *Loeſ la.*
Monophyllum. *Unifolium.*
Monorchis. *Mo chis.*
Monoſpermalth *Valeria.*
Monotropa. *Lin pitus.*
MONSTERA.
Arum. *Plum.*
Dracontium.
Montapium. *Ge ſelinon.*
MONTIA. *Mich*
Alſineides. *Va*
Cameraria. *D*
Montia. *hOuſt.* pos.
Moracia. *hErm*
Moracilla. *hErm*
Mora herba. *Ca zella.*

MOR
...*Ital.* V. *Polu-*
...*ſuk.* V. *Morus.*
...*ſuf.* V. *Brunel-*
...*Gall.* V. *Sola-*
...*Gall.* V. *Alſi-*
...*Syr.* V. *Fabago.*
...*Gall.* V. *Boletus.*
...*Tour.* Page 152
...*ka. Vaill.*
Vaill. V. *Rojok.*
...*k. Acoſt.* 318
...*anstepſike. Diuſ.*
...*lanos. Diosk.*
...*danus Plin.*
...*gnentaria. Plin.*
...*ſch.*
Avic.
...*ſium.* 2. *Lin. Sp.*
...*IA. Plum.* 408
...*RPUS. Ruppii.* 261
...*. C. B.*
...*odio morus.*
Lin.
...*diable.* Gall. V. *ſuccifa.*
...*boli. Cam.* V. *ſuccifa.*
...*allinm. Caſ.* V.
...*m. Dod.* V. *Udro-*
...*n.* Gall. V. *Tan-*
...*Brunſf.* 377
Diosk.
...*ica. Diosk.*
Braſil.
...*ylon. Pluk.*
Caſ.
...*no. Ital.*
Gall.
...*Guia.* V. *Mi-*
...*ELA. Cordi.* 243
...*llina. C. B.*

MOS
Moſchatellina. Tour.
Adoxa. Lin.
Moſcharia. *hEiſt.* V. *Raponticon.*
Moſchata. *Dale.* V. *Komakon.*
Moſchokaruon. *Græc.* V. *Komakon.*
MOSINA. *Adanſ.* 272
Juncaria. *Cluſ.*
Ortega. *Loeſl.*
Motota. *Ægyp.* V. *Chelidonion.*
MOULLAVA. *Malab.* 316
Moella. *Brom.*
Favas do Rato. *Luz.*
MOURIKOU. *Malab.* 318
Gelala. *Rumph.*
Corallodendron *Tour.*
Erythrina. *Lin.*
Mourmouratarum, *Bram.* V. *Kaleſiam.*
Mouron. Gall. V. *Anagallis.*
Mouſeron. Gall. V. *Amanita.*
Moura pana. *Mal.* V. *Todda pana.*
Mouſarde. Gall. V. *Sinapi.*
Mouula. *Dac.* V. *Tumos.*
Muakanta. *Diosk.* V. *Aſparagus*
Muagron. *Diosk.* V. *Myagron.*
MYAGRON. *Lat.* 410
Muagron. *Diosk.*
Sorema. *Diosk.*
Camelina. *Dod.*
Dorella. *Caſalp.*
Mucedo. *Malp.* V. *Lukogala.*
Mukes. *Diosk.* V. *Fungus.*
MUCILAGO. *Mich.* 7
Mucor. *Mich.*
Mucor. *Mich.* V. *Mucilago.*
Mucor. *Lin.* V. *Lukogala.*
Myxos. *Aſſ.* V. *Sebeſten.*
Myxtax. *Raj.* V. *hUgonia.*
MUKUNA. *Braſil.* 315
Kakuvalli. *Malab.*

MUD
Kaitoli. *Brom.*
Stizolobium. *Brown.*
Zoophtalmus. *Brown.*
Oeil de bourique. Gall.
Pois pouilleux. Gall.
MUDA. *Adanſ.* Page 19
Tremella. *Dillen.*
Lichenoides. *Dillen.*
Mudtan. *Arab.* V. *Galbanon.*
Mutuſa. *Diosk.* V. *Buglosſon.*
Muelle. *Frac.* V. *Molle.*
Muſle de veau. Gall. V. *Antirrinon.*
Mughettus. *Ital.* V. *Convallaria.*
Mugo, *Matt.* V. *Pinus.*
MYGINDA. *Jaq.* 310
Muguet. Gall. V. *Convallaria.*
Muitis. *Diosk.* V. *Kaukalis.*
Mulva. *Braſ.* V. *Melaſtoma.*
Mulli. *Garcil.* V. *Molle.*
Mulloſa on. *Diosk.* V. *Muriofullon.*
Myloicophoron. *Pluk.* V. *Poa.*
Munchuſia. *hEiſt.* V. *Ketmia.*
MUNDUBI. *Braſil.* 313
Arachidna. *Plum.*
Arachidnoides. *Niſſ.*
Arachus. *Lin.*
Gerié. *Seneg.*
Piſtache de terre. Gall.
Mundui guaku. *Braſ.* V. *Kurkas.*
MUNGOS. *Perſ.* 215
Mitra. *Houſt.*
Mitreola. *Lin.*
Ophiorhiza *Lin.*
MUNTINGIA. *Plum.* 382
Mallam toddali. *Mal.*
Kalaburu *Pluk.*
Arbre de ſoie. Gall.
Bois d'orme Gall.
Muoktonon. *Diosk.* V. *Akoniton.*
Muon. *Græc.* V. *Aſparagus.*

MUO

Muoſotis. *Diosk.* V. *Bugloſſon.*
Myoſotis. *Tour.* V. *Cenſunculus.*
Muoſouros *Grec.* V. *Myoſuros.*
MYOSURUS. *Galeni.* Page 459
Cauda muris. *Dod.*
Queuë de ſouris. Gall.
Murakamon. *Diosk.* V. *Erungion.*
MURALTA. *Adanſ.* 460
Clematis. 6. *Lin. Sp.*
Muraria. *Rom.* V. *Viola.*
Murika *Teofr.* V. *Tamarix.*
Myrica. *Lin.* V. *Gale.*
Murier. Gall. V. *Morus.*
Muriofullon. *Diosk.* V. *Myriophyllon.*
MYRIOPHYLLON. *Lat.* 471
Muriofullon. *Diosk.*
Mulloſulſon. *Diosk.*
Bělioukandas. *Celt.*
Pentapteropbyllum. *Dill.*
Volant d'eau. Gall.
Muriomorſon. *Diosk.* V. *Milleſolium.*
Myriſtica. *Lin.* V. *Komakon.*
Murobalanos. *Diosk.* V. *Moringa.*
Myrobalanus. *Plin.* V. *Moringa.*
Myrobalanus Bellirica. *Brein.* V. *Panel.*
Myrobalanus citrina. *Sloan.* V. *Monbin.*
Myrobalanus citrina. *Offic.* V. *Panel.*
Myrobalanus chebulæ. *Offic* V. *Panel.*
Myrobalanus indica. *Offic.* V. *Panel.*
Myrobatindum. *Vaill.* V. *Kamara.*
Myroſpermum. *Jaq.* V. *Lingoum.*
Myrrha. *Plin.* ? V. *Juniperus.*

MUR

Murrine. *Teofr.* V. *Murtos.*
Murris. *Diosk.* V. *Myrrhis.*
MYRRHIS. *Lat. Tour. t.* 166. Page 96
Murris. *Diosk.*
Konila. *Diosk.*
Smyrrhiza. *Plin.*
Odorata. *Riv.*
Cerfeuil muské. Gall.
Myrrhoides. *hEiſt.* V. *Chærophyllon.*
Murſine. *Grec.* V. *Murtos.*
Myrſine. *Lin.* V. *Ageria.*
Murſineon. *Grec.* V. *Faniculum.*
Murſinites. *Diosk.* V. *Titumalos.*
Myrſinites. *Lat.* V. *Titumalos.*
Murtakia. *Lat.* V. *Titumalos.*
Murtakanta. *Diosk.* V. *Ruſcus.*
Murtaria. *Diosk.* V. *Murtos.*
Murtia. *Plin.* V. *Murtos.*
Murtites. *Diosk.* V. *Murtos.*
Myrtociſtus. *Pen.* V. *Aſcyron.*
Myrtoides. *Lin.* V. *Murtos.*
Murtopetalon. *Diosk.* V. *Polygonon.*
Murtos. *Grec.* V. *Myrtus.*
MYRTUS. *Lat. Tour. t.* 209. *hErm. L. B. t.* 435. *Sloan. t.* 191. *f.* 1. 88
Murtos. *Teofr.*
Murrine. *Teofr.*
Murſine. *Teofr.*
Cluacena. *Plin.*
Conjugula. *Plin.*
Murtia. *Plin.*
Caryophyllus. *Pluk. t.* 155. *f.* 3. 4.
Myrtoides. *Lin.*
Mirte. Gall.
Bois de crabe. Gall.
Tout-épice. Gall.

MUR

Pimenta. Cal.
Canelle blanche. G
MYRSTIPHYLLUM. *Brown.*
Murukuia. *Braſ.* V. *nadilla.*
MUSA. *Serap. Lin.* 8. 1.
Bala. *H. M.* 1. 6. 14.
Keli. *Bræn.*
Mauz. *Ægyp.* P. 80.
Muz. *Mauri.*
Dudaim. *hEbr.*
Abella. *Æthiop.*
Ariena. *Plin.*
Pala. *Plin.*
Pakoera. *Marg.* 19
Pakoba. *Braſil.*
Dorta. *Lugd.*
Banana. *Ind.*
Bananier. Gall.
Muſcadier. Gall. V. *makon.*
MUSKARI. *C. B.* t. 180.
Bolbine. *Teofr.*
Bulbine. *Plin.*
Hyacintus. *Col.* E 12.
Vacies. Gall.
Lilac de terre. Gall
Muſcatellina. *C. B.* V *catella.*
Muſcofungus. *Mor.* *chen.*
Muſcoides. *Mich.* V *germania.*
Muſſænda. *Burm.* *lilla.*
Muſtax. *Plin.* V. L
Muſteron. *Diosk.* *nuſa.*
Muz. *Mauri.* V.

N

NAbka. *P. Alp.* *liurus.*
Nadagi. *Jap.* V. *non.*

MAG
Zeil. V. Naga-
MARI. Rumph. Pag 449
MPO. Bram. 444
. Zeil.
tſiampakam.
b.
Lin.
Kempf. 510
Gall. V. Fluvia-
Lin. V. Fluvialis.
Bram. V. Gajati.
U. Malab. 445
Bram.
ppella. Mal. V.
Lin. 245
. Pluk.
. Bram. V. Kara
m.
. Valent. V. Iripa.
raſ. V. Ananas.
ri. Bram. V. Mala-
RI. Rumph. 342
dioan. Rumph.
rium. Rumph.
mara. Rumph.
Thev. V. Ananas.
ROBA. Plum. 139
lea. Lin.
d ſerpens. Gall.
Rumph. 3. t. 7. 88
oſideros. Rumph.
rium. V. Malvare-
Egyp. V. Papaver.
. Lin. 398
. Corrup. V. Palia-
. Matt. V. Akoni-
Rom. V. Sinapi.
Teofr. V. Sinapi.
Teofr. V. Braſſika.
Egyp. V. Iris
Afr. V. Leukanthe-
Ioſialmon.
VEL. Zeil. 460
gene. Lin.

NAR
Natke. Diosk. V. Gentiana.
Narciſſe. Gall. V. Narkiſſos.
Narciſſo leucoium. Sverr. V. Akrokorion.
Narkiſſos. Teofr. V. Narciſſos.
NARCISSUS. Lat. Tour. t. 185. Page 57
Narkiſſos. Diosk.
Bolbokodion. Diosk.
Bolbos emetikos. Diosk.
Ieron. Diosk.
Autogenes. Diosk.
Codianum. Plin.
Codiaminum. Plin.
Pſeudo narciſſus. Cluſ.
Tazetta. Hiſp.
Narciſſe. Gall.
Trombon. Gall.
Aiaule. Gall.
Aiot. Gall.
Kokton. Gall.
Nardus. Syria & Indica. Diosk. V. Schoinanthos.
Nardus celtica. Diosk. V. Valeriana.
NARDUS. Lin. 31
Gramen. C. B. Theat. 70. Lob. ic. 84. Mor. ſ. 8. t. 13.
NARINGI. Bram. 341
Tſiettu katu nategam. Mal.
Schinus. Lin.
Naton. Nic. V. Iris.
Nattekia. Teofr. V. Ferula.
Nattekion. Teofr. V. Ferula.
Nattex. Teofr. V. Ferula.
Narthecium. Moerh. V. Abama.
Narthicoides. Thal. V. Soſeli.
NARUKILA. H. M. 11. t. 34. 54
Polo. Bram.
Sagittariæ ſimilis. Mor. ſ. 15. t. 4. f. 8.
Pontederia. Lin.

NAR
NARUM. Malab. Page 365
Karinta. Bram.
Kanaaga. Rumph.
Arnotto. Rumph.
Uvaria. Lin.
Naſitort. Gall. V. Naſturtium.
Naſſo Ital. V. Taxus.
Nastos Teofr. V. Rotang.
Naſturtioides. H. R. P. V. Karrigera.
NASTURTIUM. Plin. 422
Lepidium. Plin.
Kardamon. Teofr.
Draba. Diosk.
Semet. Egyp.
Carara. Caſalp.
Mastorſuoli. Ital.
Naſitort. Gall.
Creſſon alenois. Gall.
Paſſerage. Gall.
Natſchamoa. Mal. V. Jambos.
Natrix. Plin. V. Anonis.
Navet. Gall. V. Braſſica napus.
NAVICULARIA. hE. ſt. 188
Sideritis. Zan.
Stachys. 6. Lin. Sp. 581.
Navonae Ital. V. Braſſica napus.
NAUA. Adanſ. 31
Gramen. Barr. ic. 718.
Cenchrus ſacemoſus. Lin.
NEANTHE. Brown. 512.
Nebrion. Diosk. V. Paſtinaca.
Nè coupé. Gall. V. Stoſumaa.
Nedel ambel. Mal. V. Memuantes.
Nedum ſelleto. Mal. V. Santalum.
Neſtier. Gall. V. Meſpilus.
Negil. Arab. V. Calamagroſtis.
Negundo. Bram. V. Vitex
NELA NAREGAM. Mal 54
Nelea. Teofr. V. Tribulus.

Nelipouli. *Mal.* V. *Karambola.*
Nelipu. *Mal.* V. *Lentibularia.*
Nelitali. *Mal.* V. *Gajati.*
Nellika. *Zan.* V. *Emblika.*
Nellumul'a. *Mal.* V. *Mogori.*
NELUMBO. *Tour. Herm. P. B.* 205. 76
Faba ægyptia. *Teofr.*
Tamara. *H. M.* 11. *t.* 30.
Bem tamara. *H. M.* 11. *t.* 31.
Taratè. *Ind.*
Nemen. *Avic.* V. *Roripa.*
Nemesis. *Diosk.* V. *Antirrinon.*
Nenufar. Gall. V. *Numfaia.*
NEOTIA. *Dod.* 70
Nidus avis. *Lob. Tour. t.* 250.
Nid d'oiſeau. Gall.
Neoumatos. *Diosk.* V. *Alchimilla.*
Nepenthes. *Plin. Lin.* V. *Bandura.*
Nepeta. *Trag.* V. *Cataria.*
NERION. *Diosk.* 172
Aimoſtaris. *Diosk.*
Ikmane. *Diosk.*
Rododaſne. *Diosk.*
Rododendron. *Diosk.*
Spongon. *Diosk.*
Skinſo. *Ægyp.*
Oleander. *Lob.*
Kodaga pala. *H. M.* 1. *t.* 47.
Areg kudo. *Bram.*
Laurier roſe. Gall.
Nerprun. Gall. V. *Ramnus.*
NEUDORFIA. *Adanſ.* 219
Belladona Peruv. repens, flore cærul. *H. R. Par.*
Neutada. *Lin.* V. *Neuras.*
NEURAS. *Diosk.* 193
Akidoton. *Diosk.*
Frunion. *Diosk.*
Teterion. *Diosk.*
Neurada. *Lin.*
Neurodes. *Diosk.* V. *Limonion.*
Ngangè. *Seneg.* V. *Indigo.*
NIALEL. *Malab.* Page 446
Laſſa. *Bram.*
Makinba. *Luzis.*
NIKANDRA. *Adanſ.* 219
Alkekengi. *Feuillé.*
Atropa. *Linn.*
Nicholaos. *Plin.* V. *Kokos.*
NICOTIANA. *Tour.* 214
Tabacum. *Mexic.*
Tornabona. *Cæſalp.*
Caſſina. *J. B.*
Biennochoos. *Renealm.*
Pachyphylla. *Renealm.*
Tamaka. *Seneg.*
Tabac. Gall.
Petun. Gall.
Nid d'oiſeau. Gall. V. *Neottia.*
Nidus avis. *Lob.* V. *Neotia.*
Niébé. *Seneg.* V. *Dolichos.*
Nielle. Gall. V. *Nigella.*
Niengala. *Zeil.* V. *Mendoni.*
NIGELLA. *Plin.*
Melantion. *Diosk.*
Git. *Diosk.*
Nielle. Gall.
Nijtvala. *Mal.* V. *Tapia.*
Nil. *Ind.* V. *Indigo.*
Nilha. *Lus.* V. *Thiem tani.*
Nilika maram. *Mal.* V. *Emblika.*
Nimbo. *Aeoſt.* V. *Azedarak.*
Ninſi. *Jap.* V. *Ginſen.*
NIOTA. *Malab.* 172
Zira puti valli. *Bram.*
Pala. *Malab.*
Santenu. *Bram.*
Ceropegia. *Lin.*
Nipa. *Rumph.* V. *Kokos.*
Nir karambu. *Mal.* V. *Juſſia.*
NIRURI. *Malab.* 356
Telephioides. *Tour.*
Urinaria. *Burm.*
Phyllanthus. *Linn.*
Andrachne. *Linn.*
NISSOLIA. *Tour.* 330
Lathyrus. 2. 729.
NITRARIA. *Sc*
Oſyris. *Gmel*
Nivaria. *Heiſt.* rion.
NOBULA. *Ada*
Simpla nobla
Valerianella.
Bupleuroides.
Phyllis. *Lin.*
Noccus. *Caſ.* V.
Nochelis. *Dioſk.* lote.
Noeli tali. *Mal* tram.
Noel valli. *Ma* lori.
Nofrus. *Dioſk.* lote.
Nofta. *Dioſk.* te.
Noier. Gall. V.
Noiſetier. Gall. los.
Nombril de Ven Koxulidon.
Nonaria. *Rom.* lus.
Nonea. *Dioſk.* ſon anchuſa.
NORTA. *Adanſ*
Siſymbrium m mum. *Lin.*
Noſella. *Hiſp.* chion.
Noſpraſon. *Dio* lotte.
Noſtelis. *Dioſk.* te.
NOSTOK. *Pau*
Hydrokalmus rund.
Collema. *Br*
Noteras. *Dioſk.* te.
Notianonkemin. *Ballote.*
NOTJO. *Rump*
NUX. *Lat.*
Karua. *Teofr*
Caria. *Plin.*

OCA

Oha. Gall. V. *Laurus Perſea.*
Ochi. *Ægyp.* V. *Atriplex.*
Ochion. *Ægyp.* V. *Koriandron.*
Ochna. *Teofr.* V. *Pyrus.*
Ochna. *Lin.* V. *Jabotapita.*
Ochros. *Teofr.* V. *Ochrus.*
OCHRUS. *Lat.* 330
Piſum. 4. *Lin. Sp.* 727.
Okimaſtron. *Diosk.* V. *Klinopodion.*
Ocimophyllum. *Boxb.* V. *Dantia.*
Okimoides. *Diosk.* V. *Antirrinon.*
Okimon. *Ippokr.* V. *Ocimon.*
OCIMON. *Lat.* 188
Ocimum. *Lat.*
Okimon. *Ippokr.*
Baſilik. Gall.
Okneron *Diosk.* V. *Ruſcus.*
Okoſotl *Mex.* V. *Liquidambar.*
Oxalis. *Lin.* V. *Oxus.*
Oxua. *Teofr.* V. *Caſtanea Fagus.*
Oxuakanta. *Diosk.* V. *Meſpilus.*
Oxyacantha. *Gal.* V. *Berberis.*
OXYCOCCUS. *Cordi.* 164
Oxukokkos. *Grak.*
Vaccinium. *Plin.*
Canebergc. Gall.
Oxyphenix. *Caſ.* V. *Tamarindus.*
Oxugonon. *Diosk.* V. *Papaver.*
Oxumuriſine. *Diosk.* V. *Ruſcus.*
Oxyoides. *Garc.* V. *Oxus.*
Oxuon *Ægyp.* V. *Klimenon.*
Oxus. *Grac.* V. *Oxys.*
OXYS. *Lat.* 588
Oxus. *Diosk.*
Todda vaddi. *Malab.*
Oxyoidcs. *Garc.*
Oxalis. *Lin.*

ODO

Alleluia. Gall.
ODOLLAM. *Malab.* Page 171
Uro. *Bram.*
Cerbera. *Lin.*
Odontitis. *Plin.* V. *Luchnis.*
Oè. *Teofr.* V. *Sorbus.*
Hoefblud. *Belg.* V. *Solopi.*
Oeil de bourique. Gall. V. *Mucuna.*
Oeillet. Gall. V. *Tunica.*
OENANTHE. *Lat. Tour. t.* 166. *Mor. ſ.* 9. *t.* 7. *ſ.* 5. *Pluk. t.* 49. *f.* 4. *Act. Angl* 1747. *No.* 480. *t.* 3. 98.
Oinanté. *Diosk.*
Ketaskomion. *Diosk.*
Leukanton. *Diosk.*
Vitiflora. *Gaz.*
Oenothera. *Lat.* V. *Chamainerion.*
Oepali. *Lut.* V. *Upata.*
Oepata. *H. M.* V. *Upata.*
Ofigenion. *Diosk.* V. *Paſtinaca.*
Ofioxulon. *Grac.* V. *Ophioxylon.*
OPHIOXYLON. *Lat. Lin.* 148
Ofioxulon. *Grac.*
Tsjovanna amelpodi. *Mal.*
Kaju ular. *Rumph.*
Colubr mum lignum. *Rumph.*
Liguſtrum. *Burm.*
Pao de cobra. *Lusit.*
Ophioxylon. *Pluk.* V. *Buddleia.*
Ofiodonon. *Diosk.* V. *Paſtinaca.*
OPHIOGLOSSON. *Tour. t.* 321. 22
Ofioglofſon. *Diosk.*
Langue de ſerpent. Gall.
Ophiorhiza. *Lin.* V. *Mungos.*
Ofioskordon. *Diosk.* V. *Apokunon.*

OFI
Ofiostafulon. *Diosk.* V. *Bruonia.*
hOfmannia. *hEist.* V. *Origanon.*
Ofrus. *Græc.* V. *Ophrys.*
OPHRYS. *Plin. Tour.* t. 250. *Mem.* t. 9. f. 2. Page 70
Double feuille. Gall.
OFTIA. *Adans.* 199
Jasminum. *Comm.*
Lantana. 7. *Lin. Sp.* 628.
Oiè, *Teofr.* V. *Sorbus.*
Oignon. Gall. V. *Cepa.*
Oinanthè. *Græc.* V. *Oenanthe.*
Oino. *Ægyp.* V. *Lanaria.*
Oinone. *Diosk.* V. *Papaver argemone.*
Oinothera. *Græc.* V. *Oenothera.*
hOIRIRI. *Thev.* 67
Bromelia. *Plum. ic.* 62.
OLAX. *Lin.* 166
hOlcus. *Plin.* V. *hOrdeum.*
hOlcus. *Lin.* V. *Sorgum.*
OLDENLANDIA. *Plum. G.* t. 42. *Ehret.* t. 4. f. 2. 85
Antirrhinum. *Pluk.* t. 358. f. 2.
OLEA. *Plin.* 224
Elaia. *Teofr.*
Agrielaia. *Teofr.*
Korinos. *Teofr.*
Faulia. *Teofr.*
Enaimon. *Teofr.*
Radios. *Teofr.*
Oleaster. *Rom.*
Orchites. *Rom.*
Pausias. *Rom.*
Olivier. Gall.
Oleago. *Rom.* V. *Chamelaia.*
Oleander. *Lob.* V. *Nerion.*
Oleastellum. *Rom.* V. *Chamelaia.*
Oleaster. *Rom.* V. *Olea.*
OLEA. *Adans.* 458
Isopyrum. *Lin.*
Oliban. Gall. V. *Juniperus Thus.*

OLI
Olibanum. *Offic.* V. *Juniperus Thus.*
Oliganthemum. *Ren.* V. *Akrokorion.*
Oligochloron. *Diosk.* V. *Capparis.*
Oligoron. *Diosk.* V. *Apokunon.*
Olivella. *Cas.* V. *Chamelaia.*
Olivier. Gall. V. *Olea.*
Olivier de Bohême. Gall. V. *Elaagnus.*
Olmè. *Dac.* V. *Sambucus Ebulus.*
Olochruson. *Diosk.* V. *Sedum.*
hOlochrysis. *Plin.* V. *Sedum.*
Olokuron. *Diosk.* V. *Bugula Chamaipitys.*
Oloschoinos. *Teofr.* V. *Scirpus.*
hOloschoenus. *Lat.* V. *Scirpus.*
Olosteon. *Diosk.* V. *Plantago.*
hOlosteum. *Lin.* V. *Meiera.*
Olsenichium. *Cordi.* V. *Tussilago.*
Oluntos. *Diosk.* V. *Ficus Erinees.*
Olura. *Græc.* V. *Secale.*
Olyra. *Lin.* V. *Mapira.*
Olu atron. *Diosk.* V. *Smurnion.*
OMAID. *Turk.* 470
hOmaid. *Turk.*
Arum angustifolium.
hOMALIUM. *Jaq.* 510
OMBAK. *Arab.* 408
hOmbak. *Arab.*
Omphalandria. *Brow.* V. *Duchola.*
Omphalea. *Lin.* V. *Duchola.*
Omfalokorpon. *Diosk.* V. *Aparine.*
Omphalodes. *Tour.* V. *Kunoglosson.*
Omfalos. *Græc.* V. *Kotulèdon.*

OMI
hOmomelis *Adans.* *caiges.*
Omonoia. *Diosk.* *ver argemone.*
Onagra. *Diosk.* *nerion.*
ONAGRA. *Tou.* *Dill. Elt.* t. 1 Lysimachia. t. 11. f. 7. P f. 7.
Onotera. *Dio*
Onouris. *Dio*
hOND BESSEN.
Vallikara. M
hOnde pinten. *li.*
Onnefera. *Rum.* *tikon.*
Onistis. *Diosk.* *non.*
Onobrochilos. *Onobruchis.* *Dio* *brychis.*
ONOBRYCHIS. Onobrucus. Onobrochilos Brichilata D Korion. *Dio* Eschasmene. Jokinalis. D Opaca. *Rom.* Lopta. *Rom.* Aniassexe. *L* hEdysarum. *Sp.* 751. *Bourgogne.*
Onokardion. *Dipsacus.*
Onochiles. *Di* *glosson.*
Onoklea. *Dio* *glosson.*
Onoclea. *Lin.* *teris.*
Onosullon. *D* *glosson.*
Ononis. *Teofr*
Onoporidon. *I* *sion.*

ONO
...n. *Vaill.* V. *Aka-*
... *Diosk.* V. *Ona-*
... *Teofr.* V. *Car-*
... *Diosk.* V. *Ona-*
...*Egyp.* V. *Vera-*
...*osk.* V. *Aſtraga-*
...*on.* V. *Onobry-*
...*s. Rom.* V. *Iris.*
...*non. Plin.* V. *Piſ-*
...*Palſamon.*
...*s. Diosk.* V. *Paſ-*
...*m. Offic.* V. *Paſti-*
... *Rom.* V. *Bella-*
... *Diosk.* V. *Leu-*
...*Ruell.* V. *Vibur-*
...IA. *Lonic.* Page 243
... *Dal.*
...*ſia. Plum.*
...*s. Lin.*
...*r d'Inde.* Gall.
... Gall. V. *Cerus*
...*dum.*
... *Kempf.* 257. 80
...*Mala* 1.
...*s.* Gall. V. *Litoſ-*
... *Anchuſa.*
...*tum. Mich.* V. *Or-*
...*a. Grec.* V. *Or-*
... *Teofr. Tour.* 1.
...*ſur. f.* 12. *t.* 13.
... 11. 16. 70
...*m. Diosk.*
...*dion. Grec.*
... orchis. *Cluſ.*
...*rchis Lob.*
...*chis. Lob.*
...*rchis. C. B.*
...*rchus. Mich. t.* 26.

ORC
Orchiaſtrum. *Mich. t.* 26.
hErminium. *Lin.*
Ophrys. *Lin.*
Orchites. *Plin.* V. *Olea.*
Orcitunica. *Rom.* V. *Anemone.*
hORDEUM. *Plin. Tour. t.* 295. Page 36
Krite. *Teofr.*
hOcus. *Plin.*
Ariſtida. *Anguill.*
Scandella. *Ital.*
Cevada. *hiſp.*
Orge. Gall.
Oregioeſia. *Cluſ.* V *Kakao.*
Oreille d'âne. Gall. V. *Sumſuton.*
Oreille de lièvre. Gall. V. *Bupleuron.*
Oreille d'homme. Gall. V. *Aſaron.*
Oreille d'ours. Gall. V. *Auricula urſi.*
OREOSELINON. *Diosk. Tour. t.* 169. 100
Montapium. *Gaz.*
Cervaria. *Riv.*
Selinum. *Linn.*
Perſil de montagne. Gall.
Oreſtion. *Diosk.* V. *Elenion.*
Orhitebeoka. *Ægyp.* V. *Quinquefolium.*
Orge. Gall. V. *hOrdeum.*
ORIBA. *Adanſ.* 459
Anemone. 1. *Cluſ.*
ORIGANON. *Diosk.* 188
Agatis. *Diosk.*
Agatides. *Diosk.*
Akapnon. *Diosk.*
Artemidion *Diosk.*
Beloakon. *Diosk.*
Belotokon. *Diosk.*
Betion. *Diosk.*
Knekion. *Diosk.*
Dorkidion. *Diosk.*
Dictamnus. *Diosk.*
Elbunion. *Diosk.*
Embaktron. *Diosk.*
Eldia. *Diosk.*
Amarakon. *Diosk.*
Sampſuchon. *Diosk.*

ORI
Trambe. *Pythag.*
Soſo. *Ægyp.*
Majorana *Rom.*
Marum. *Galeni.*
Perſa. *Cæſalp.*
Regamum. *Ital.*
hOſmannia. *hEliſt.*
Origan. Gall.
Marjolaine. Gall.
Dictame. Gall.
Origuela. *hiſp.* V. *Acer Glinos.*
Orizelon. *Diosk.* V. *Bugula Chamaipitus.*
Oleana. *Pluk.* V. *Urucu.*
Orme. Gall. V. *Ulmus.*
Orme rouge. Gall. V. *Guidonia.*
Ormia. *Dac.* V. *Salvia Ormunon.*
Orminon. *Grec.* V. *Salvia.*
hOrminum. *Tour.* V. *Salvia.*
hOrminum. *Lin.* V. *Paſtinaca.*
ORNITOGALON. *Diosk.* 50
Ornithogalum. *Tour. t.* 203. *Mor. ſ.* 4. *t.* 14. *f.* 7. *t.* 12. *f.* 18.
Corona regalis. *Dill. Elt. t.* 93.
Lac gallinæ *Cæſalp.*
ORNITHOPODION. *Grec.* 318
Ornithopodion. *Geſn.*
Ornithopus. *Lin.*
Pié d'oiſeau. Gall.
Ornithopus. *Lin.* V. *Ornithopodion.*
Ornos. *Teofr.* V. *Fraxinus.*
Ornus. *Belon.* V. *Fraxinus.*
Orobax. *Diosk.* V. *Paionia.*
Orobalion. *Diosk.* V. *Paionia.*
OROBANCHE. *Diosk.* 207
Kunomorion. *Diosk.*
Turſine. *Diosk.*

Ervanga. *Gaz.*
Orobanchoides. *Tour.* V. *Upopeus.*
OROBUS. *Lat.* Page 330
Orobos. *Ippokr.*
Lathyroides. *Amm.*
Orobe. Gall.
Orpin. Gall. V. *Anakampseros.*
Orpin roſe. Gall. V. *Rodia.*
Ortampelos. *Plin.* V. *Vitis.*
Ortega. *Loeſl.* V. *Moſina.*
Ortiga. *hiſp.* V. *Urtika.*
Ortiga. *Feuill.* V. *Loaſa.*
Orontium. *Dod.* V. *Antirrinon.*
Orontium. *Lin.* V. *Amidea.*
Orſeille. Gall. V. *Uſnea.*
Ortogion. *Diosk.* V. *Stramonion.*
Orvala. *Lin.* V. *Lamium.*
Orvale. Gall. V. *Salvia Sclarea.*
ORYZA. *Plin. Tour. t.* 296. 37
Riſum. *Ital. Cæſalp.*
Ris. Gall.
Osbeckia. *Lin.* V. *Kadali.*
Oſeille. Gall. V. *Acetoſa Lapaton.*
Oſier. Gall. V. *Salix.*
Os leonis. *Cæſ.* V. *Antirrinon.*
OSMUNDA. *Lob. Tour. t.* 324. 21
Strutiopteris. *Cord.*
Oſmundula. *Lonic.* V. *Filix.*
Oſtale. *Diosk.* V. *Lolium.*
Oſteokarpon. *Pluk.* V. *Monilifera.*
Oſteoſpermum. *Lin.* V. *Monilifera.*
OSTERDIKIA. *Burm.* 445
Oſteritium. *Trag.* V. *Aſtrantia.*
Oſtrua. *Teofr.* V. *Carpinus.*
Oſtrus. *Teofr.* V. *Carpinus.*
Oſtruthium. *Gal.* V. *Imperatoria.*
Oſuris. *Diosk.* V. *Oſyris.*
OSYRIS. *Lat.* Page 80
Oſuris. *Diosk.*
Avakſium. *Rhaz.*
Caſia. *Cluſ. Tour. t.* 488.
Oſyris. *Gmel.* V. *Nitraria.*
Oſurites. *Ægyp.* V. *Antirrinon.*
Ota pulli. *Mal.* V. *Koddam pulli.*
Otioſtron. *Rom.* V. *Meliſſa.*
OTITES. *Tab.* 255
Viſcago. *Cæſalp.*
Kraurophilon. *Thal.*
Cucubalus. 10. *Lin. Sp.* 415.
Otonna. *Diosk.* V. *Tagetes.*
Othonna. *Lin.* V. *Ariſtotela.*
Ottel ambel. *Mal.* V. *Stratiotes.*
hOTTONIA. *Boerh.* 230
Stratiotes. *Vaill.*
Onaka. Gall. V. *Laurus Perſea.*
hOublon. Gall. V. *Cannabis Lupulus.*
Oubouctı. *Karib.* V. *Jonſonia.*
OUCHEMOULI. *hiſt.* 510
hOux. Gall. V. *Aquifolium.*
Oudedonis. *Diosk.* V. *Sideritis.*
Ovieda. *Lin.* V. *Valdia.*
OVILLA. *Camerari.* 134
Aphyllanthes. *Dalech.*
Rapuntium. *Column.*
Jaſione. *Lin. Sp.* 928.
Oulentia. *Rom.* V. *Artemiſia.*
Ouloui. *Karib.* V. *Akajou.*
Ouon. *Diosk.* V. *Sorbus.*
OURET. *Seneg.* 268
Scherubula. *Malab.*
Tandalo. *Bram.*
Kollàr poe. *Malab.*
Achyrantha. 204.
Celoſia. 3. *Li*
Ouri. *Seneg.* V.
hOUSTONIA. *l*
Paronichia *fi*
Rubia. *Plok.*
Chamæjaſme.
Ozenitis. *Plin.* *nanos.*

P

PACHYPHYLL. *Nicotianæ*
Pakoba. *Braſ.*
Pakokaatinga. *tus.*
Pakoera. *Bram.*
PAKOSEROKA.
Elettari. *H.*
Elu. *Bram.*
Kordumenon
Sakolla. *Ser*
Amomum. *C*
Kardamomum
Grana paradi
Melegetta. *O*
Enſal. *Zeil.*
Padavalam. *Mi* *choſantes.*
PADINA. *Ad*
Fucus pavon
PADOTA. *Ad*
Marrubium.
Padus. *Teofr.*
Paederota. *Lin* *rota.*
PÆONIA. *La*
Paionia. *Di*
Aglaſophotis.
Aimagogon.
Glukuſide. *I*
Menion. *D*
Ptiſi. *Diosk*
Selenion. *D*
Paiſaide. *D*
Panrikeraro
Pentorobon
Pentoboron
Teodonis.
Orobax. *D*

PAG
ion. *Diosk.*
Rom.
de. *Gaz.*
e. Gall.
. Gall.
Ind. V. *Mais.*
n. *Diosk.* V. *Tuf-*
o. *Feuill.* V. *Sea-*
. *Grec.* V. *Che-*
pourceaux. Gall.
lamen.
nge. Gall. V. *Bao.*
Diosk. V. *Pæo-*
Diosk. V. *Paio-*
in. V. *Muſa.*
ol. V. *Niota.*
de lièvre. Gall. V.
ram. V. *Plaſo.*
à leporis. *Caſ.* V.
Brem. V. *Koma-*
RUS. *Teofr.* 304
a. Proſp. Alp.
n. Corrupt.
ctus. 1. *Lin. Sp.*
ctus. 5. *Lin. Sp.*
ureou. Gallopr.
chapeau. Gall.
Gaz. V. *Komakon.*
n. Rum. V. *Alchi-*
ſtili. Offic. V. *Ri-*
PELIX. *Trew. t.* 16.
21
folia. Trew. t. 16.
ng? Rumph. 5. t.
f. 2.
. Gall. V. *Kokos.*
n. Lus. V. *Kala-*
ner. V. *Manoï.*

PAL
Paludapium. *Lat.* V. *Selinon.*
Paludapium. *Lob.* V. *Celeri.*
Pana. *Seneg.* V. *Koddapatl.*
Panax. *Teofr.* V. *Paſtinaca.*
Panax. *C. B.* V. *Sfondulion.*
Panax. *Lin.* V. *Ginſen.*
Panais. Gall. V. *Paſtinaca.*
Panambu. *Mal.* V. *Flagellaria.*
Panam palka. *Mal.* V. *Komakon.*
Pancaſcolus. *Caſ.* V. *Geranion.*
PANCOVIA. *hEiſt.* 294
Conarum. *Apul. Lin.*
Pankranon. *Diosk.* V. *Tapſia.*
PANKRATION. *Grec. Lob. Dill. Elt. t.* 221. 57
Elion. *Teofr.*
Narciſſus. *Comm. H.* 1. *t.* 38 39. 2. *t.* 87.
Lilionarciſſus. *Catesb.* 3. *t.* 5.
Pandion. *Grec.* V. *Chelidonion.*
Pandipavel. *Mal.* V. *Momordica.*
PANEL. *Malab.* 447
Tani. *Malab.*
Gorringa. *Brem.*
Bibotala. *Luzu.*
Citrobalanus. *Dale.*
Myrobalanus bellirika. *Breyn.*
Myrobalanus chebulæ. *Offic.*
Myrobalanus citrina. *Offic.*
Myrobalanus indica. *Offic.*
Panja. *Mal.* V. *Ceiba.*
Panicaſtella. *Caſ.* V. *Panikon.*
Panicaſtrella. *Mich.* V. *Ramen.*

PAN
Panicault. Gall. V. *Eryngion.*
Panicea. *Scheuz.* V. *Panikon.*
Panikon. *Diosk.* V. *Panicum.*
Paniculatis. *hEiſt.* V. *Pou.*
PANICUM. *Plin.* 85
Panikon. *Diosk.*
Elumos. *Diosk.*
Meline. *Diosk.*
Iſchæmum *Plin.*
Miliaria. *Plin.*
Melfrugum. *Plin.*
Galliceus. *Apuleii.*
Elymagroſtis. *C. B.*
Panicaſtrella. *Cæſalp.*
Panicea. *Scheuz.*
Gramen. *Mor. ſ.* 8. *t.* 4. *f.* 11.
Panis. Gall.
PANIOS. *Grec.* 124
Amellus. *Col. Ecp. t. t.* 26.
Conyza. *Mor. ſ.* 11. *t.* 20. *f.* 29.
Conyzella. *Dill.*
Erigeron. 3. 6. *Lin. Sp.*
hErbe de M. Beaufort. Gall.
Panis. Gall. V. *Panikon.*
Panni valli. *Mal.* V. *Solori.*
PANOE. *Malab.* 449
Doepoe. *Brem.*
Vateria *Lin.*
Pan porcinus. *Caſ.* V. *Kuklamen.*
Pantikeraton. *Diosk.* V. *Paionia.*
Pao de kobra. *Luz.* V. *Oſioaulon.*
Papaktaſſu. *Ind.* V. *Rimè.*
PAPAIA. *Malab.* 357
Mamoeira. *Luzit.*
Carica. *Lin.*
Papaier. Gall.
Papayer. Gall.
PAPAVER. *Plin.* 432
Mèkon. *Diosk.*
Mèkonion. *Diosk.*
Rœas. *Dioſk.*

PAP

Argemone. *Diosk.*
Oinone. *Diosk.*
Omonoia. *Diosk.*
Pidinon. *Diosk.*
Oxugonon. *Diosk.*
Pititis. *Diosk.*
Concordialis. *Rom.*
Lobornia. *Rom.*
Pergalia. *Rom.*
Nanti. *Ægyp.*
Rosolaccium. *Ital.*
Pavot. Gall.
Coquelico. Gall.
Papia. *Mich.* V. *Lamium.*
Papillaris. *Lob.* V. *Lampsana.*
Paquerette. Gall. V. *Bellis.*
Paquette. Gall. V. *Bellis.*
Paradakru. *Mag.* V. *Bulbokastanon.*
Paralios. *Diosk.* V. *Tithymalos.*
Paralytica. *Lob.* V. *Primula.*
PARKINSONIA. *Plum.* 318
Pardalianches. *Diosk.* V. *Akoniton.*
Pardalè. *Diosk.* V. *Leontopetalon.*
PARIATIKU. *Bram.* 213
Manja pu meram. *Mal.*
Arbor tristis. *C. B.*
PARIETARIA. *Plin.* 261
Amorgine. *Diosk.*
Anatetamenon. *Diosk.*
Amelxine. *Diosk.*
Klibodion. *Diosk.*
Elxine. *Diosk.*
Eleitis *Diosk.*
Eusine. *Diosk.*
Kanokersaia. *Diosk.*
Melampelon. *Diosk.*
Perdikion. *Diosk.*
Poluonumon. *Diosk.*
Psuchouakos. *Diosk.*
Soukotachos. *Diosk.*
Apap. *Ægyp.*
Bulutulaparon. *Rom.*
Vitriola. *Lob.*

PAR

Urceolaris. *Scribonii.*
Pariétaire. Gall.
PARIS. *Lonic.* 446
Herba paris. *Tour.*
Trillium. *Lin.*
Raisin de renard. Gall.
Etrangle-loup. Gall.
PARITI. *Malab* 401
Bupariti. *Malab.*
hIbiscus. *Lin.*
Parmiron. *Diosk.* V. *Sideritis.*
PARNASSIA. *Tour.* 449
Euneadynamis. *Gesn.*
PARONYCHIA. *Lat.* 272
Paronuchia. *Diosk.*
Adoketon. *Diosk.*
Buinalis. *Rom.*
Unguinalis. *Rom.*
hErniaria. *Gesn.*
Turca. *Cæsalp.*
Illecebrum. *Lin.*
Turquette. Gall.
hErbe aux panaris. Gall.
PARQUI. *Feuillé.* 219
hEdiunda. *Feuillé.*
Cestrum. *Lin.*
Parrang. *Rumph.* V. *Entada.*
PARSONSIA. *Brown.* 234
Partheniastrum. *Niss.* V. *Usteroforos.*
Parthenion. *Diosk.* V. *Matricaria.*
Parthenium. *Lin.* V. *Usteroforus.*
Pas d'âne. Gall. V. *Tussilago.*
PASINA. *Adans.* 189
Melissa. *Tour.*
Gallitrichum. *Morif.*
hOrminum. *Lin.*
Paspalon. *Ippokr.* V. *Milium.*
Paspalum. *Lin.* V. *Sabsab.*
PASSÆA. *Adans.* 509
Anonis. *Boerh.*
Fœnum græcum. *Tour.*
Possepiere. Gall. V. *Kritmon.*
Passerage. Gall. V. *Nasturtium Lepidion.*

PAS

Passerina. *Trag.* V. *korion.*
Passerina. *Lob.* V.
Passerina. *Lin.* V. *munda.*
Passiflora. *Lin.* V. *dilla.*
Pastel. Gall. V.
Pastellus. *Linn.* V.
Pasteque. Gall. V. *ria.*
PASTINACA. *Tour.*
Chironion. *Diosk.*
Elasikon. *Diosk.*
Erpuxe. *Diosk.*
Lume. *Diosk.*
Nebrion. *Diosk.*
Ofigenion. *Diosk.*
Ofioktonon. *Diosk.*
Panax. *Diosk.*
Chemis. *Ægyp.*
Askaukan. *Arab.*
Cervicellum. *Ital.*
Costa. *Cæs.*
Sagapenon. *Cæs.*
Pastriccianum. *Cæs.*
Panais. Gall.
Pastriccianum. *Cæs.* V. *tinaca.*
PATAGONICA. *Dill.*
Patagonula. *Lin.*
Patarola. *Bram.* V. *tani.*
Pateton. *Plin.* V.
Patience. Gall. V. *ton.*
PATIA. *Adans.*
Agaricum. *Mich.*
PATSJOTTI. *H. Mal.*
Sameno. *Bram.*
Idumulli. *H. M.*
Elaticanto. *Bram.*
Thymelæa. *Sloan. f.* 2.
Cambai. *Pis.* 1-8.
Strumphia. *Jus.*
PATTARA. *Bram.*
Tsieram cottar. *M.*
Rami foli. *Lin.*
Basaal. *Malab.*

AT

...um.
...ica. *Lugit.*
... Gall. V. *La-*
...
...Gall. V. *Che-*
...
...*Malab.* 145
...owa. ?
...V. *Momordi-*
...
...i. ? V. *Pa-*
...
... V. *Ippokaſ-*
...
...a. V. *Corin-*
...
... V. *Papaver.*
...Gall. V. *Glau-*
...
... V. *Olea.*
... V. *Amigda-*
...
...a. *Cam.* V.
...
... *Scala.*
...h. V. *Sum-*
...
... *Graec.* 177
...*Egyp.*
...*our.*
... *Tour.*
...i 1. *Lin. Sp.*
...
...: 1. *Lin. Sp.*
...
...*den. Lin.*
...y. V. *Keka-*
...
...a. V. *Chero-*
...
...S. *Plin.* 111
...*Lat.*
...s. *kErmol.*
... *Caſalp.*
...*Carolinum.*
...
... *Kp ?*
... *Ksp ?*
...a. Gall.
...*Rom.* V. *Del-*
... *agria.*
...V. *Tagetes.*

PEG

Peganon. *Ippokr.* V. *Ruta.*
Peganum. *Lin.* V. *Armala.*
Pegrina. *Diosk.* V. *Tamus.*
Peigne de Venus. Gall. V. *Scandix.*
Pela. *Mal* V. *Guiava.*
PELÆ. *Zeil.* 448
Banisteritoides. *Lin.*
Pelargonium. *Burm.* V. *Geranion.*
Pelekinos. *Diosk.* V. *Securidaca.*
Pelecinus. *Tour* V. *Biſerrula.*
Pelonitis. *Diosk.* V. *Geranion.*
Peloria. *Lin.* V. *Linaria.*
Pelou. *Mal.* V. *Guiava.*
Pelouarta. *Bram.* V. *Guiava.*
Pelouka. *Mal.* V. *Guiava.*
Pempedula. *Lat.* V. *Quinquefolium.*
Pempſempte. *Ægyp.* V. *Verbena.*
Penæa. *Plum.* V. *Polygala.*
Penæa. *Lin.* V. *Sarkokolla.*
PENAR VALLI. *Malab.* 139
Zanonia. *Lin.*
Pentakoinon. *Diosk.* V. *Quinquefolium.*
Pentadactulon. *Diosk.* V. *Quinquefolium.*
Pentadruon. *Diosk.* V. *Stramonion.*
Pentaphylloides. *Tour.* V. *Potentilla.*
Pentafullon. *Teofr.* V. *Quinquefolium.*
Pentagonotheka. *Vaill.* V. *Piſonia.*
Pentaonnos. *Diosk.* V. *Glukurriza.*
Pentapetes. *Teofr.* V. *Quinquefolium.*
Pentapetes. *Lin.* V. *Velaga.*
Pentapterophyllum. *Dill.* V. *Muriofullon.*

PEN

Pentatomon. *Diosk.* V. *Quinquefolium.*
Pentoboron. *Diosk.* V. *Paionia.*
Pentorobon. *Diosk.* V. *Paionia.*
PENTORUM. *Gron* 145
Penthorum. *Gron.*
Pentstemon. *Mitch.* V. *Chelone.*
Peplion. *Ipp.* V. *Titumalos.*
Peplion. *Diosk.* V. *Tumelaia.*
Peplis. *Diosk.* V. *Titumalos.*
Peplis. *Lin.* V. *Chabrea.*
PEPO. *Diosk.* 138
Melopepo. *Tour.*
Pepon. *Cæſalp.*
Peponeſſa. *Cæſalp.*
Labo. *Rumph.*
Cucurbita. 2. *Lin. Sp.* 1010.
Potiron. Gall.
Pepolina. *Ital.* V. *Tumos.*
Pepon. *Cæſ.* V. *Pepo.*
Peponeſſa. *Cæſ.* V. *Pepo.*
Pera. *Bram.* V. *Guiava.*
Peragu. *Mal.* V. *Klerodendron.*
Perce feuille. Gall. V. *Bupleuron.*
Perce-mouſſe. Gall. V. *Polytrichon.*
Perce-nege. Gall. V. *Akrokorion.*
Perce-pier. *Angl.* V. *Aſanes.*
Peran. *Diosk.* V. *Menta.*
Perdikion. *Graec.* V *Parietaria.*
Pereskia. *Plum.* V. *Opuntia.*
Perfoliata *Bransf.* V. *Bupleuron.*
Perfoliata. *Cæſ.* V. *Uperikon.*
Pergalia. *Rom.* V. *Papaver Argemone.*
Periklumenon. *Diosk.* V. *Caprifolium.*

PER

Periclymenum. *Tour.* V. *Xuloſteon.*
Perimaram. *Bram.* V. *Pentelion.*
Perinkakuvalli. *Mal.* V. *Enſada.*
PERINKARA. *Malab.* Page 447
Galidouſa. *Bram.*
Veralu. *Zeil.*
Elæocarpus. *Burm.*
Petin kourigil. *Mal.* V. *Teli.*
Petin panel. *Mal.* V. *Kuuſo.*
Periploca. *Tour.* V. *Aſclepias.*
Periſſon. *Teofr.* V. *Strathmion.*
Periſtereon. *Diosk.* V. *Verbena.*
Periſterion. *Diosk.* V. *Verbena.*
Petiteſa. *Diosk.* V. *Aſaron.*
Perlaria. *hEiſt.* V. *Aigikon.*
Perlaro. *Ital.* V. *Koix.*
Permonaria. *Ang.* V. *Lukopodion.*
Perpenſa. *Diosk.* V. *Aſaron.*
Petſa. *Cæſ.* V. *Origanon majorana.*
Perſea. *Teofr.* V *Laurus.*
Perſefonion. *Diosk.* V. *Ramnus.*
Perſica. *Teofr.* V. *Amugdalos.*
PERSICARIA. *Fuchſ.* 276
Potamogeton. *Diosk.* ?
Polygonum. 6. 7. 10 à 13. *Lin. Sp* 360.
Perſicaire. Gall.
Perſil Gall. V. *Apium.*
Perſil de montagne. Gall. V. *Oreoſelinon.*
Perſil de roche. Gall. V. *Siſon.*
Perſolata. *Cæſ.* V. *Lappa.*
Perſonata. *Cæſ.* V. *Lappa.*

PER

Perſonacia. *Rom.* V. *Lappa.*
Perſpicillum. *hEiſt.* V. *Tlaſpidion.*
Pervanche. Gall. V. *Pervinca.*
PERVINCA. *Brunſ.* 172
Vinca. *Brunſ.*
Pervanche. Gall.
Peſalion. *Ægyp.* V. *Uſſopos.*
Pes corvinus. *Caſ.* V. *Ranunculus.*
Pes gallinæ. *Rom.* V. *Kankalis.*
Peſſe. Gall. V. *Abies Picea.*
Peſſe d'eau. Gall. V. *Limnopence.*
Pes urſinus. *Tab.* V. *Lukopodion.*
PETASITES. *Diosk. Dill. Elt.* t. 230. 132
Arnica. *Rupp.*
Tuſſilago. 5. 6. 7. *Lin. Sp.*
hErbe aux teigneux. Gall.
PETESIA. *Brown.* 145
Petilium. *Plin.* V. *Tagetes.*
PETITIA. *Jaq.* 224
PETIVERIA. *Plum.* 261
Petola. *Rumph.* V. *Luſa.*
Petraia. *Diosk.* V. *Cappa-ris.*
PETREA. *Houſt.* 200
Petrea. *Amm.* V. *Tetrakera.*
Petrine. *Diosk.* V. *Tuſſilago.*
PETRONA. *Adanſ.* 11
Litodermomukes. *Batt.*
Petroncianum. *Cæſ.* V. *Solanum Melongena.*
Petroſelinon. *Diosk.* V. *Apium.*
Petroſelinum. *Dod.* V. *Siſon.*
Petun. Gall. V. *Nicotiana.*
Peuke. *Teoſt.* V. *Abies picea.*

PEU

PEUCEDANO 169.
Peukedanos.
Pinaſgelon.
Saxaria. *Ran*
Queue de pou
Peutalis. *Diosk* gonon.
Peuteron. *Proſ* paris.
PEZICA. *Plin.*
Fungoides. *V*
Peziza. *Lin.*
Elvela. *Lin.*
Piamento. Gall cos.
Pibulo. *Cels.* aigiros.
Picea. *Plin.* V.
PIKNOMON.
Chamæleon cum. *Claſ.*
Carduus. 1.
Pikris. *Diosk.* rion.
Picris. *Lin.* V.
Pidinon. *Diosk* ver *Argemone*
Pié d'alouette. G finion.
Pié de corneill *Plantago core*
Pié de Griſon. G leborus.
Pié de lion. G chimilia.
Pié de lis. Gall. podion.
Pié de pijon. G ranion.
Pié d'oiſeau. G nitopodion
Pié de veau. Gal
PIGAFETTA. *A*
Ephemerum.
Eranthemum.
Pignatoxaris. *D* ratron.
Pigniar. Gall. *V*
Pilau. *Mal.* V.
Piloſella. *Vaill.*

Alvies. Gall.
Pione. *Hortul.* V. *Paionia.*
PIPER. *Plin.* Page 480
Piperi. *Græc.*
Kombebæ. *Actuar.*
Cubebæ. *Offic.*
Saururus. *Plum. Amer. t.* 66 & 78.
Betel. *Ind.*
Sirihoa. *Jav.*
Jaborandi. *Brasil.*
Amalago. *Malab.*
hErba pepe. *Ital.*
Poivre. Gall.
Cubebe. Gall.
Piperella. *Cæs.* V. *Tumor.*
Piperi. *Græc.* V. *Piper.*
Piperodendron. *hEist.* V. *Molle.*
Piperus. *Sicil.* V. *Kaperos.*
PIRARDA. *Adans.* 499
Balsamita. *Lippi.*
PIROLA. *Brunsf. Pluk. t.* 349. *f.* 4. *Mor. s.* 12. *t.* 10. *f.* 2. 265
Pyrola. *Quorumd.*
Pirole. Gall.
PIRUS. *Plin.* 296
Apios. *Teofr.*
Achras. *Teofr.*
Ochna. *Teofr.*
Strouthia. *Teofr.*
Paraster. *Lat.*
Poirier. Gall.
Melea *Teofr.*
Malus *Lat.*
Pomier Gall.
Kudonia. *Græc.*
Cydonia. *Plin.*
Coignassier. Gall.
Coignier. Gall.
PISCIDIA. *Lin.* 336
Piscipula. *Loefl.*
Ichtyomethra. *Brown.*
Bois à enivrer. Gall.
Pois à enivrer. Gall.
Piseolus. *Cæs.* V. *Pisum.*
PISONIA. *Plum. ic.* 227. 265
Pentagonotheca. *Vaill.*
Fringego. *Lugic.*
Pissanlit. Gall. V. *Leontodon.*
PISSIDA. *Ital.* Page 8
Fungoidaster. *Mich.*
Fungoides. *Mich.*
Pissos. *Ipp.* V. *Pisum.*
Pistache de terre. Gall. V. *Mundubi.*
Pistachier. Gall. V. *Pistacia.*
PISTACIA. *Lat.* 143
Pistakia. *Teofr.*
Pistachier. Gall.
Terminthos. *Diosk.*
Terebinthus. *Rom.*
Terebinthe. Gall.
Schinos. *Diosk.*
Tragion. 1. *Diosk.*
Balsamon. *Diosk.*
Eumekes. *Diosk.*
Euteriston. *Diosk.*
Xylobalsamon. *Diosk.*
Opobalsamon. *Diosk.*
Trachu. *Diosk.*
Mastiche *Plin.*
Lentiske. Gall.
Mastik. Gall.
Baume blanc. Gall.
Baume de la Mek. Gall.
Pistacio vitex. *Lin.* V. *Vitex*
Pistia. *Lin.* V. *Koddapail.*
Pistolochia. *Plin.* V. *Aristolochia*
PISUM. *Plin.* 330
Pisos. *Ippokr.*
Pissos. *Ippokr.*
Lekuros. *Teofr.*
Piseolus. *Cæsalp.*
Pois. Gall.
Pita *Amer.* V *Agave.*
Pite. Gall. V. *Agave.*
Pitane. *Teofr.* V. *Afaka.*
Pitton. *Diosk.* V. *Tussilago.*
Pitutis. *Diosk.* V. *Papaver.*
Pitonion. *Diosk.* V. *Vosskuamos.*
PITTONIA. *Plum.* 173
Virga aurea. *Pluk.*
Bryonia. *Sloan.*
Tournefortia. *Lin.*

Arguzia. *Amm.*
Meſſerſchmidia. *Lin.*
Pituorizon. *Diosk.* V. *Bugula Chamæpitus.*
Pitus. *Teofr.* V. *Pinus.*
Pituouſa. *Diosk.* V. *Tithymalos.*
Pityuſa. *Lat.* V. *Tithymalos.*
Pivoine. Gall. V. *Paionia.*
Placida. *Geq.* V. *Quercus Emeris.*
Placminier. Gall. V. *Dieſpuros.*
PLAKODION. *Brown.* 7
Lichenoides repens. *Dill.*
Planta domini. *Ital.* V. *Verbaſcum.*
Plantaginaſtrum. *hEiſt.* V. *Aliſma.*
Plantaginella. *C. B.* V. *Limoſella.*
PLANTAGO. *Plin.* 225
Oloſteon. *Diosk.*
Arnion. *Diosk.*
Arnogloſſon. *Diosk.*
Eptapleuron. *Diosk.*
Polyneuron. *Diosk.*
Probation. *Diosk.*
Aſont. *Magis.*
Eurechneumonos. *Magis.*
Lanceola. *Cæſalp.*
Coturnix. *Cæſalp.*
Plantain. Gall.
Koronopous. *Diosk.*
Ammonon. *Diosk.*
Aſtrion. *Diosk.*
Kakiatrix. *Diosk.*
Coronopus. *Rom.*
Sanguinaria. *Rom.*
Stilago. *Rom.*
Atirſita. *Afr.*
Pié de corneille. Gall.
Pſullion. *Diosk.*
Pſulleris. *Diosk.*
Kunomua. *Diosk.*
Kunops. *Diosk.*
Kunokefalion. *Diosk.*
Katafuſis. *Diosk.*
Kruſtalion. *Diosk.*
Akonidiis. *Diosk.*
Sikeliotikon. *Diosk.*
Pulicaris. *Rom.*
Silbecium. *Rom.*
Vargugum. *Afr.*
hErbe aux puces. Gall.
Plantain. Gall. V. *Plantago.*
Plantain aquatique. Gall. V. *Aliſma.*
PLASO. *Malab.* Page 325
Palaſa. *Bram.*
Platanaria. *Dod.* V. *Sparganion.*
Platanocephalus. *Vaill.* V. *Kefalantus.*
PLATANUS. *Lat.* 377
Platanos. *Diosk.*
Dulb. *Arab.*
Armon. *Celſ.*
Platane. Gall.
PLATISMA. *Brown.* 7
Lichenoides erectum. *Dill.*
Platocyminum. *Caſ.* V. *Liguſticum.*
Plebeia. *Rom.* V. *Cucurbita rotunda.*
Plektronia. *Diosk.* V. *Rapontikon.*
Pleuritis. *Diosk.* V. *Teucrion Scordion.*
Plicaria. *Pol.* V. *Lukopodion.*
PLINIA. *Plum.* 448
PLOTIA. *Adanſ.* 226
Arak. *Lippi.*
PLUKNETIA. *Plum.* 357
Plumaria. *hEiſt.* V. *Linagroſtis.*
PLUMBAGO. *Cluſ.* 265
Molubdaina. *Ippok.*
Sarkofagos. *Græc.*
Dentillaria. *Raur.*
Dentelaire. Gall.
PLUMIERA. *Tour.* 172
POA. *Teofr.* 34
Gramen. *Bauh. Prod.* 5.
Barr. ic. 44. *f.* 2.
Vaill. Bot. t. 17. *f.* 8.
Eragroſtis. *Barr. ic.* 43.
Myloicophoron. *Pluk. t.* 32. *f.* 6. *Catesb.* 1. *t.* 32.
Tremula. *Sc*
Tremularia.
Panicularia.
Briza. *Lin.*
Uniola. *Lin.*
Aira. *Lin.*
Amourette. G
Pocillaria. *Bra cerel.*
Podagra lini. *C cuta.*
PODAGRARIA
Pycnocomon.
hErba geni
Angelica mi *C. B.*
Ægopodium.
Podofullon. *Gr dophyllon.*
PODOPHYLLO
Podofullon.
Anapodophy
Aconiti folia
Poinciana. *Tou pechia.*
Poirean. Gall.
Poirée. Gall. V
Poirier. Gall.
Pois. Gall. V.
Pois à enivrer. rindum.
Pois de merveil Corindum.
Pois de ſabre. navalli.
Pois pouillet Mukuna.
Poiſſe. Gall. *cea.*
Poivre. Gall.
Poivrier d'Ej V. *Molle.*
POLEMONIO
Fileterion.
Cheimodun
Chiliodun
Valeriane
Polgidon. *Di*
Polii folia. *R dodendron.*

POL
Gall. V. Polytri-
ſorf. Gall. V. Po-
Diosk. V. Teukrion.
Tour. V. Teukrion.
Adanſ. Pag. 493
ſum. V. Narukis-
Dac. V. Akoniton.
um. Græc. V. Kir-
ba. Vaill. V. Kir-
menon. Diosk. V.
hes. Lin. V. Potos.
pon. Græc. V. Kna-
pon. Loeſl. V. An-
mon. Diosk. V.
podion.
num. Lin. V. Se-
a. Diosk. V. Leu-
la. Græc. V. Poly-
GALA. Galeni. 338
gala. Diosk.
galon. Diosk.
zella. Geſn.
d. Plum.
mæbuxus. Tour.
ch. Canad.
galoides. Dill.
ferio. Lin.
naſtrum. Quor. V.
matoides. H. R. P.
Agnera.
maton. Diosk. V.
baaton.
GONATON. Tour.
54
gonaton. Diosk.
monia. hEiſt.
a de Salomon. Gall.
GONIFOLIA. Vaill.
273
gifolia. Lin.

POL
Polygonoides. Tour. V. Kaligonon.
Polugonon Diosk. V. Polygonon.
POLYGONON. 8. 15. 20 à 24. Lin. Sp. 364. Pag. 276
Polugonon. Diosk.
Karkinetron. Diosk.
Knopodion. Diosk.
Kunochale. Diosk.
Murtopetalon. Diosk.
Peutalis. Diosk.
Seminalis. Rom.
Sanguinaria. Rom.
Sanguinalis. Rom.
Stopinaca. Rom.
Chalis. Afr.
Proſerpinaca. Apul.
Coriagola. Cord.
Renouée. Gall.
Fagopuron. Teofr.
Fagopyrum. Dod.
Pagopiruro. Dod.
Formentée Ital.
Sarraſin. Caſalp.
hElxine Lin
Saraſin. Gall.
Polutrichos Diosk. V. Cepa.
POLYMNIA. Lin. 18
Polyneuron. Diosk. V. Plantago.
Poluonumon. Diosk. V. Paſtinaca.
Polupodion. Teofr. V. Polypodion.
POLYPODION. Tour. t. 516. 20
Polupodion. Græc.
Lonchitis. C. B. Tour. t. 3 4.
Fidicula. Gaz.
POLYPORUS. Mich. 10
Boletus. Lin.
Lepiota. Brown.
Polupremon. Græc. V. Polypremon.
POLYPREMON. Plin. 152
Polupremon. Græc.
Bupleuron. Caſalp.
Morbidellos. Ital.
Locuſta. Riv.
Valerianella. Tour.

POL
Valeriana. Linn.
Blanchète. Gall.
Mâche. Gall.
Polypremum. Lin. V. Cleavera.
Poluttichon Græc. V. Polytrichon.
POLYTRICHON. Lat. 492
Poluttichon. Diosk.
Politric Gall.
Politric doré. Gall.
Perce-mouſſe. Gall.
Polytrichum. Caſ. V. Ceterak.
Pome d'amour. Gall. V. Lukoperſikon
Pome d'or merveille. Gall. V. Momordica.
Pomier Gall. V. Pyrus.
Pompolona. Quorumd. V. Baſter.
Pontina Caſ. V. Antullis.
PONGAM Malab. 322
Mr ari Malab.
Kara ñ. Bram.
PONGELIUM. Malab. 319
Perumaram Malab.
Sara . Bram.
Fevas de tres humas. Lus.
Peulboom. Belg.
Ponna. Mal. V. Kalaba.
Ponoſſon. Mal. V. Durio.
Pont. Gall. V. Citrus.
Pontederia. Lin. V. Narukilos.
Ponvo Bram. V. Koſtus.
Pontrat. Caſ. V. Citrus.
POPULAGO. Tabern. 458
Caltha. Lin.
Souci de marais. Gall.
POPULUS. Plin. 576
Peuplier. Gall.
Leuke. Diosk.
Populus alba. Lat.
Albare. Ital.
Amieiro. Lusit.
Peuplier blanc. Gall.
Ipréau. Gall.
Hipréau. Gall.
Ypreau. Gall.
Franc-picard. Gall.
Griſaille Gall.

POR

Kerkis. *Diosk.*
Cercis. *Lat.*
Tremula. *Lat.*
Tremble. Gall.
Algiros. *Diosk.*
Ægirus. Lat.
Populus nigra. *Lat.*
Peuplier noir. Gall.
Pibulo. Gall.
Pinon. Gall.
Aſpar. *Angl.*
Tagnet. *Carniol.*
Tokot. *Mexik.*
Tokot. *Mexik.*
Takamaka faux. Gall.
Porcellia. *Gaz.* V. *Kikorion Upochoiris.*
PORELLA. *Dill.* Page 491
Porfuris. *Diosk.* V. *Lithoſpermon Anchuſa.*
PORIA. *Brown.* 10
Agaricum poroſum. *Mich.*
POROPHYLLUM. *Vaill.* 112
Caralia. 5. *Lin. Sp.*
Porous. Gall. *Burg.* V. *Vaccinium.*
PORRUM. *Tour. t.* 204. 50
Praſon. *Teofr.*
Ampelopraſon. *Teofr.*
Getuon. *Teofr.*
Getullis. *Teofr.*
Poireau. Gall.
Porte-chapeau. Gall. V. *Paliurus.*
Porte-plume. Gall. V. *Pteroſporus.*
PORTLANDIA. *Browne.* 147
Portula. *Dill.* V. *Chabrea.*
PORTULACA. *Rom.* 242
Andrachne. *Teofr.*
Kaapoinga. *Marg.*
Tankpetar. *Seneg.*
Pourpier. Gall.
Portulacaſtrum. *H. R. P.* V. *Rémé.*
Pota. *Zeil.* V. *Tapaneva.*
Potha. *Zeil.* V. *Fantis.*
Potamogeton. *Diosk.?* V. *Perſicaria.*

POT

POTAMOGETON. *Diosk.?* Page 468
Stachuros. *Diosk.*
Eſpigade. *Hiſp.*
Epi d'eau. Gall.
Erenchis. *Ægyp.*
Fatalis. *Rom.*
POTAMOPITUS. *Buxb.* 256
Alſinaſtrum. *Vaill.*
Elatine. *Lin.*
POTENTILLA. *Ital.* 295
Tormentilla. *Brunſf.*
Anſerina. *Trag.*
Argentina. *Caſ.*
Pentaphylloides. *Tour.*
Argentine. Gall.
Potera. *Profet.* V. *Capparis.*
Poterion. *Diosk.* V. *Neuras.*
Poterium. *Lin.* V. *Pimpinella.*
Potiron. Gall. V. *Pepo.*
POTOS. *Teofr.* 57
Deſiderium. *Gaza.*
Sandal malam. *Rumph.* 5. *t.* 98.
Hyacintus. *Rudb. Elyſ.* 2. *t.* 2. 4.
Polianthes. *Lin.*
Tuberoſa. *hEiſt.*
Tubéreuſe. Gall.
Pothos. *Lin.* V. *Tapanava.*
Pouliot. Gall. V. *Pulegium.*
Pourpier. Gall. V. *Portulaca.*
POUTALETSJE. *Malab.* 159
Barſoti. *Bram.*
Ilata. *Luqit.*
Poutaletsje. *H. M.* V. *Alkanna.*
Præſura. *Caſ.* V. *Akanos.*
Praſion. *Teofr.* V. *Marrubium.*
Praſium. *Lin.* V. *Levina.*
Praſon. *Diosk.* V. *Porrum.*
Prêle. Gall. V. *Equiſeton.*
PRENANTHES. *Vaill. Act. Ac.* 1721. *t.* 2. *f.* 18. 112
Chondrilla. *Tour.*
Crepis. 8. *Lin. Sp.*

PR

Preſepium. *Ros ſolis.*
PREVOTIA. *A*
Ceraſtium. 4.
Priadela. *Dec.*
Prinpeion. *Dioſk la.*
PRIMULA. *Pin.*
Dodecatheon. *I*
Arthritica. *Geſn*
Paralytica. *Lob*
Primevère. Gall
Prinos. *Teofr.* V.
Prinos. *Lin.* V. *A*
PRIONITIS. *Tra*
Ammi. *Mor.*
Sium. 6. *Lin. S*
Prionitis. *Lin.* V. *ria.*
PRIVA. *Adanſ.*
Scorodonia. *Slo*
Verbena. 6. *Lin*
Probataia. *Diosk. rinon.*
Probation. *Diosk. tago.*
Proboſcidea. *Juſſ. mon.*
PROCKIA. *Brown*
Procheton. *Diosk ſilago.*
Prodiorna. *Dec. rus.*
Propedula. *Dec. quefolium.*
Proſerpinaca. *Apu lugonon.*
Proſerpinaca. *Lin. xis.*
Proſopion. *Diosk. pa.*
Proſopis. *Diosk. pa.*
Protea. *Lin.* V. *pus.*
Protion. *Diosk. borus.*
PROVENZALIA.

Dracunculus. *I*
Anguina. *Trew*
Calla. 2. *Lin.*

DRU

…Gall. V. *Prunus.*
…*Fuch.* V. *Brunel-*
…Gall. V. *Prunus.*
…*Plin. Lin. Sp.* 4. 7. 9. 10. Page 305
…*Teofr.*
…*Teofr.*
…*Teofr.*
…Gall.
…Gall.
…*Diosk.*
…*Caſalp.*
…Gall.
…*Tour.* V. *Ro-*
…*Trag.* V.
…*Bauh.* V. *Aboma.*
D BRASILIUM. 341
…*Bdeard.* Gall.
…*Diosk.* V.
…*Riv.* V.
…*Barrel.*
…*Lin.*
…*Bocc.* V.
…*Mor.*
…*Riv.* V.
…*Riv.* V.
…*Riv.* V.
…*Mor.* V.
…*Riv.* V.
…*Riv.* V.

PSE

Pſeudo narciſſus. *Cluſ.* V. *Narkiſſos.*
Pſeudo orchis. *Cluſ.* V. *Orchis.*
Pſeudo orchis. *Mich.* V. *Saturion.*
Pſeudo pates. *Diosk.* V. *Delfinion Staſis agria.*
Pſeudotuta. *Mich.* V. *Armala.*
Pſeudo ſantalum. *Rumph.* V. *Saſuru.*
Pſeudo ſelinon. *Diosk.* V. *Quinquefolium.*
Pſeudo viburnum. *Riv.* V. *Kamarn.*
Pſidion. *Græc.* V. *Punica.*
Pſidium. *Lin.* V. *Guiava.*
Pſilotron. *Diosk.* V. *Bruonia.*
Pſittacaria. *hEiſt.* V. *Bliton.*
Pſora. *Græc.* V. *Scabioſa.*
PSORALEA. *Roy.* 321
Aſſalticon. *Græc.*
Kulen. *Feuillé.*
Dalea. *Lin.*
Trefle bitumineux. Gall.
Pſucne *Diosk.* V. *Aſter Tr polion.*
Pſyllotrna. *Lin.* V *Kaſt.*
Pſychotrofon. *Diosk.* V. *Betonica.*
Pſychotropham. *Brown* V. *Caſé.*
Pſuchonakos. *Diosk.* V. *Parietaria.*
Pſulleris. *Diosk.* V. *Plantago.*
Pſyllion. *Diosk.* V. *Plantago.*
Pſyllium. *Lat.* V. *Plantago.*
Ptarmica. *Diosk.* V. *Millefolium.*
Ptelea. *Diosk.* V. *Ulmus.*
Ptelea. 1. *Lin.* V. *Bellucia.*
Ptelea. 2. *Lin.* V. *Triopteris.*
Pterineon. *Diosk.* V. *Filix.*

PTE

Pterion. *Diosk.* V. *Cetterak.*
Pteris. *Teofr.* V. *Filix.*
Pteris. *Lin.* V. *Telupteris.*
Ptermix. *Teofr.* V. *Kirſion.*
Pterocarpus. *Lin.* V. *Lingoum.*
PTEROCEPHALUS. *Vaill.* Page 152
Scabioſa. 16 à 18. *Lin. Sp.* 161.
PTEROPHORUS. *Vaill.* 118
Conyſa. *Pluk.*
Porte plume. Gall.
Pteroſpermadeadron. *Amm.* V. *Velaça.*
PTEROTA. *Browne.* 342
Rhus. *Brown.*
Fagara. *Lin.*
PUCCINIA. *Mich.* 8
Puknokomon. *Diosk.* V. *Solanum.*
Pycnocomos. *Brunſf.* V. *Podagraria.*
Purakanta. *Diosk.* V. *Lykion.*
Pukſarna. *Zeil.* V. *Katubala.*
Pixos. *Teofr.* V. *Buxus.*
Pagio. *Lat.* V. *Gladiolus.*
Palkolli. *Mal.* V *Alatoda.*
PULE[illegible]. *Brunſf.* 193
[illegible] *Diosk.*
Blechron *Diosk.*
Glechon. *Diosk.*
Aſpalakaston. *Diosk.*
Apolect ri. *Aſt.*
Aroion Gall.
Poulio Gall.
Pulicaria. *Cæſ.* V *Conuza.*
Pulicaris. *Rom.* V. *Plantago pſyllion.*
PUMNA. *Adanſ.* 3
Byſſus pulverulenta. *Dill.*
Pullipes dom. V. *Kaukalis.*
PULMONARIA. *Plin. Gal.* 178
Pulmonaire. Gall.
Pulmonaria. *Fuch.* V. *Lichen.*

TABLE.

L

Brunſf. 460
in
11.
Gall.
n. V. *Ter-*
uſ. V. *Ruſ-*
. c. 407. 88
sk.
k.
sk.
. Dioſk.
. Dioſk.
Dioſk.
Dioſk.
...n.
Offic.
all.
468
ophora.
m.

QUA

Quarena. *Brem.* V. *Sabeſten.*

QUERCUS. *Galeni.* Page 375

Drus. *Grac.*
Robur. *Lat.*
Farna. *Caſalp.*
Farnia. *Caſalp.*
Chêne. Gall.
Emeris. *Teofr.*
Erumodrus. *Teofr.*
hEmeris. *Plin.*
Placida. *Gaz.*
Aſpris. *Teofr.*
Kerris. *Teofr.*
Aigilops. *Teofr.*
Fagos. *Teofr.*
Eſculus. *Plin.*
Fagus. *Cord.*
Enzina. *Ital.*
Prinos. *Teofr.*
Ilex. *Lat.*
Ieuſe. Gall.
Chêne vert. Gall.
Fellos. *Teofr.*
Suber *Lat.*

QUI

Orfitebeke. *Egy.*
Pempedula. *Lat.*
Propedula. *Dec.*
Potentilla. 10 à 11. *Lin. Sp.* 497.
Quinte feuille. Gall.
Quinquina. *Cond.* V. *Kinkina.*
Quiti. *Braſ.* V. *Sapindus.*

R

RHA. *Dioſk. Ægin.* V. *Rhoma.*
Raba. *Lipp.* V. *Rini.*
RABARBARUM. *Offic.* Page 377
Rhabarbarum. *Offic.*
Reon. *Dioſk.*
Rhabarbe. Gall.
Rabdion. *Dioſk.* V. *Atriplex Alimos.*
RAKLETIA. *Lippi.* 40
RAKOMA. *Plin.* 217
Rhacoma. *Plin.*
Rh. *Dioſk. Ext.*

Rom.
Afr.
ellus. Cæſalp.
rt. Gall.
loides. Vaill. V. *Za-*
um. Caſ. V. *Lamp-*
ola. Caſ. V. *Lamp-*
ia. Buxb. V. *Ka-*
um.
urm. V. *Janraia.*
Lin. V. *Janraia.*
Gall. V. *Raſanus.*
Gall. V. *Vitis.*
de renard. Gall. V.
r. Gall. V. *Guia-*
inus. Cord. V. *Acer*
ill Luz. V. *Pattara.*
caſtrum. Lin. V.
illa.
oides. Tour. V. *Ip-*
m. Teofr. V. *Ram-*
US. Lat. 305
mnos. Lat.
nos. Diosk.
ſonion. Diosk.
lin. Afr.
ſpina. Cord.
merlo. Caſt.
rum. Gall.
ne d'Avignon. Gall.
Amer. V. *Bukefa-*
eia. Diosk. V. *Echi-*
lo. Bram. V. *Ka-*
jerse.
ri. Bram. V. *Ka-*
Petiv. V. *Erio-*
A. hOuſt. 147
um. Pluk.
affinis. Sloan. 2.
f. 1.

Ranunculoides. *Vaill.* V. *Ranunculus.*
RANUNCULUS. *Plin.* Pag. 459
Limeum. *Plin.*
Batrachion. *Dioſ.*
Rinna. *Dioſ.*
Sardonia. *Dioſ.*
Sarpedonia. *Dioſ.*
Pes cervinus. *Cæſalp.*
Vulparia. *Cæſalp.*
Baſinet. Gall.
Grenouillete. Gall.
Renoncule. Gall.
Raou. *Karib.* V. *Borbonia.*
RAPA. *Plin.* 417
Rapum. *Plin.*
Gongule. *Teofr.*
Gongulis. *Teofr.*
Golgoſion. *Teofr.*
Turnep. *Angl.*
Rave. Gall.
Rapeion. *Diosk.* V. *Leontopetalon*
Rapionion. *Diosk.* V. *Limonion.*
Rapiſtrum. *Tour.* V. *Krambe.*
Rhaponticoides. *Vaill.* V. *Serratula.*
RAPONTIKON. *Ægin.* 117
Rhaponticum. *Trag.*
Centaurium majus. *Dioſ.*
Chironia. *Dioſ.*
Marone. *Dioſ.*
Plectronia. *Dioſc.*
Fierri. *Rom.*
Onnefera. *Rom.*
Centaurea. 31. *Lin. Sp.*
Centaurée grande. Gall.
RAPUNCULUS. *Tour.* 134
Erinos. *Dioſ*
Udreron. *Dioſ.*
Rapuntium. *Colum.*
Phyteuma. *Lin.*
Rapuntium. *Column.* V. *Rapunculus.*
Rapuntium. *Tour.* V. *Dortmanna.*
RARAM. *Seneg.* 55
Amongeabg. *Piſ.* 120.

Panicaſtrella. *Mich.* t 32.
Gramen. *Pluk.* t 92 *f.* 3.
Echinaria. *hElſt.*
Cenchrus. 3. *Lin. Spec.* 1050.
Rateau. Gall. V. *Biſerrula.*
Ratibida. *Dac.* V. *Obeliſkoteka Aſteriskos*
Ravanchus. *Caſ.* V. *Raſanus.*
Rave. Gall. V. *Rapa.*
RAVENALA. *Madag.* Pag. 67
Ravenelle. Gall. V. *Cheiri.*
RAUVOLFIA. *Plum.* 172
REAUMURIA. *hAſſelquiſt.* 244
Vermiculata. *Barrel.*
Rhexia. *Plin.* V. *Lithoſpermon Anchuſa.*
Rhexia *Lin.* V. *Aliſanus.*
Redoul. Gall. V. *Coriaria.*
RHEEDIA. *Lin.* 442
Van reedia. *Plum.*
Reed-graſs. *Angl.* V. *Lolium.*
Reganum. *Ital.* V. *Origanon.*
Réglisſe. Gall. V. *Glukurriza.*
Reine des prés. Gall. V. *Filipendula Ulmaria.*
REMBERTA. *Adanſ.* 226
Diapenſia. *Lin.*
Aretia. *hAller.*
REME. *Seneg.* 140
Papaktaſſu. *Ind. Camell.*
Raba. *Lippi.*
Portulaca. *hErm.*
hAltimum. *Loeſl.*
Seſuvium. *Lin.*
Trianthema. *Lin.*
Portulacaſtrum. *H. R. P.*
Rena herba. *Ital.* V. *Imperialis.*
Renealmia. *Plum.* V. *Karaguata.*
Renoncule. Gall. V. *Ranunculus.*
Renoute. Gall. V. *non.*

REO

Reon. *Diosk.* V. *Rabarbarum.*

RESEDA. *Plin.* Page 407
Luteola. *Plin.*
Arkopodion. *Magis.*
Arkopous. *Magis.*
Arktopous. *Magis.*
Seſamoides. *Cluſ.*
Guadarella. *Ital.*
Gaude. Gall.
hErbe à jaunir. Gall.
hErbe maure. Gall.

Reſta bovis. *Trag.* V. *Anonis.*

RETICULA. *Adanſ.* 3
Conferva reticulata. *Raj.*

Ribes. *Arab.* V. *Groſſularia.*

Ribeſioides. *Lin.* V. *Geſembilla.*

Ribeſium. *Amm.* V. *Groſſularia.*

RICARDIA. *hOuſt.* 158
Richardia. *Lin.*

RICCIA. *Mich.* 15
hEpatica. *Vaill. Bot. t.* 19. *f.* 1. 2.
Lichen. *Dill.*

Richardia. *Lin.* V. *Ricardia.*

Richion. *Diosk.* V. *Tuſſilago.*

Ricin. Gall. V. *Ricinus.*

Ricinocarpos. *Boerh.* V. *Kupameni.*

Ricinoides. *Tour.* V. *Kurkas.*

RICINUS. *Plin.* 357
Kroton. *Diosk.*
Krotonoides. *Diosk.*
Kiki. *Diosk.*
Kikinon. *Diosk.*
Trixis. *Diosk.*
Suſtamna. *Ægyp.*
Cherua. *Serap.*
Palma Chriſti. *Offic.*
Girafole. *Ital.*
Mirafole. *Ital.*
Karpata. *Ind.*
Karapa. Gall.
Ricin. Gall.

Pikophora. *Pluk.* V. *Dioſkorea.*

RID

RIDAN. *Adanſ.* Page 130
Chryſanthemum. *Pluk.*
Corona ſolis. *Tour.*
Coreopſis. 8. *Lin. Spec.* 909.

Rhinanthus. *Lin.* V. *Mimulus.*

Riſum. *Caſ.* V. *Oryza.*

Ritto. *Lac.* V. *Echinopus.*

RIVINA. *Plum.* 262
Solanum. *Pluk.*
Solanoides. *Tour.*

Rjunofige. *Jap.* V. *Mondo.*

Riz. Gall. V. *Oryza.*

Rhizophora. *hErm.* V. *Dioskorea.*

Rhizophora. *Lin.* V. *Mangle.*

Roa. *Teofr.* V. *Punica.*

Robi. *Cluſ.* V. *Amarullis.*

ROBINIA. *Lin.* 323
Pſeudo acacia. *Tour.*
Acacia. *Pluk.*

Robur. *Virg.* V. *Quercus.*

Roccella. *C. B.* V. *Uſnea.*

Rokou. Gall. V. *Uruku.*

Rodakena. *Græc.* V. *Amygdalus Perſica.*

RODIA. *Diosk.* 248
Telephium. *Moris.*
Rhodiola. *Lin.*
Orpin roſe. Gall.

Rhodiola. *Lin.* V. *Rodia.*

Rododafne. *Diosk.* V. *Nerion.*

Rododendron. *Diosk.* V. *Nerion.*

RODODENDROS. *Lin.* 164
Rhododendros. *Lin.*
Chamærododendros. *Tour. Cateſb.* 3. *t.* 17. *f.* 2.
Kalmia. *Lin.*
Chamædafne. *Cateſb.* 2. *t.* 98. 3. *t.* 17. *f.* 1.
Andromeda. *Lin. fl. Lap. t.* 1.
Tolii folia. *Buxb. Cent.* 3. *t.* 49. *f.* 1.
Frutex. *Cateſb.* 1. *t.* 71. 2. *t.* 43.

Rodon. *Ippokr.* V. *Roſa.*

RHO

Rhodora. *Plin.* V. *Laurus.*

Rhoeas. *Lac.* V. *Papaver.*

ROELLA. *Lin.* [illegible]
Aculeoſa. *Pluk.*
Campanula. *Comm.*

Roia. *Teofr.* V. *Punica.*

Roias. *Diosk.* V. *Papaver.*

ROYENA. *Lin.* [illegible]
Vitis-idæa. *Tour.*

ROJOK. *Plum.* [illegible]
Kada pilara. *Malab.*
Periclymenum. *Pluk. t.* 212. *f.* 4.
Morinda.
Phyllireaſtrum. *Vaill.*

ROLOFA. *Adanſ.* [illegible]
Glinus. *Lin.*

Romarin. Gall. V. *Roſmarinus.*

Rombotinus. *Plin.* V. *Anglixos.*

ROMBUT. *Rumph.* [illegible]
Acatſia valli. *Malab.*
Medika tali. *Bren.*
Caſſytha. *Lin.*

Romſal. *Ind.* V. *Dracunculus.*

Rondeletia. *Plum.* V. *Lippi.*

Rondier. Gall. V. *Laurus.*

Ronn. *Senec.* V. *Laurus.*

Roquette. Gall. V. *Eruca.*

Rotella. *Tab.* V. *Rafflesia.*

RORIPA. *Scop.*
Ainemen. *Arab.*
Nemen. *Avic.*
Radicula. *Dill.*
Syſymbrium 3. [illegible] bium. *Lin.*

ROSA. *Plin.*
Rodon. *Ippokr.*
Roſier. Gall.

Roſa hIerikuntea. *C. B. Ierikuntis.*

Roſa Junonis. *Rom.* V. *lium.*

Roſeau. Gall. V. *Arundo.*

Roſe de Chine. Gall. *Kæmia.*

Sueldre. Gall. V. *Opulus.*
Jérico. Gall. V.
RINUS. *Tour.* 188
Gall.
Ital. V. *Pa-*
Dod. 245
Cord.
Tab.
Rumph. 5. *t.* 51.
24
Teofr.
Teofr.
Teofr.
Teofr.
Pisaf.
Offic.
Ferd. Lopez.
Marg.
Marg.
Lin.
Gall. V. *Coriaria.*
Gall. V. *Rabar-*
Tour. 144
Cæsalp.
C. B. Prod. 145.
Lin.
Cæs. V. *Gera-*
V. *Aparine.*
Feuillé.
Cæs. V. *Latu-*
Lat. 294
Lat.
Lat.
Lat.
Diosk.
Diosk.
Diosk.
Diosk.
Diosk.
Diosk.
Ægyp.
Cæsalp.
Gall.
Gall.

RUDBEKIA. *hOuft.* Page 80
Alni fructu. *Sloan. t.* 161. *f.* 2.
Conokarpus. *Lin.*
Rudbeckia. *Lin.* V. *Obeliskoteka.*
Rue. Gall. V *Ruta.*
Rue de chévre. Gall.
RUELLIA. *Plum.* 210
Blechum *Sloan.*
RHUYSCHIA. *Jaq.* 510
Ruiskiana. *Quor.* V. *Ruyschiana.*
RHUYSCHIANA. *Boerh.* 194
Ruiskiana. *Quorumd.*
Prunella. *Moris.*
Pseudo chamæpitys. *Riv.*
Dracocephalon. 5. *Lin. Sp.* 595.
RULAK. *Adanſ.* 383
Acer 9 negundo. *Lin.*
Rumbotinus. *Corrup.* V. *Acer glinos.*
Rumex. *Plin.* V. *Lapaton.*
Rumphia. *Lin.* V. *Tsiemtani.*
Rupertiana. *Quor.* V. *Geranion.*
Ruppia. *Lin.* V. *Bukaser.*
RHUS *Lat.* 342
Rous. *Teofr.*
Erutron. *Diosk.*
Sommak. *Arab.*
Fluida. *Gaza.*
Kopal. *Offic.*
Metopium. *Brown.*
Sumak. Gall.
RUSCUS. *Plin. Tour. t.* 15. *Dill. Elt. t.* 250. 251. 52
Akaiton. *Diosk.*
Anangelos. *Diosk.*
Katangelos. *Diosk.*
Kinc. *Diosk.*
Chamaimurtos. *Diosk.*
Dafnutis. *Diosk.*
Dafnon. *Diosk.*
Danae. *Diosk.*
Gutenias. *Diosk.*
Ieromurton. *Diosk.*

Metrion. *Dioſ.*
Murtakanta. *Dioſ.*
Oxamurſine. *Dioſ.*
Okaeron. *Dioſ.*
Skankos. *Dioſ.*
Stefane. *Dioſ.*
Udrargurion. *Dioſ.*
Upoglaſſon. *Dioſ.*
Zalacia. *Dioſ.*
Acaron. *Rom.*
Lactago. *Rom.*
Uſubia. *Celſ.*
Bruſcus. *Offic.*
Bellingera. *Cæſalp.*
Bunilaria. *Cæſalp.*
Pungitopum. *Cæſalp.*
hOuſſon. Gall.
Fragon. Gall.
Frikon. Gall.
RUTA. *Plin.* 343
Peganon. *Ippokr.*
Rue. Gall.
Ruta capraria. *Ital.* V. *Galega.*
Ruta muraria *C. B.* V. *Ceterak.*
Rutinalis. *Rom.* V. *Sfondulion.*
Rutron. *Teofr.* V. *Echinopus.*
Rutta. *Rumph.* V. *Lukopodion.*

S

SABAL. *Adanſ.* 495.
Palma caroliniana.
Svamp palmeto. *Angl.*
SABATIA. *Adanſ.* 503
Gentiana. *Gronov.*
Sabdariſa. *Turk.* V. *Ketmia.*
Sabina. *Plin.* V. *Juniperus.*
Sabine. Gall. V. *Juniperus.*
Sabot. Gall. V. *Calceolus.*
SABSAB. *Seneg.* 58
Gramen mannæ. *C. B.*
Paſpalum. *Lin.*
Sakkarou. *Diosk. Plin.*
Fragmites.
Saccharum. *Recent.*
Fragmites.

SAC

Sakolla. *Serap.* V. *Pakoſeroka.*
Sakopenium. *Plin.* V. *Laſerpition Sagapenon.*
SAXIFRAGA. *Diosk.* *Brunſf.* 243
Geum. *Plin. Lob.*
Saxifraje. Gall.
Safran. Gall. V. *Crocus.*
Safran bâtard. Gall. V. *Cartamus.*
Safsaf. *Syr.* V. *Elaiagnos.*
Safto. *Ægyp.* V. *Voskuamos.*
Saga. *Malais.* V. *hOrau.*
Sagapenon. *Diosk. Offic.* V. *Laſerpition.*
Sagapenum. *Caſ.* V. *Paſtinaca coſta.*
Sagina. *Caſ.* V. *Sorgum.*
SAGINA. *Lin.* 257
Alſinella. *Dillen.*
SAGITTA. *Plin.* 459
Sagittaria. *Lin.*
Fléche d'eau. Gall.
Sagittaria. *Lin.* V. *Sagitta.*
Sagou. *Offic.* V. *Rotang.*
Sagu. *Pigaf.* V. *Rotang.*
Saguaſter. *Rumph.* V. *Schunda pana.*
SAGUERUS. *Rumph.* 1. c. 13. 24
Gomuto. *Rumph.*
Sailo. *Bram.* V *Teka.*
Sainjoin. Gall. V. *Eduſaron.*
Sajor kalapa. *Rumph.* V. *Todda pana.*
Salariana. *Plin.* V. *Caſtanea*
SALEP. *Belg.* 122
Theria Indorum *Malab.*
Favas Indicas *Luzit.*
Salée. *Rumph.* V. *Digitaria.*
Salgueira. *Lus.* V. *Upata.*
SALICARIA. *Geſn.* 234
Lythrum. *Lin.*
Salicaſtrum. *Plin. Caſ.* V. *Solanum Dulcamara.*
SALICORNIA. *Dod.* 261
Kali. *C. B.*

SAL

SALIX. *Plin.* Page 376
Itea. *Teofr.*
Saule. Gall.
Elike. *Teofr.*
Elix. *Teofr.*
Oiſos. *Teofr.*
Æquum. *Gaz.*
Amerina. *Plin.*
Vimen. *Plin.*
Oſier. Gall.
Chaleb. *Syr.*
Vetrix *Caſalp.*
Marſeau. Gall.
Marſot. Gall.
Saliete. Gall. V. *Lapatum Acetoſa.*
SALIMORI. *Rumph.* 177
Saliunca. *Plin.* V. *Valerianæ.*
Salivaris. *Rom.* V. *Leukanthemon Puretron.*
Salomonia. *hEiſt.* V. *Polygonaton.*
Salſa. *Feuillé.* V. *Medeola.*
Salſifi. Gall. V. *Tragopogon.*
Salſifi d'Eſpagne. Gall. V. *Scorzonera.*
Salſola. *Ital.* V. *Kali.*
SALVADORA. *Garc.* 442
Saluka. *Bram.* V. *Numfaia.*
SALVIA. *Plin.* 190
Aitopis. *Diosk.*
Kioſmin. *Diosk.*
Koſalon. *Diosk.*
Elafoboskon. *Diosk.*
Elelisfakon. *Diosk.*
Aprafi. *Rom.*
Orminon. *Ippokr.*
hOrminum. *Rom.*
Geminalis. *Rom.*
Ormia. *Dac.*
Galiitrichon. *Cæſalp.*
Ormin. Gall.
Sclarea. *Matth.*
Chiarella. *Cæſalp.*
Matrifalvia. *Cæſalp.*
Melinum. *Cæſalp.*
Melligo. *Cæſalp.*
Scarleggia. *Ital.*
Orvale. Gall.

SAL

Toute-bonne. G
Glutinaria. *hE*
Jungia. *hEiſt.*
Schraderia. *hE*
SALVINIA. *Mich*
Lenticula. *C.* 353.
Marſilea. *Lin.*
Samara. *Plin. C*
de l'orme.
Sambong. *Rumph*
ma ſilix.
SAMBUCUS. *Pli*
Acte. *Teofr.*
Seba. *Dac.*
Sure. Gall.
Scobien. Cels.
Ebulus. *Bruns*
Chamai acte.
Elioſakte. *Dio*
Olma. *Dac.*
Dukone. Gall.
Ieble. Gall.
Sameno. *Bram. jotti.*
Samoleides. *K*
Kreidek.
SAMOLUS. *Plin*
Samouna. *Braſ.*
Sampaka. *Rump*
paka.
Sampſos. *Ægyp*
culum.
Sampſuchon.
Origanon Ma
Sampſucus. *C.*
china.
Samuda. *Teofr.*
Samyda. *Brow*
Guidonia.
SANAMUNDA
Thymelæa.
Patterina. *L*
Sandal malam. *Poros.*
Sandarak. *Ara perus.*
Sang-dragon.
duline.
Sanguen. *Ital.*
Sanguinalis. *C*
Polygonon.

N

Plin. V. Po-

Rom. V. Plan-

Trag. V. Ge-

Lin. V. Be-

Bal. V. Ca-

Offic. V.

BA. Fuchs. Page 193

Dod.

Ital.

V. Sanicu-

Plin. Offic. 97

Brunsf.

all.

yp. V. Con-
camone.

Lin. V. Kala-

Breyn. 259

betti. Malab.

rin. Gall.

ne? Gall.

m. V. Niota.

Cæſalp. 118

Cæſalp.

Cæſalp.

ba. Sylv.

Mor. ſ. 6.

Gall.

Gall.

Vaill. V.

V. Sinapi.

V. Tuſſila-

V. Kempe-

V. Anagal-

Abies.

Tour. 343

SAP

Knippa. hErm.
Bois à ſavonettes Gall.

SAPIUM Brown. Pag. 357
Mançanilla 2. Plum?

SAPONARIA. Trag. 506
Savonicre. Gall.

SAPOTA. Plum. 166
Achras. Lin.
Sapotier. Gall.
Sapotillier. Gall.
Bois de natte. Gall.

Saraca. Rom. V. Elleborus.

Saralu. Bram. V. Pongelion.

Sarafin. Gall. V. Polygonon Fagopuron.

SARKOKOLLA. Dioſk. Gal. 225
Tirymali ſpecie. Pluk.
Penæa. Lin.

Sarkofagos. Grac. V. Plumbago.

Sardoa. Dioſk. V. Ranunculus.

Sardonia. Dioſk. V. Ranunculus.

Sareſinum. Caſ. V. Polygonon Fagopuron.

Sari. Teofr. V. Kuperos.

Saribus. Rumph. V. Kodda pana.

Sarmos. Lug. V. Mala poenna.

Saros. Mal. V. Adamaram.

SAROTHRA. Lin. 255
Centaurium. Pluk.

Sarpedonia. Dioſk. V. Ranunculus.

SARRACENA. Tour. 450
Coilophyllum. Moriſ.
Bucanephyllum. Pluk.

Sarſa parilla. hiſp. V. Smilax.

Sarſe pareille. Gall. V. Smilax.

Saſa. Syr. V. Lilium.

SASALI. Bram. 305
Schageti kottam. Mal.
Mictocos. Lin.

Saſſafras. Monard. V. Laurus.

SAS

SASURU. Rumph. Pag. 510
Pſeudo ſantalum. Rumph.

Satania. Rom. V. Meſpilus.

Sataria. Rom. V. Peukedanon.

SATUREIA. Tragi. 195
Tumbra. Grac.
Tembri. Grac.
Trebi. Grac.
Thymbra. Rom.
Cunila. Plin.
Thymum. Barrel.

SATYRION. Lat. 70
Saturion. Dioſk.
Lonchitis 3a. Dioſk.
Orchis, Tour. t. 247. Seg. Ver. t. 15. f. 1. 4. 7. 11. Gmel. Sib. 1. t. 4. f. 2.
Epipogium. Gmel. Sib. 2. t 2. f. 2.
Limodorum. Tour. t. 250.
Pſeudo orchis. Mich. t. 26.
hAbenaria. Lin. Jam.

Saule. Gall. V. Salix.

Savonière. Gall. V. Saponaria.

Sauriatia. Lat. V. Dracunculus.

SAURURUS. Plum. 468
Serpentaria. Pluk.

Sauritis. Dioſk. V. Anagallis.

SAUVAGEA. Lin. 449
Sauvageſia. Lin.
Irion. Brown.

Sauve-vie. Gall. V. Casserak.

SCABIOSA. Trag. Lin. Sp. No. 4. 8. 158
Pſora. Grac.
Succiſa. Galeni.
Morſus diaboli. Camer.
Scabieuſe. Gall.
Mors du diable. Gall.

Skallas. Teofr. V. Kirſion Kinara.

SCALIGERA. Adanſ. 325
Geniſta. Pluk.
Aſpalathus. Lin.

TABLE

bonia. *Diosk.* V. *Con-*
volvulus.
monia. *Diosk.* V.
volvulus.
ria. *Rom.* V. *Scam-*
.
NDALIDA. *Ital.* Page
126
tragonolobus. *Camer.*
tus. 1 à 4. *Lin. Sp.*
-3.
della. *Ital.* V. *hOr-*
.
NDIX. *Diosk. Tour.*
73. 96
naria. *Rom.*
ten veneris. *Camer.*
alle à berger. Gall.
igne de Venus. Gall.
ola. *Arab.* V. *Ki-*
on.
ole. Gall. V. *Kiko-*
.
ggia. *Ital.* V. *Salvia*
rea.
pepe. *Ital.* V. *Men-*

Juncus. *Bauh. Prod.* 43.
Loesel. Pruss. t. 28.
Schianza *Ital.* V. *Tufa.*
Schinos. *Diosk.* V. *Pis-*
takia Lentiskos.
Schinus. *Lin.* V. *Molle.*
Schlosseria. *Mill.* V. *Guie-*
bara.
SCHOENANTUS. *Meſues.*
Page 38
Schoinantos. *Diosk.*
Nardus syriaca &c indica.
Diosk.
Ozæmitis. *Plin.*
Sirea. *Rumph.* 5. *t.* 92.
f. 2.
Gramen. *Plnk. t.* 190.
f. 1. *Bart. ic.* 753. *f.* 2.
Ischæmum. *Lin.*
Schoenolaguros. *C. B.* V.
Linagroſtis.
Schoenopraſon. *Dod.* V.
Cepa.
Schoenus. *Lin.* V. *Scirpus.*
Schoinos. *Diosk.* V. *Jun-*
cus.

Eliokarmos. *I*
t. 87.
Stachyoides. *I*
t. 90.
Stellaria. *hEist.*
Stellaster. *hEst*
Scille. Gall.
Epi de lus. Gl
SKIMMI. *Jap.*
Ciegerdek. *To*
Anisum stellat
bar.
Illicium. *Lin.*
Badiane. Gall.
Skinkos. *Diosk.*
cus.
Skinse. *Ægyp.* V
SCIODAPHYLL
Brown.
Skiodafullon.
Skiolebina. *Rom*
chas.
Scirpo cyperus.
Scirpus.
Scirpoides. *Schoe*
nus.

SEC
servina. *Offic.*
319. 320. *Mor.*
2. *f.* 9.
ion. *Tour. t.* 322.
ion. *Thal.*
ion. *Lin.*
de cerf. Gall.
ifre. Gall.
phalus. *Burm.*
carpus.
Teofr. V. *Sco-*
Tour. t. 273.
112
Diosk.
Diosk.
ros. *Græc. rec.*
Ægyp.
Rom.
Rom. V. *Bal-*
ion. V. *Kreidek.*
Diosk. V. *Ela-*
Adanſ. 419
ros 11. *Lin.*
Diosk. V. *Teu-*
Diosk. V. *Teu-*
Teofr. V. *Al-*
NIA. *Cord.* 188
14 à 17. *Lin.*
ſion. *Diosk.* V.
ina. *Hern.* V.
ion. *Diosk.* V.
DES. *Diosk.* 328
Teokr.
Plin.
um. *Ceſalp.*
ion. *Riv.*
ia. *Lin.*
a. Gall.
Teofr. V. *Dora-*
Diosk. V. *Elio-*

SCO
Scorpiurus. *Lin.* V. *Skorpioides.*
Scorpius. *Plin.* V. *Skorpioides.*
SCORZONERA. *Matth. Tour. t.* 269. *Cluſ. hiſt.* 2. *t.* 138. *Mentz. t.* 1. *f.* 1. *Buxb. Cent.* 2. *t.* 21. Page 112
Hieracium. *Bauh. Prod.* 63.
Viperaria. *Gerard.*
Scorzonerœides. *Vaill.*
Scorſonere. Gall.
Salſifi d'Eſpagne. Gall.
Scotanum. *Cæſ.* V. *Cotinus.*
SCROPHULARIA. *Tour.* 213
Caſtrangula. *Ceſalp.*
Scrofulaire. Gall.
Skobulon. *Cels.* V. *Solanum.*
Scurtula. *Lin.* V. *Viſcum.*
Skutalia. *Teofr.* V. *Melo.*
Skutalion. *Diosk.* V. *Kotuledon.*
Scutellaria. *Plok.* V. *Caſſida.*
Seba. *Dec.* V. *Sambucus.*
SEBESTEN. *Trag.* 177
Vidi matam. *Malab.*
Quarena. *Bram.*
Myxos. *Act.*
Cordia. *Plum.*
Geraſcanthus. *Brown.*
Sebeſtier. Gall.
Bois de chik. Gall.
SEALA. *Adanſ.* 131
Jacobæa. *Plum.*
Paikajullo. *Feuillé.*
Verbeſina. *Burm.*
Pectis. *Lin.*
SECALE. *Plin. Tour. t.* 294. 36
Oluta. *Græc.*
Olyra. *Cord.*
Secalina. *Schwenk.*
Segle. Gall.
Secalina. *Schwenk.* V. *Secale.*

SEC
Sechium. *Brown.* V. *Chocho.*
SEKRA. *Adanſ.* Page 492
Fontinalis. 2. *Dill.*
SECURIDACA. *Plin.* 327
Pelekinos. *Diosk.*
Edoſaron. *Diosk.*
Securina. *Gaza.*
Coronilla. 5. *Lin. Sp.* 743.
Fauciile. Gall.
Securidaca. *Lin.* V. *Ecaſtaphyllum.*
SEDUM. *Plin.* 248
Aizoon. *Diosk.*
Aionion. *Diosk.*
Aeichruſon. *Diosk.*
Olochruſon. *Diosk.*
Zooſtalmon. *Diosk.*
Kenia cuſpia. *Rom.*
Sademour. *Rom.*
Seſuvium. *Rom.*
Sempervivum. *Plin.*
Digitellum. *Plin.*
Jombarde. Gall.
Joubarbe. Gall.
Sedum. *Lin.* V. *Anakampſeros.*
Segle. Gall. V. *Secale.*
SEGUIERA. *Loeſl.* 443
Selaginoides. *Dill.* V. *Mirmau.*
SELAGO. *Plin.* 168
Silago. *Gaza.*
Camphorata. *Lob.*
Camphoroſma. *Lin.*
Polycnemum. *Lin.*
Cruzeta. *Loeſl.*
Selago. *Dill.* V *Mirmau.*
Selago. *Lin.* V. *Formia.*
Selenion. *Diosk.* V. *Paonia.*
Selepſion. *Ægyp.* V. *Urica.*
Selenitis. *Diosk.* V. *Calaminta.*
SELINON. *Teofr.* 458
Eleoſelinon. *Teofr.*
Paludapium. *Lat.*
Celeri. *Ital.*
Nadagi. *Jap.*
Ache. Gall.

Perſil de marais. Gall.
Selinorition. *Diosk.* V. *Rubus.*
Selinum. *Lin.* V. *Oreoſelinon.*
Semen ſanctum. *Caſ.* V. *Abſinthion.*
Semeon. *Ægyp.* V. *Gnaſalion.*
Semet. *Ægyp.* V. *Naſturtium.*
Seminalis. *Rom.* V. *Polygonon.*
Semnos. *Mag.* V. *Vitex.*
Semoura. *Ægyp.* V. *Luchnis.*
Sempervivum. *Plin.* V. *Sedum.*
Semudè. *Teofr.* V. *Betula.*
Sendionor. *Ægyp.* V. *Sideritis.*
Senè. Gall. V. *Caſſia Senna.*
SENECIO. *Plin. hErm. Par. t.* 226. *Dill. Elt. t.* 258. Page 122
Erigeron. *Diosk.*
Erechtites. *Diosk.*
hErbulum. *Rom.*
Carderina. *Cæſalp.*
Kleinia. *Lin.*
Seneçon. Gall.
Sénecon. Gall. V. *Senecio.*
Sénéka. *Canad.* V. *Polygala.*
Sénegré. Gall. V. *Fenugrecum.*
SENITES. *Adanſ.* 39
Zeugites. *Brown. t.* 4. *f.* 3.
Senna. *Trag.* V. *Caſſia.*
Senſitive. Gall. V. *Mimoſa.*
Ser. *Cæſ.* V. *Liguſticum.*
Serafis. *Afr.* V. *Linum.*
Serapias. *Diosk.* V. *Orchis.*
Serapias. *Lin.* V. *Epipactis.*
Serapinum, *Offic.* V. *Laſerpitium.*
SHERARDIA. *Vaill.* Page 198
Verbena. *Pluk.*
Sherardia. *Pont.* V. *Galenia.*
Sherardia. *Lin.* V. *Aſperula.*
SERDA. *Adanſ.* 11
Agaricus ſulcatus. *Vaill.*
Sereute. Gall. V. *Seratula.*
Serjania. *Plum.* V. *Corindon.*
Serifion. *Diosk.* V. *Abſinthion.*
Seriphium. *Lin.* V. *Filago.*
Seris. *Diosk.* V. *Kikorion.*
Sermontain. Gall. V. *Liguſticum.*
Sermouranum. *Caſ.* V. *Liguſticum.*
Serpentaria. *Rom.* V. *Dracunculus.*
Serpentaria. *Pluk.* V. *Saururus.*
Serpentina. *Cæſ.* V. *Plantago Oloſteon.*
Serpillum. *Lat.* V. *Tumos.*
Serpolet. Gall. V. *Tumos.*
Serpyllum. *Quorund.* V. *Tumos.*
Serralia. *Cæſ.* V. *Kikorion.*
SERRARIA. *Burm.* 284
Abrotanoides. *Pluk.*
Anetifolius. *Seb.*
Leucadendron. *Lin.*
SERRATULA. *Math.* 118
Jacea. *Tour. Mor. ſ.* 7. *t.* 26. *f.* 14.
Ceretta. *Cæſalp.*
Seretta. *Cæſalp.*
Crupina. *Belg.*
Rhaponticoides. *Vaill.*
Stæhelina. 3. *Lin.*
Serette. Gall.
Seſamoides. *Diosk.* V. *Adonis.*
Seſamoides. *Cluſ.* V. *Reſeda.*
Seſamoides. *Mor.* V. *Teſſier.*
SESAMON. *Di*
Seſamum. *L*
Martynia. *L*
Proboſcidea.
Craniolaria.
Gingiolina.
Jujoline. Ga
Seſame. Gal
SESBAN. *Pro*
Emerus. *Pl*
Æſchynome
714.
Sonk. *Sen*
SESELI. *Dio*
Foeniculum.
16. *Vaill.*
Narthicoide
Carvifolia.
t. 5. *f.* 1
SESIA. *Adanſ*
Agaricus fu
SESLERIA. *S*
Seſuvium. *P*
dum.
Seſuvium. *Li*
Setania. *Rom*
ius.
Setialis. *Rom*
Seutlon. *Dio*
SPHÆRANT
Sfairantos.
Adaka ma
Kaſéouànn
Boulète. G
SPHÆROCA
Sphærocepha
Korkir.
SFAGNON.
Sfakos. *Te*
Sphagnum
Sfairantos. *G*
rantos.
Sfendamnos.
Sferra cavall
pokrepis.
Sfondulion.
Sphondylio
SPHONDYL
170. *C. B.*
Sfondulio
Chorodan

SIPH

k *Rom.*
ina. *Brunſf.*
Lob.
Lin.
arſine. Gall.
Mitch.
Malab. Pag. 564
Rumph.
Lin.
ſp. V. *Pedicu-*
Lin. 295
Moides Pluk.
A. Lin. 211
Pluk.
V. *Aneton.*
Diosk. V.
Pſullion.
Brown. 147
ium. Brown.
V. *Daucus.*
Dec. V. *Erun-*
Tour. V. *Sy-*
in. 138
Tour.
ſes. Dillen.
r. V. *Melo.*
V. *Melo.*
V. *Numfaia.*
V. *Punica.*
V. *Abutilon.*
Diosk. 187
Diosk.
Putag.
Ægyp.
Rom.
Rom.
Afr.
ne. Gall.
ON. Boerh.
171
ſer. Gall.
Gall.
erave. Gall.
ſter. V. *Punica*
m.
V. *Agroſtis.*
mum. Amm.
ſtachys.

SIP

SIPHONANTHUS. *Lin.* Page 177
Siphonanthemum. *Amm.*
Sifonion. *Teofr.* V. *Agroſtis.*
SIGESBEKIA. *Lin.* 130
Cichorio affinis. *Pluk.*
Sigingalion. *Rom.* V. *Dracunculus.*
Silago. *Gaz.* V. *Selago.*
Silaus. *Plin.* V. *Fellandrion.*
SILENE. *Teofr.* 254
Ixokaulon. *Thal.*
Siler. *Offic.* V. *Liguſticum.*
Silfion. *Teofr.* V. *Laſerpition.*
Silphium. *Lin.* V. *Korop-ſis.*
Silicia. *Plin.* V. *Fenugrecum.*
Siliqua *Matth.* V. *Kerazia.*
SILIQUASTRUM. *Geſn.* 317
Konchikas. *Græc.*
Koukouchias. *Græc.*
Arbor Judæ. *Dod.*
Cercis. *Lin.*
Gainier. Gall.
Arbre de Juda. Gall.
Silubon. *Diosk.* V. *Silybon.*
SILYBON. *Vaill.* 116
Lac S. Mariæ. *Caſ.*
Carduus leucographus. *Dod.*
Chardon laitê. Gall.
Chardon marie. Gall.
Silybum. *Rauv.* V. *Gundelia.*
Simaruba. *Peruv.* V. *Monbin.*
Simpla nobla. *Pluk.* V. *Nobula.*
SINAPI. *Ippokr.* 418
Napu. *Diosk.*
Pſeudo bounion. *Diosk.*
Eutman. *Ægyp.*
Napium. *Rom.*
Moutarde. Gall.

SIN

Senve. Gall.
Sinapiſtrum. *Tour.* V. *Mikambe.*
Siogei 6ge. *Jap.* V. *Mondo.*
SION. *Diosk.* 498
Darion. *Diosk.*
Daris. *Diosk.*
Laoubetde. *Diosk.*
Sium. *Rom.*
Laver. *Rom.*
Ache d'eau. Gall.
Berle. Gall.
hErbe à mero. Gall.
Sitea. *Rumph.* V. *Schoenanthus.*
Sitiboa. *Jav.* V. *Piper.*
Sito. Gall. V. *Bulbokaſtanon.*
Siſartos. *Mag.* V. *Erungion.*
SISARON. *Diosk. Tour.* t. 165. 97
Chervi. Gall.
Siſimaka. *Afr.* V. *Glaukion.*
SISON. *Diosk.* 97
Petroſelinum. *Dod.* 637.
Sium. *Mor. ſ.* 6. *t.* 5. *f.* 6.
Perſil de roche. Gall.
Siſtrameos. *Celt.* V. *Faniculum.*
Siſambrium. *Teofr.* V. *Menta.*
SISUMBRION. *Diosk.* 417
Siſymbrium. *Lat.*
Vella. *Galeni.*
Agricus. *hiſp.*
Creſſon. Gall.
Vellon. Gall.
SISURINCHION. *Teofr. Cluſ. hiſt.* 216. 60
Noſella. *hiſp.*
Maſokas. *hiſp.*
Iris. *Lin.*
Siſyrinchium. *Col.* V. *Ilmu.*
Siſyrinchium. *Lin.* V. *Bermudiana.*
Sitanion. *Diosk.* V. *Triticum.*

SIT

Sitilias. *Poen.* V. *Ierakion.*
SITOSPELOS. *Teofr.* Page 36
Gramen. *Mor. ſ.* 6. *t.* 10. *f.* 2.
Triticum. *Gmel.* 1. *t.* 28.
Elymus. *Lin.*
SLOANA. *Plum.* 382
Apeiba. *Braſil.*
Smilax. *Diosk.* V. *Taxus.*
SMILAX. *Diosk. Tour. t.* 421. *Pluk. t.* 110. *f.* 3. 4. 5. *t.* 111. *f.* 2. *t.* 408. *f. Cæsb.* 1. *t.* 15. 52. 52
Aniketon. *Diosk.*
Elide. *Diosk.*
Eliofuron. *Diosk.*
Lukantemon. *Diosk.*
Radia. *Diosk.*
Luiſte. *Ægyp.*
Jupikanga. *Marg.* 110.
Sarſa parilla. *hiſp.*
Sarſe parelle. Gall.
Smurnion. *Diosk.* V. *Smyrnion.*
SMYRNION. *Tour. t.* 168. *C. B. Prod.* 82. 101
Smurnion. *Diosk.*
Ippoſelinon. *Diosk.*
Grielon. *Diosk.*
Oluſatrum. *Rom.*
Smyrnium. *Rom.*
Equapium. *Gaz.*
Alexander. *Turn.*
Maçeron. Gall.
Snodrap. *Angl.* V. *Chionantus.*
Sob. *Seneg.* V. *Monbin.*
SOPHIA. *Dod.* 417
Siſymbrium. 11. *Lin.*
Deſcurea. *Guett.*
Sofora. *Quor.* V. *Sophora.*
SOPHORA. *Lin.* 318
Ervum. *Tour.*
Anticolerica. *Rumph.*
Iabak. *Ind. Camell.*
Ett giné. *Seneg.*
Sofo. *Ægyp.* V. *Origanon majorana.*
Sofobi. *Ægyp.* V. *Aparine Rubia.*

SOG

Sogei. *Jap.* V. *Mondo.*
SOLANDRA. *Lin.* 102
Solanifolia. *C. B.* V. *Kirkaia.*
Solanoides. *Tour.* V. *Rivina.*
SOLANUM. *Plin.* 218
Struchnos *Diosk.*
Puknokomon. *Diosk.*
Allelo. *Ægyp.*
Aſtriſmunis. *Afr.*
Kakubalon. *Plin.*
Strumum. *Plin.*
Solatrum. *Plin.*
Trychnon. *Plin.*
Petroncianum. *Cæſ.*
Scubulon. *Celt.*
Morelle. Gall.
Dulcamara. *C. B.*
Salicaſtrum. *Plin.*
Vigne de Judée. Gall.
Melanzana. *Ital.*
Melongena. *C. B.*
Maienne. Gall.
Aubergine. Gall.
Mandragora. *Diosk.*
Antimion. *Diosk.*
Apemon. *Dioſ.*
Antropomorfon. *Dioſ.*
Archine. *Dioſ.*
Bombochulon. *Dioſ.*
Kammaron. *Dioſ.*
Diamonon. *Dioſ.*
Minon. *Dioſ.*
Gonogeona. *Magis.*
Mandragore. Gall.
Solaris. *Gaz.* V. *Eliotropion.*
Solatrum. *Plin.* V. *Solanum.*
Soldanella. *Diosk.* V. *Convolvulus.*
Soldanella. *Tour.* V. *Golia.*
Soleaſtrum. *Rom.* V. *Sideritis.*
Soleil. Gall. V. *Voſakan.*
Solidago. *Brunſ.* V. *Bellis.*
Solidago. *Ang.* V. *Doria.*
Solidago. *Brown.* V. *Liabon.*

SOL

Soliſequus. *Rox.* V. *malos.*
SOLORI. *Bram.*
Noel valli. *Mal.*
Panni valli. *Mal.*
Folhas do porco. *Lu*
hOef blad. *Belg.*
Somfia. *Ægyp.* V. *tiron.*
SOMION. *Adanſ.*
Agaricum Erinac. *Mich.*
Hydnum. *Lin.*
Sommàk. *Arab.* V.
Somp. *Seneg.* V. *lid.*
Sonk. *Seneg.* V. *Sonk*
Sonchorus. *Rumph.* *ma.*
Sonchos. *Teofr.* V. *kion.*
Sonchus. *Lat.* V. *kion.*
Songium. *Rumph.* V. *lita.*
Sopragine. *Ital.* V. *ca.*
Sorbaſtrella. *Ital.* V. *guiſorba.*
SORBUS. *Plin.*
Oè. *Teofr.*
Oiè. *Teofr.*
Ouon. *Teofr.*
Sorbier. Gall.
Kormier. Gall.
Kochène. Gall.
SORGUM. *C. B.*
Milium. *Mor.* *f.* 7.
Battati. *Rumph.* *f.* 1.
Melica. *Ital.*
Lobas. *Cæſalp.*
Sagina. *Cæſalp.*
hOlcus. *Lin.*
Sorgo. *Ind.*
SORIA. *Zan.*
Myagrum. *Meriſ.*
Soſandron. *Diosk.* V. *ſinion.*
Soteeſou. *Jap.* V. *pana.*

QUI
...m. V. *Adam-*
...s. V. *Edera.*
...V. *Kuperos.*
...V. *Kalia.*
...is. Gall. V.
...Diosk. V. *Pe-*
...V. *Kali.*
...V. *Vitex.*
...sk. V. *Li-*
...sk. V. *Artemi-*
...rac. V. *Spi-*
...M. *Diosk.*
... Page 471
...sk.
...sk.
...Dod.
...Dod.
...PHOROS.
121
...ida. *Cret.*
...n. *Cluſ.*
...n. 6. *Lin. Sp.*
...6. *Lin. Sp.*
...Diosk. *Lin.*
...7. 321
...Plin.
...miſia. *Tour.*
...n. *Roy.*
...um. V. *Elſoga*
...hyllum.
...osk. V. *Lu-*
...e. V. *Spar-*
...uſ. V. *Linoſ-*
...ac. *Eſt la gaine*
...ge *les fleurs*
Dalech.
...B. V. *Xuris.*
...ll. V. *Xuris.*
...ll. V. *Trisi-*
...V. *Triticum.*
...Dod. Lin. Sp.
...a. 271

SPE

Eſpargoute. Gall.
SPERMACOCE. *Dillen.* Page 145
Anonymos. *Pluk.*
Galeoplis. *Burm.*
Spigelia. *Lin.* V. *Arapabaka.*
SPILANTHES. *Jaq.* 510
Spina alba. *Rom.* V. *Echinopus.*
SPINACIA. *Ital.* 260
Spanachia. *Grac. rec.*
Epinar. Gall.
Spin merlo. *Caſt.* V. *Rhamnos.*
SPIRÆA. 1 à 7. 11. *Lin. Sp.* 489. 295
Spiræa. *Teofr.*
Ulmaria. *Pluk.*
SPLAKNON. *Teofr.* 83
Splanchnon. *Teofr.*
Cava. *Imper.*
Enteroides. *Vaill.*
Tubularia. *Vaill.*
Boiau de chat. Gall.
Splenion. *Diosk.* V. *Ceterak.*
Splr. *Ital.* V. *Fumaria.*
Spodias. *Teofr.* V. *Prunus.*
Spondias. *Lin.* V. *Monbin.*
Spongon. *Diosk.* V. *Nerion.*
Sprekelia. *hEiſt.* V. *Akrokorion*
Squamaria. *Lonic.* V. *Anblaton.*
Stachyarpagophora. *Vaill.* V. *Pupal.*
Stachyoides. *Ren.* V. *Skilla.*
STACHYS. *Tour.* 190
Stachutes. *Diosk.* V. *Potamogeton.*
Stæhelina. *Lin.* V. *Serratula.*
STAPHYLÆA. *Lin.* 304
Staphylodendron. *Plin.*
Né coupé. Gall.
Stafulinos. *Diosk.* V. *Daucus.*
Staphylodendron. *Plin.* V. *Staphylæa.*

STA

Stafis agria. *Diosk.* V. *Delfinion.*
Stammagati. *Grac.* V. *Kikorion.*
Stapelia. *Lin.* V. *Aſclepias.*
STATICE. *Dalech.* Page 284
Stefane. *Diosk.* V. *Ruſcus.*
Stefanomatikè. *Diosk.* V. *Coronaria.*
Stefion. *Grac.* V. *Laſerpition.*
STELEFUROS. *Teofr.* 31
Gramen. *Pluk.* t. 33. f. 1.
Phleum. *Lin.*
Stelis. *Teofr.* V. *Viſcum.*
Stellaria. *Brunſf.* V. *Aſperula.*
Stellaria. *C. B.* V. *Kallitriche.*
Stellaria. *Lin.* V. *Centunculus.*
Stellaris. *hEiſt.* V. *Skilla.*
Stellaſter. *hEiſt.* V. *Skilla.*
STELLERA *Lin.* 425
Linaria. *Column.*
Ghamæjalme. *Amm.*
Stemhs. *Ægyp.* V. *Pedalion.*
STEMODIA. *Lin.* 210
Stemodiacra *Brown.*
Scordium. *Sloan.*
Stemodiacra. *Browne.* V. *Stemodia.*
Stemonitis. *Gled.* V. *Cleroides.*
Stesculia. *Lin.* V. *Karalam.*
STERIS. *Diosk.* 255
Lychnis 3. *Lin. Sp.* 436.
Steſion. *Diosk.* V. *Delfinion Staſis agria.*
STEVARTIA *Lin.* 398
Malacodendron. *Mitch.*
Stichas. *Diosk.* V. *Kotyledon.*
Stilago. *Rom.* V. *Plantago coronopus.*
STIPA. *Teofr. Lin.* 51

Spartum. *Clus.* 2. p. 221.
Stipa. *Rom.* V. *Pimpinella.*
Stifferia. *hEist.* V. *Asclepias.*
Stinolobium. *Brown.* V. *Mukuna.*
Stoebe. *Lin.* V. *Filago.*
STOECHAS. *Lat.* 188
Stoichas. *Diosk.*
Alkibias. *Diosk.*
Stufonia. *Diosk.*
Sunkliops. *Diosk.*
Suflo. *Ægyp.*
Skiolebina. *Rom.*
Sticados. *Cæsalp.*
Stoibè. *Diosk.* V. *Pimpinella.*
Stoichas. *Diosk.* V. *Stoechas.*
Stopinaka. *Diosk.* V. *Polygonon.*
Stoppione. *Cæs.* V. *Kirsion.*
Stramonioides. *Feuill?* V. *Stramonion.*
STRAMONION. *C. B.* 118
Anudron. *Diosk.*
Enoron. *Diosk.*
Manikon. *Diosk.*
Ortogion. *Diosk.*
Pentadruon. *Diosk.*
Petiſſon. *Diosk.*
Truoron. *Diosk.*
Datura. *Turk.*
Ippomane. *Cratei.*
Stramonioides. *Feuill?*
STRATIOTES. *Galeni.* 76
Aloides. *Boerh.*
Ottel. *Ambel. H. M.* 11. t. 46.
Stratiotes. *P. Alp.* V. *Kodda pail.*
Stratiotes. *Vaill.* V. *hOttonia.*
Stratiotikon. *Diosk.* V. *Millefolium.*
Stravadi. *Bram.* V. *Meliſſa.*
STRIGLIA. *Ital.* 10
Agaricus ſulcatus. *Bat.*
Strobon. *Plin.* V. *Ciſtus ladanum.*
Stroutia. *Teofr.* V. *Pyrus cydonia.*
Stroution. *Diosk.* V. *Lunaria.*
Stroutokamelon. *Diosk.* V. *Lunaria.*
Struchium. *Brown.* V. *Athenæa.*
Struchnos. *Diosk.* V. *Solanum.*
Strychnos. *Lin.* V. *Genipa.*
Strumfia. *Jaq.* V. *Passoetia.*
Strumea. *Plin.* V. *Ficaria.*
Strumum. *Rom.* V. *Solanum.*
Struthia. *Roy.* V. *Deſſenia.*
Struthiopteris. *Cord.* V. *Osmunda.*
Strutiopteris. *hAll.* V. *Telupteris.*
Strutium. *Cord.* V. *Imperatoria.*
Stubulon. *Rom.* V. *Skolumos.*
Stufonia. *Diosk.* V. *Stoechos.*
Sturax. *Diosk.* V. *Styrax.*
STYRAX. *Plin.* 166
Sturax. *Diosk.*
Suber. *Plin.* V. *Quercus.*
Suberella. *Cæs* V. *Quercus.*
SUBULARIA. *Dillen.* 471
Subularia. *Lin.* V. *Konſana.*
Sukaminea. *Diosk.* V. *Morus.*
Sukamina. *Teofr.* V. *Ficus. Sycomorus.*
SUKANA. *Adanſ.* 269
Amarantus. *Barrel.*
Suke. *Græc.* V. *Ficus.*
Succiſa. *Gal.* V. *Scabioſa.*
Sucre. Gall. V. *Fragmites Sakkaron.*
Sudemour. *Diosk.* V. *Sedum.*
SUFA. *Adanſ.* 8
Lycoperdon *Mich.*
Suflo. *Ægyp.*
SUILLUS. *Fin*
Fungus poru
Sqlitra. *Diosk.* *riza.*
Sumac. Gall.
Sumfefon. *Æ* *lium.*
Sumforikarpos. *Symphoricarp*
SYMPHORIC *lon.*
Lonicera. 1 175.
Sumfuton. *Di* *phyton.*
SYMPHYTON
Sumfuton. *I*
Pecton. *Dio*
Conſolida. *I*
Conſolida r
Conſonde. G
Conſonde g
Oreille d'a
SYMPLOCOS.
Synanchica. *D* *rula.*
Sunkliops *Di* *chas.*
Suncriſis. *Dio* *terion.*
SURIANA. *P.*
SYRINGA. *D*
Philadelph
Syringa. *Clus.*
Suris. *Aſr.*
Suro. Gall.
Suron. Gall. *tanon.*
Suſinon. *Di* *lium.*
Suſtamna. *Æ* *nus.*
Svamp palm *Sabal.*
SVERTIA. *L*
Gentiana
Svietenia. *Ja* *ni.*
SUZYGIUM.

Tabac. Gall. V. *Nicotiana.*
Tabacum. *Monard.* V. *Nicotiana.*
TABERNÆ MONTANA. *Plum.* Page 172
Takamaka. Gall. V. *Kalaba.*
Takamaka faux. Gall. V. *Populus fokot.*
Takki. *Rumph.* V. *Dracunculus.*
Takkada. *Zeil.* V. *Lobelia.*
Takorota. *Bram.* V. *Lobelia.*
TAXUS. *Plin.* 481
Milos. *Teofr.*
Smilax. *Dioſk.*
Tumalos. *Dioſk.*
Tumion. *Dioſk.*
Fi. *Japon.*
Naſſo. *Ital.*
If. Gall.
Teda. *Plin.* V. *Pinus.*
TAGETES. *Fuchs.* 151
Otonna *Dioſk.*
Petilium. *Plin.*
Pedua. *Guiland.*
Oeillet d'Inde. Gall.
Tagnet. *Cornuol.* V. *Populus nigra.*
Talagas. *Zeil.* V. *Kadda pana.*
Talana. *Bram.* V. *Anavinga.*
TALI. *Bram.* 519
Perinkouvigil. *Malab.*
Circa Daveta. *Luz.*
bOude pinten. *Belg.*
Thalia. *Roy.* V. *Maranta.*
Thalictroides. *Amm.* V. *Chriſtophoriana.*
THALICTRON. *Dioſk.* 459
Taliktron. *Dioſk.*
Verdemarcum. *Ital.*
TALINUM. *Adanſ.* 245
Telephiaſtrum. *Dill.*
hEliane moides. *H. R. P.*
Tallis. *Grac.* V. *Capparis.*
Taludama. *Mal.* V. *Boerhavia.*
Tamaka. *Seneg.* V. *Nicotiana.*
Tamalapatrum. *C. B.* V. *Laurus malabatron.*
Tamar. *Arab.* V. *Dachel.*
Tamara. *Mal.* V. *Nelumbo.*
TAMARINDUS. *Parkinſ.* Page 319
Balampulli. *Malab.*
Oxyphenix. *Cæſalp.*
Tamarin. Gall.
TAMARIX. *Plin.* 269
Murika. *Teofr.*
Tamariſcus. *Bruneſ.*
Tamaris. Gall.
Tamatum. *Cæſ.* V. *Tamus.*
Tamnacum. *Plin.* V. *Matricaria.*
Thamnia. *Brown.* V. *hElvingia.*
Tamnus. *Tour.* V. *Tamus.*
TAMUS *Dod.* 76
Tamnus. *Tour. t.* 28.
Bacanuta. *Dioſk.*
Betiſalka. *Dioſk.*
Pegrina. *Dac.*
Priadela. *Dac.*
Taminia. *Plin.*
Laonotou. *Aſr.*
Tamarum. *Cæſalp.*
Ceraſiola. *Cæſalp.*
Sceau notre Dame. Gall.
TANACETUM. *Plin.* 120
Baltamica. *Bruneſ.*
Dancta. *Cæſalp.*
Taneſie. Gall.
Tanachion. *Dioſk.* V. *Conuſa.*
Tanacitus. *Rumph.* V. *hErnandia.*
Tandalo. *Bram.* V. *Ouret.*
Tanéſie. Gall. V. *Tanacetum.*
TANGARAKA. *Braſil.* 147
Campanula. *Brown.*
hAmelia. *Jaq.*
Mort à rats. Gall.
TANGHEKOLLI. *H. M.* t. 1. f. 38 Page 57
Belutta pola. *Malab.*
Lilio aſtodelus. *Commel. rar. t.* 14. 15. *Dill. Elt. t.* 160.
Crinum. *Lin.*
Tani. *Malab.* V. *Panic.*
Tanis moti. *Bram.* V. *Tſiantani.*
Tantarago. *Lug.* V. *Kajan.*
Tantalitis. *Dioſk.* V. *Lithoſperman.*
TAPANAVA. *Rumph.* 47
Potha. *Zeil.*
Potnos. *Lin.*
TAPIA. *Braſil.* 49
Nirvala. *Malab.*
Aptoskorodon. *Pluk.*
Crateva. 1. *Lin.*
TAPOMANA. *Zeil.* 14
Radeliſavel. *Zeil.*
Rhus. *Burm.*
Connarus. *Lin.*
Tapſia. *Teofr.* V. *Thapſia.*
THAPSIA. *Tour. t.* 172. *Mor. ſ.* 9. *t.* 18. *f.* 7. 9. 10
Panax. *Col. Ecp.* 1. 2. 86.
Tapſia. *Dioſk.*
Pankranon. *Dioſk.*
Upopion. *Dioſk.*
Boide. *Aſr.*
Ferulago. *Rom.*
Tara *Feuill.* V. *Kampeleia.*
Taraxakon. *Dod.* V. *Leontodon.*
Taraxakonaſtrum. *Vaill.* V. *Trinciarella.*
Taraxakoneides. *Vaill.* V. *Virea.*
Taraſpik. Gall. V. *Thlaſpi.*
Tarate. *Ind.* V. *Nelumbo.*
Tarcon. *Caſ.* V. *Artemiſia.*
TARCHONANTOS. *Vaill.* 118
Elichryſo affinis. *Pluk.*
TARDAVEL. *Malab.* 145
TARGIONIA. *Mich.* 85
Lichen. *Col. Ecp.* 1. 333.

Targone. *Cæſ.* V. *Artemiſia.*
Taſſus. *Cæſ.* V. *Verbaſcum.*
Tataïba. *Braſ.* V. *Morus.*
Taumaſtos. *Diosk.* V. *Iris.*
Taurion. *Diosk.* V. *Luchnis.*
Taurokeros. *Diosk.* V. *Tragacanthe.*
Tazetta. *hIſp.* V. *Narkiſſos.*
Té. Gall. V. *Tſia.*
Thé. Gall. V. *Tſia.*
Thea. *Lin.* V. *Tſia.*
TEKA. *Malab.* Page 445
Sai'o. *Bram.*
Kiati. *Javan.*
TEKEL. *Feuillé.* 497
Té de Boërave. Gall. V. *Sideroxylon ſpinoſum.*
TEFIS. *Ægyp.* 276
Tephis. *Ægyp.*
Polygonaſtrum. *Quorumd.*
Atraphaxis. 2. *Lin. Sp.* 333.
Tefonion. *Zoroaſt.* V. *Uoſkuamos.*
Telephiaſtrum. *Dill.* V. *Talinum.*
Telephioides. *Tour.* V. *Niruri.*
Teleſion. *Diosk.* V. *Anakampſeros.*
TELEPHION *Cluſ.* 271
Telephion. *Cæſ.* V. *Scorpioides.*
Teline. *Diosk.* V. *Kutiſos.*
Telis. *Diosk.* V. *Fenugrecum.*
Telpide. *Diosk.* V. *Iris.*
Telukrania. *Teofr.* V. *Cornus.*
Teluſonon. *Teofr.* V. *Doronikon.*
Telugonon. *Teofr.* V. *Mercurialis.*
Thelygonum. *Lin.* V. *Kunokrambe.*
Telupteris. *Teofr.* V. *Telypteris.*
THELYPTERIS. *Cordi.* Page 20
Filix femina. *Fuchſ.* 596.
Struthiopteris. *hAll.*
Pteris. *Lin.*
Fougère femelle. Gall.
TEMA. *Malab.* 494
Varai. *Bram.*
Panicum. *Rumph.*
Tembri. *Græc.* V. *Satureia.*
Temele. *Diosk.* V. *Meliſſa.*
Tenga. *Mal.* V. *Kokos.*
Theobroma 1ª. *Lin.* V. *Kakao.*
Theobroma 2ª. *Lin.* V. *Guazuma.*
Teodonis. *Diosk.* V. *Paionia.*
Teofraſta. V. *Theophraſta.*
THEOPHRASTA. *Lin.* 30
Ereſia. *Plum.*
Tutemoque. Gall.
TEPION. *Adanſ.* 111
Ceratocephaloides. *Vaill.*
Verbeſina. 1. *Lin. Sp.* 901.
Tepſo. *Afr.* V. *Bulbokaſtanon.*
TERANA. *Adanſ.* 5
Agaricum repens. *Mich.*
Térébinte. Gall. V. *Piſtakia.*
Terebintus. *Rom.* V. *Piſtakia.*
Theriacalis. *Montalb.* V. *Tlaſpi.*
Theriacaria. *Cæſ.* V. *Anonis.*
Terminalion. *Diosk.* V. *Elenion.*
Termintos. *Diosk.* V. *Piſtakia Térébintus.*
Termontis. *Diosk.* V. *Antirrinon.*
Termos. *Græc.* V. *Lupinus.*
TERNATEA. *Tour.* 325
Clitorium. *Bre*
Clitoria. *Lin.*
Terofonon. *Diosk* *nitron.*
Terra crepola. *In* *rakion Sonchus.*
Terra merita. *Offi* *cuma.*
Terre crêpe. Gall. *kion Sonchus.*
Terre noix. Gall. *bokaſtanon.*
Tertanageta. *Dio* *temiſia.*
Tertianaria *Tab.* *da.*
Tertiola. *Caſalp.* *ſida.*
Teſeion. *Teofr.* V.
TESION. *Teofr.*
Teſeion. *Teofr.*
Theſium. *Lin*
Linoſyris. *Gere*
Alchimilla. *Ta* *Piſ.* 6.
Seſamoides *M* *t.* 1. *f.* 3.
Teſſio. *Kempf.* *pana.*
Tête de Moine. Corindon.
TETRACERA. *M*
Fagus. *Plak.*
Petrea. *Amm.*
Tetragonia. *Teofr.* *numos.*
Tetragonia. *Lin.* *dolfia.*
Tetragonocarpos. V. *Ludolfia.*
Tetragonolobus. *C* *Scandalida.*
Tetragonotheca. *L* *Bikera.*
TETRAHIT. *Lob.*
Betonica *Tour.*
Sideritis. 4 *Lin.*
Alyſſum majus.
TEUKRION. *Dio*
Chamaidrus. *Di*
Chamaidrops. *D*
Linodrus. *Diosk*

THÉ
…. Diosk.
…. Rom.
…ndrier. Gall.
…. Gall.
…drée. Gall.
…. Diosk.
…. Diosk.
…. Diosk.
…on. Diosk.
…typ
…. Gall.
…. Diosk.
…nia. Diosk.
…Diosk.
…. Diosk.
…dion. Diosk.
…aron. Diosk.
…on. Diosk.
…marum. Diosk.
…hema. Lin.
…A. Adanſ. Page 71
…Lin. V. Aouai.
…Ippok. V. Beta.
…Diosk. V. Apa-
…bia.
…r. V. Dracuncu-
…
…Lin. V. Mitel-
…
…Ital. V. Pinus
…
…O. Bram. 319
…oulou. Bram.
…nillu. Malab.
…de veado. Lusit.
…doorn. Belg.
…l. V. Tilia.
…ſſe. V. Kurkas.
…. Caſ. V. Eli-
…
…anillé. 498
…tin.
…Teofr.
…. Lat.
…Ital.
…Gall.
…. Lin. V. Kara-
…
…Mich. 249
…Vaill.
…ll. V. Tilia.

TIL
Tilokaro. Bram. V. Tſieru Kanuram.
Tim. Gall. V. Tumos.
Timoton. Diosk. V. Cicuta.
Tinus. Geſn. V. Viburnum.
Tinus. Lin. V. Gillena.
TJONGINA. Sun. Osb. 234
Bæckea. Lin.
Tirikta. Afr. V. Daucus Gingidion.
TISSA. Adanſ. 507
Spergula. Lin.
Tirtius. Rumph. V. Kumbulu.
Titumalus. Diosk. V. Tiumalos.
Tirymaloides. Dill. V. Tiumalos.
Tiumalos. Grac. V. Tirymalus.
TITYMALUS. Lat. 355
Tiumalus. Diosk.
Tiumalus. Diosk.
Amygdaloides. Diosk.
Apios. Diosk.
Kanopikon. Diosk.
Karuites. Diosk.
Klema. Diosk.
Krambion. Diosk.
Kobios Diosk.
Chamaibalane. Diosk.
Characias. Diosk.
Kometes Diosk
Kuparittias. Diosk.
Hioskopios Diosk.
Euforbion. Diosk.
Ippomanes. Diosk.
Laturis Diosk.
Murtites. Diosk.
Murtekias. Diosk.
Murtites. Diosk.
Paralios. Diosk.
Peplion. Diosk.
Peplon. Diosk.
Pitiouſa. Diosk.
Vallaris. Rom.
Solſequium. Rom.
Lactaria. Rom.
Lactariola. Rom.

TIU
Alakebta. Arab.
Skebra. Serap.
Torfatiadi. Afr.
Eſula. Trag.
Tithymaloides. Dill.
Euphorbia. Lin.
Tithymale. Gall.
Euforbe. Gall.
Tium. Rom. V. Aſtragalus.
TLASPI. Diosk. 421
Thlaſpi. Diosk.
Thlaſpi. Lat.
Turris paſtoris. Fuchs.
Capſella. Cæſalp.
Thlaſpi-cala. Montalb.
Tarajſac. Gal.
Bourſe a berger. Gall.
Thlaſpidion. Diosk. V. Thlaſpi
TLASPIDION. Tour. 421
Thlaſpidion. Tour.
Iondraba. Column.
Bitvutella. Lin
Perfoliatum. hEiſt.
Lunetier. Gall.
Porte lunette. Gall.
Tobion. Diosk. V. Pinus pinella.
TOBIRA. Adanſ. 449
Trurex. Kempf.
Tok. Gall. V. Caſſida.
Tokot Mexik. V. Populus Fokot.
Toxeteſia. Diosk. V. Artemiſia.
Toxikodendron. Tour. V. Vernix.
Toxikos. Teofr. V. Rontang.
Toxotis. Diosk. V. Artemiſia.
TODDA PANA. H. M. 31 t. 13 a 21. 25
Mouria pana. Mal.
Audeira. Rheed.
Teiho. Kæmpf. 897.
Sajor kalapa. Rumph. 1. t. 69
Soteeton. Japon.
Kukas. Teofr.
Cycas. Lin.

TOD

Todda vaddi. *Mal.* V. *Oxus.*
TOLPIS. *Adanſ.* Page 112
hieracium. *Col. Ecp.* t. 27.
Crepis. 4. *Lin.*
Tolu. *Amer.* V. *Caſſia.*
Toluifera. *Lin.* V. *Caſſia.*
Tomaſi. *Seneg.* V. *Lukoperſikon.*
Tomex. *Lin.* V. *Illa.*
Topiaria. *Rlak.* V. *Bourreria.*
Tora paerou. *Mal.* V. *Kajan.*
Torchepin. Gall. V. *Pinus Teda.*
Tora. *Geſn.* V. *Akoniton.*
Thora. *Geſn.* V. *Akoniton.*
Tordulion. *Ariſt.* V. *Tordylion.*
TORDYLION. *Tour.* t. 170. *Mor. ſ.* 9. t. 16. f. 7. *Col. Ecp.* 124. 99
Tordulion. *Ariſtot.*
hAſſelquiſtia. *Lin.*
Torenia. *Osbek.* V. *Kaela.*
Torſat. *Afr.* V. *Raſanus.*
Torſat ſadi. *Afr.* V. *Tiumalos Apios.*
TORILIS. *Adanſ.* 99
Caucalis. *C. B. Prod.* 80. *Mor. ſ.* 9. t. 14. f. 8.
Echinophora. *Col. Ecp.* 2. t. 97.
Tormantille. Gall. V. *Potentilla.*
Tormentilla. *Brunſf.* V. *Potentilla.*
Torminalis. *Plin.* V. *Cratægus.*
Tornabona. *Caſ.* V. *Nicotiana.*
Tortele. Gall. V. *Eruſimon.*
Torubetron. *Diosk.* V. *Leontopetalon.*
TOVARA. *Adanſ.* 276
Perſicaria virgin. *Mor.*
Polygonum. 5. *Lin. Sp.* 360.

TOU

TOULICHIBA. *Amer.* Pag. 326
Pſeudo acacia. *Plum.*
Tournefortia. *Pont.* V. *Antoſpermon.*
Tournefortia. *Lin.* V. *Pictonia.*
TOURNESOL. Gall. 356
Clytia. *Camer.*
Croton. *Lin.*
Maurelle. Gall.
Toutépice. Gall. V. *Murtos.*
Toutefaine. Gall. V. *Andraſaimon.*
TOZZIA. *Mich.* 209
Dentaria. *Mentz.*
Euphraſia. *C. B.*
Orobanche. *Moriſ.*
Trachelium. *Gal.* V. *Campanula.*
TRACHELIUM. *Tour.* 134
Cervicaria. *C. B.*
Trachu *Diosk.* V. *Piſtakia Baljamon.*
TRADESKANTIA. *Lin.* 47
Ephemerum. *Tour.* t. 193. *Mor. ſ.* 15. t. 2. f. 4.
TRAGACANTA. *Teofr.* 324
Tragacanthum. *Plin.*
hircipina. *Gaza.*
Aſtragalus. 33. *Lin. Sp.* 762.
Adragant. Gall.
Barbe renard. Gall.
Epine de bouk. Gall.
Traganos *Diosk.* V. *Eſedra.*
Tragia. *Plum.* V. *Schorigeram.*
Tragion. 1. *Diosk.* V. *Piſtakia.*
Tragion. 2. *Diosk.* V. *Tragopogon.*
Tragokeros. *Diosk.* V. *Anemone.*
Tragon. *Diosk.* V. *Eſedra.*
Tragonaton. *Diosk.* V. *Luchnis.*

TRA

TRAGOPOGON
Tour. t. 170.
t. 237. *Mor.*
f. 5.
Tragion. 2.
Kome. *Dioſk.*
Barba hirci.
hirci barba.
Gergeranga.
Sonchus. *C. B.*
Tragopogonoides.
Artiſi. *Gmel.*
Salſifi. Gal.
Barbe de bouk.
Tragopogonoides.
V. *Tragopogon.*
Tragoriganon.
Kefaleus.
Tragos. *Diosk.*
TRAGOSELINUM
Tour. t. 163.
Pimpinella.
Daucus. *Col.*
Boukage. Gal
Trambe. *Pythaganon Majore*
TRAPA. *Cels.*
Boukefalon.
Bukefalou.
Taurokeros.
Tribuloides.
Panover. *H.*
Makre. Gall
Traſi. *Caſ.* V.
Traupalos. *Teburnum Opul*
Trebi *Grec.*
Satureia.
Treſle. Gall.
lium.
Tremble. Gall.
Tremula
TREMELLA.
Tremula. *Rpulus.*
Tremula. *Sch*
Tremularia.
TRETORIZA.
Gentiana cr
Trewia. *Lin.*
Trianthema.
mè.

TRI
...k. V. Epime-
...f. V. Isopuron.
...s. Diosk. V. Lo-
...Teofr. V. Tribu-
...n. Tour. V. Tra-
...s Lat. Page 507
...n. Teofr.
... Gall.
...Gall.
...Diosk. V. Gera-
...LIA. Brown. 341
...milla. Brown. V.
...ium.
...nes. Diosk. V.
...SANTES. Lin.
139
...ulam. Malab.
...n. Mich.
...ema. Lin. V. Teu-
...Diosk. V. Ver-
...Rom. V. Teukrion
...drus.
...Diosk. V. Ricinus.
...Mich. Eph. N.
...N° 13. 76
...pinaca. Lin.
...Browne. V. Arnika.
...a. Teofr. V. Lac-
...Teofr. V. Lactuca.
...Lin. V. Bartolina.
...lon. Diosk. V. Vi-
...TALIS. Cordi. 131
...a. C. B.
...tremum. Thal.
...ioides. Pont. V.
...ium.
...on. Diosk. V. Tri-
...ifrum. Mich. V.
...ium.
...LIUM. Plin. 312
...ilion. Diosk.

TRI
Lagopous. Diosk.
Lagopuron. Diosk.
Leporaria. Galeni.
Trifolt. Cæsalp.
Tripuli. Cæsalp.
Lupulinum. Rivini.
Trifolhastrum. Mich.
Triphyloides. Ponted. Treſle. Gall.
TRIGLOCHIN. C. B. Pag. 471
Juncago. Tour.
Trigonella. Lin. V. Fenugrecum.
Trigonion. Grec. V. Verbena.
TRIGONIS. Jaq. 510
Trillium. Lin. V. Paris.
TRILOPUS. Mitch. 381
hAmamelis. Lin.
Trimachion. Diosk. V. Equiſetion.
Trimenion. Diosk. V. Triticum.
TRINCIATELLA. Camer. 118
hEdypnois. Tour. t. 271.
Dens leonis. Pluk. t. 37. f. 2.
Taraxakonastrum. Vaill.
Hyoseris. Lin.
Trinitas. Matt. V. Isopuron.
Trionon. Teofr. V. Ketmia.
Trionum. Lin. V. Ketmia.
TRIOPTERIS. Pluk. 344
Staphylodendron. Plum.
Ptelea 2a Dodonea. Lin.
Triopteris. Brown. V. Bellucia.
Triorchis. Lob. V. Orchis.
TRIOSTEON. Dillen. 157 & 500
Tripedilon. Diosk. V. Marrubium.
TRIPLARIS. Loefl. 276
Tripodion. Diosk. V. Lotus.
Tripolion. Diosk. V. Aster.

TRI
Tripsacum. Lin. V. Digitaria.
Trissago. Rom. V. Teukrion Chamaidrus.
Tritica. Schanz. V. Triticum.
TRITICUM. Plin. Tour. t. 292. 294. Page 56
Puron. Diosk.
Zea. Diosk.
Trimenion. Diosk.
Sitanion. Diosk.
Agriostati. Cret.
Spelta. Trag.
Briza. Dod.
Vernella. Cæsalp.
Triticea. Scheuz.
Fromene. Gall.
Speaute Gall.
TRIUMFETTA. Plum. 382
Lappula. Pluk.
Bartramia. Lin.
Troène. Gall. V. Ligustrum.
Trophis. Brown. V. Bukefalon.
Trogetes. hOmer. V. Tua.
TROLLIUS. Gesn. 458
Ranunculus. Dod.
TROMBETTA. Ital. 6
Fungoidaster. Mich.
Trombon. Gall. V. Narkissos.
Tropaiolon. Grec. V. Kardamindon.
Tropæolon Lin. V. Kardamindon.
Truallis. Teofr. V. Pimpinella.
Trychnon. Plin. V. Solanum.
Truse. Gall. V. Tuber.
Trygonion. Diosk. V. Verbena
Trungbin. Arab. V. Aloe.
Tuoron. Diosk. V. Stramonion.
Tsanachi. Osthan. V. Bagloſſon
TSIA. Japon. 450
Thea Lin.

Té. Gall.
Thé. Gall.
Tsiaka. *Mal.* V. *Durio.*
Tsiakarbebe. *Rumph.* V. *Kalanchoè.*
Tsianakua. *Mal.* V. *Kassus.*
Tsiemkummuly. *Mal.* V. *Eclipsis.*
TSIEMTANI. *Malab.* Page 305
Tanis mori. *Bram.*
Tsieru poeam. *Mal.*
Patarola. *Bram.*
Nilha. *Lus.*
Rumphia. *Lin.*
Tsiera kanoetivalli. *Mal.* V. *Selhea.*
Tsieriam kottam. *Mal.* V. *Pastana.*
TSJERU KANIRAM *H.M.* 7. *t.* 2. 80
Tilo karo. *Bram.*
Tsjeru karu naregam. *Mal.* V. *Naringi.*
Tsjeru poeam. *Mal.* V. *Tsiem tani.*
Tsjeru uren. *Mal.* V. *Melochia.*
TSJINKIN. *Rumph.* 401
Lagerstromia. *Lin.*
Tsjovanna amelpodi. *Mal.* V. *Osioxulon.*
Tsjovanna manneli. *Mal.* V. *Dama pana.*
TSJUDAN. *Mal.* 510
Amiuli. *Bram.*
TSUBAKI. *Japon.* 399
Camellia. *Lin.*
TSUTSUSI. *Japon.* 164
Azalea. *Lin.*
TUA. *Teofr.* 480
Trogetes. *hOmer.*
Tus. *Græc?*
Thya. *Lat.*
Thuya. *Lat.*
Thus? *Lat.*
Arbor vitæ. *Clus.*
Arbre de vie. Gall.
Tuaron. *Diosk.* V. *Lolium.*
TUBER. *Plin.* 8
Tidyon. *Teofr.*
Aschion. *Teofr.*
Kednon. *Teofr.*
Hydnum. *Lat.*
Lycoperdon. *Lin.*
Truffe. Gall.
Tuberaria. *Myc.* V. *Cistus.*
Tuberense. Gall. V. *Petes.*
Tuberosa. *hEist.* V. *Pepo.*
Tubularia. *Vaill.* V. *Splachnon.*
Tucularis. *Rom.* V. *Gnaphalion.*
Tuchien. Gall. V. *Kalchitis.*
Tue-loup. Gall. V. *Aconitum.*
Tufa. *Teofr.* V. *Typha.*
TYPHA. *Tour. t.* 301. Page 59
Ulva. *Anguill.*
Mazza sorda. *Ital.*
Schianza. *Ital.*
Masse. Gall.
Tufat indi. *Arab.* V. *Iambos.*
TULA. *Adans.* 500
Soldanellæ facie. *Feuillé.*
Tulakion. *Gal. C'est la capsule de la graine de l'Orme.*
Thylacitis. *Ren.* V. *Kiminalis.*
Tulbela. *Dac.* V. *Centaurion.*
TULIPA. *Turk. Tour. t.* 199. 200. 48
Dulipan. *Ceslp.*
Tulipe. Gall.
TULIPIFERA. *hErm.* 365
Liriodendron. *Lin.*
Tulipier. Gall.
Tumalos. *Diosk.* V. *Taxus.*
Tumarnolion. *Diosk.* V. *Fœniculum.*
Tumbra. *Græc.* V. *Satureia.*
Thymbra. *Lat.* V. *Satureia.*
Tumelæa. *Dios* *melæa.*
THYMELÆA.
Tumelæa. *Di*
Lycoctonum. *Di*
Laureola. *Di*
Coldus Epith
Chamælæa.
Daphnoides. *D*
Empetrifolia. *D*
Peplion. *Dios*
Laureola. *Bru*
Mezereon. *Tr*
Cassa. *Mesh.*
Miccin. *Cæsalp*
Daphne. *Lin.*
Garou. Gall.
Bois gentil. Ga
Tumiscitis. *Dios* *gnæfolium.*
Tumion. *Diosk* *xus.*
Tumos. *Teofr.* *mus.*
THYMUS. *Lat.*
Tumos. *Dios*
Zygis. *Diosk.*
Erpyllon. *Di*
Meruopnos.
Aske. *Arab.*
Serpillum. *I*
Serpyllum. *C*
Mozula. *Dal*
Pepolina. *Ita*
Piperella. *Ca*
Tim. Gall.
Serpolet. Ga
Tuna. *Dal.* V.
TUNIKA. *Lat.*
Dioscorios. *T*
Jovis flos. *G*
Caryophyllu
Tunisia. *Cæs*
Dianthus. *Li*
Oeillet. Gall
Tunisia. *Cæs.* *ka.*
TUPELO. *Cate*
Cynoxylon.

TUR

Nyſſa. *Gronov.*
Turca. *Caſ.* V. *Paronychia.*
Turkette. Gall. V. *Paronychia*
Turnep. *Angl.* V. *Rapa.*
TURNERA. *Plum.* 244
Pumilea. *Brown. p.* 188.
TURRITIS. *Lob.* 418
Arabis. *Lin.*
Lochneria. *hEiſt.?*
Turſine. *Græc.* V. *Orobanche.*
Turſion. *Diosk.* V. *Katamanke.*
Turſitus. *Diosk.* V. *Antirrinon.*
Tus. *Græc?* V. *Tua.*
Thus. *Lat.* V. *Juniperus.*
TUSSILAGO. *Plin. Gmel. Sib.* 2. *t.* 67. 68. 124
Akrofuton. *Diosk.*
Bekhion. *Diosk.*
Chamaigiton. *Diosk.*
Pagonaton. *Diosk.*
Petrine. *Diosk.*
Pition. *Diosk.*
Procheton. *Diosk.*
Richion. *Diosk.*
Saorta. *Ægyp.*
Farfara *Rom.*
Farfugium. *Rom.*
Ungula caballina. *Trag.*
Anandria. *Lin.*
Pas d'âne. Gall.
Tuſſilage. Gall.
Tutemoque. Gall. V. *Teoſrafta.*
Tuttaſtra. *Dac.* V. *Anguria. Kolokunsis.*
Tuzpatlus. *Mex.* V. *Dorſenia.*

U

UAKINTOS. *Græc.* V. *hYacintus.*
hYACINTUS. *Lat. Tour. t.* 180. Page 54
Uakintos. *Teoſr.*
Cyanella. *Lin.*
Jacinte. Gall.
hYacinthus ſtellaris. *C. B.* V. *Skilla.*
Uainopſolon. *Diosk.* V. *Antirrinon.*
hYBANTHUS. *Jaq.* 110
UKAKOU. *Amerik.* 131
Atekepa. *Ind.*
Chamakella. *Karib.*
Ceratocephalus. *Vaill.*
Bidens. 5. 7. *Lin. Sp.* 832.
hErbe aux malingres. Gall.
Udnon. *Teoſr.* V. *Tuber.*
hYdnum. *Lin.* V. *Somion.*
Udragogon. *Diosk.* V. *Ruſcus.*
hYDRANGEA. *Gronov.* 244
Udraſtina. *Diosk.* V. *Kannabis.*
hYDRASTIS. *Elliſ.* 365
Udreron. *Diosk.* V. *Rapunculus Erinos.*
hYdroskalumma. *Mich.* V. *Noſtok.*
hYdroceratophyllon. *Vaill.* V. *Keratoſullon.*
hYDROCHARIS. *Lin.* 76
Morſus ranæ. *Dod. Tour. Act. Acad.* 1705. *t.* 4.
Mikroleukonymphæa. *Boerh.*
hYdrokombretum. *Montalb.* V. *Conferva.*
Udrokotule. *Græc.* V. *hYdrocotyle.*
hYDROCOTYLE. *Lat. Tour. t.* 173. 100
Udrokotule. *Græc.*
Akarikoba. *Piſ.* 90.
Erva do capitaon. *Marg.* 27.
Kodagen. *H. M.* 10. *t.* 46.

UDR

Ecuelle d'eau. Gall.
Udroſake. *Græc.* V. *Lemnula.*
hYdrophace. *Buxb.* V. *Lemnula.*
hYDROPHYLLON. *To*
Dentariæ facie. *Mor.*
Uſcar. *Græc.* V. *Viſcum.*
hYphear. *Lat.* V. *Viſcum.*
UGOLA. *Adanſ.*
Fungoidaſter. *Mich.*
Fungoides *Mich.*
hUGONIA. *Lin.*
Modera kanni *Malab.*
Bogetsavel *Zeil.*
Aegoceratos. *Raj.*
Myrtax. *Ra.*
Ulcecaria. *Rom.* V. *Belladonna.*
ULEX. *Plin.*
Geniſta ſpartium. *To*
Ajon. Gall.
Jon marin. Gall.
Lande. Gall.
Ulmaria. *Geſn.* V. *Filipendula.*
ULMUS. *Plin.*
Artnia. *Plin.*
Samara. *Plin.*
Ptelea. *Diosk.*
Tulakion. *Galeni.*
Zilſa. *hUngar.*
Ormc. Gall.
Ultikana. *Rom.* V. *Belladona.*
ULVA. *Virgilii.*
Cyperoides. *Tour.*
Lêche. Gall.
Ulva. *Ang* V. *Tuſa.*
UMARI. *Braſil.*
Geoſtræa. *Jaq.*
Umbilicaris. *Caſ.* V. *Uperikon.*
Umbilicaris. *Amm.* V. *Mulukka.*
Umbilicus veneris. *Lat.* V. *Kotuledon.*
hYmenæa. *Lin.* V. *Courbari.*
hUmulus. *Lin.* V. *Kannabis Lupulus.*

Undi. *Brem.* V. *Kelem.*
Undo. *Rom.* V. *Erisimum.*
Unguinalis. *Rom.* V. *Perennachia.*
Unguis caballinus. *Trag.* V. *Tuſſilago.*
UNIFOLIUM. *Bruns.* Pag. 56
Monophyllum. *Geſn.*
Monophyllum *Geſn.*
Bifolium. *Lonicer.*
Uniola *Rom.* V. *Poa.*
Uottalmoa. *Diosk.* V. *Oberiskoreka Aſterisbus.*
Uoskuamos. *Grac.* V. *hYoſcyamus.*
hYOSCYAMUS. *Lin.* 324
Uoskuamos. *Diosk.*
Dioskuamos. *Diosk.*
Adamanta. *Diosk.*
Adamanos. *Diosk.*
Alimon. *Diosk.*
Xelcon. *Diosk.*
Ditiambrion. *Diosk.*
Insanus. *Diosk.*
Potonion. *Diosk.*
Upootkon. *Diosk.*
Tefonion. *Zoroaſtri.*
Zafto. *Ægyp.*
Alrechum. *Arab.*
Apolinaris. *Rom.*
Innocencaria. *Rom.*
Dielsia. *Dac.*
Fabulonga. *Tusc.*
Bilinontia. *Calc.*
Jusquiamum. *Caſalp.*
Jusquiame. Gall.
Juskiame. Gall.
Voſeris. *Grac. Plin.* V. *Kuanos.*
hYoſeris. *Lin.* V. *Trinciaxyllus.*
VPATA. *Melch.* 201
Qupapa. *H. M.*
Kandalu. *Brem.*
Oepatu. *Brem.*
Salgueira. *Lusit.*
Avhemnia. *Lin.*
Upekoon. *Diosk.* V. *hYpecoon.*
hYPECOON. *Lin.* 431
Upekoon. *Diosk.*
Upeſcon. *Dioſc.*
hYPERIKOIDES. *Plum.* Page 441
Uperikon. *Diosk.* V. *Hypericon.*
hYPERICON. *Lin.* 444
Uperikon. *Diosk.*
Dioneſus. *Diosk.*
Perforata. *Caſalp.*
Umbilicaris. *Caſalp.*
Millepertuis. Gall.
Milpertuis. Gall.
Upootkon. *Diosk.* V. *Diſkuamos.*
Upson. *Teſſr.* V. *Ulmus.*
hYpsum. *Dill.* V. *Rivus.*
hYpochoeris. *Lin.* V. *Rhyagnalarus.*
Upocholili. *Teſſr.* V. *Kolarion.*
Upokiſtis. *Diosk.* V. *hYpociſtis.*
hYPOCISTIS. *Tour. i.* 577. 76
Upokiſtis. *Diosk.*
Upociſe. Gall.
hYPOXYLON. *Mentz.* 9
Upoxulon. *Grac.*
Lichen agaricus. *Mich.*
Clavaria. *Lin.*
hYPOXIS. *Rea. Spec.* 92. 57
Ornitogalum. *Pluk. t.* 350. *f.* 11.
Upoſcon. *Diosk.* V. *Upſcon.*
hYpophyllocarpodendron. *Boerh.* V. *Lepidocarpus.*
Upoglosſon. *Diosk.* V. *Ruſcus.*
Upopion. *Diosk.* V. *Taſſi.*
Upopitus. *Grac.* V. *hYpopitys.*
hYPOPITYS. *C. B.* 448
Upopitus. *Grec.*
Orobanchoides. *Tour.*
Monotropa *Linn.*
hURA. *Comm.* 317
Burau. *J. B.*
Uraiuciba. *Braſ.* V. *Amſella.*
Urceolaris. *Lin.* V. *Silene.*
Urcolaris. *Caſ.* V. *Silene.*
URENA. *Dill.*
Urtica. *Matth.*
Uſtinaria. *Bocc.* V. *Ortica.*
Uſti. *Brem.* V.
URTICA. *Fuch.*
Kaida. *Diosk.*
Kniide. *Bock.*
Akalufa. *Diosk.*
Kalice. *Diosk.*
Knida. *Diosk.*
Urtiphila. *Ægyp.*
Dun. *Dac.*
Ortiga. *Hiſp.*
Ortie. *Gall.*
URTICA. *Engl.*
Achlevi. *Germ.*
Hiza. *Ovid.*
Ortiga. *Plin.*
Roben. Gall.
USNEA. *Offic.*
Upson. *Teſſr.*
Dendrobryon. *Gl. f.* 83. *f.* 2.
Anthelon. *Hiero.*
Kocculli. *C. B.*
Orſeille. Gall.
Uſopos. *Grac.* V. *Hyſopus.*
hYSSOPUS. *Lin.*
Uſopos. *Diosk.*
Kaſſala. *Diosk.*
Peſallon. *Ægyp.*
Hyſope. Gall.
hUſur. *Rudolph.* V. *Ilex.*
hYSTERÒPHORUS. Parthenioſtrum. *Dill. Elt.* 221
Parthenium. *Lob.*
Uſuba. *Celi.* V. *Ruta.*
Utricaria. *Plak.* V. *Ilex.*
Utricularis. *Lin.* V. *Baleria.*
hUTTUM. *Rumph.* 124 à 126.

UVA

ta. *Rumph.*
in. V. *Narum.*
nferno. *Luq.* V.
njaroe.
Gal. V. *Meſpi-*

Cluſ. V. *Arkoſta-*

Plak. V. *Guia-*

IA. *Brunſ.* 48
alexandrina.
b.
bi. *Cornuti.*
marum. *Mor. ſ.* 13.
ſ. 11. 12.

V

ENIUM. *Galeni.*
164
ſia. *Teoſr. Tour.*
ſilix. *Anguil.*
. *Ceſalp.*
ſus. *Tab.*
. Gall.
. Gall.
. Gall.
IDORFIA. *Lin.* 47
ODI. *Malab.* 101
dulaſſo. *Bram.*
Mal. V. *Kolup-*

il. V. *Dachel.*
LA. *Adanſ.* 496
ſtatum. *Corn.*
matoides. *H. R. P.*
Mich. V. *Crucia-*

. *Plum.* 157
. *Lin.*
ANA. *Plin. Ital.*
152
ſosk.
keltika *Diosk.*
ſar.
celtica. *Lat.*
a. *Plin.*
ſum. *Galeni.*
ſne. Gall.
Grikè. Gall. V.
ſum.

VAL

Valerianella. *Tour.* V. *Polupremon.*
Valerianella. *Dill.* V. *Nobula.*
Valerianoides. *Pluk.* V. *Apradus.*
VALIKARA. *Zeil.* 84
Memecylum. *Linn.*
Valinguru. *Zeil.* V. *Zingiber.*
Vallaris. *Rom.* V. *Titumalos.*
Vallikata. *Mal.* V. *Oud beſſen.*
VALLISNERIA. *Mich. t.* 10. 76
Valliſneroides. *Mich.*
VALOTA. *Adanſ.* 495
Gramen. *Sloan.*
VALSA. *Adanſ.* 9
Lichen agaricus repens. *Mich.*
WALTHERIA. *Lin.* 398
Monoſpermalthæa. *Iſn.*
Vana papalou. *Bram.* V. *Katou teka.*
VANILLA. *Plum. ic.* 188. *Merian. t.* 25. *Pluk. t.* 320. *f.* 4. 67
Epidendron. *hErm. Par. t.* 187.
Angurek. *Kempf.* 867.
Volubilis. *Caresb.* 3. *t.* 7.
Ceboletta. *Jaq.*
Vanille. Gall.
Vanhom. *Kempf.* V. *Curcuma Kempfera.*
Vanom. *Kempf.* V. *Curcuma Kempfera.*
Vantheedia. *Plum.* V. *Reedia.*
Varai. *Bram.* V. *Tema.*
Varek. Gall. V. *Fucus.*
Vargugum. *Afr.* V. *Plantago Pſyllion.*
VARRONIA. *Brown.* 177
Tourneſortia. 1. *Lin. Sp.* 140.
Veſiet. Gall. V. *Muſkari.*
Veſſiet. Gall. V. *Muſcari.*
Vaterlá. *Lin.* V. *Panve.*

VAT

Vatſonia. *Mill.* V. *Meriana.*
Vavalli. *Bram.* V. *Elangi.*
VEDELA. *Adanſ.* 502
Viſcoides. *Plum.*
Wedelia. *Jaq.* V. *Kargilla.*
Veinmannia. *Lin.* V. *Vindmannia.*
VELAGA. *Zeil.* 398
Pteroſpermadendron. *Amm.*
Pentapetes. *Lin.*
Velar. Gall. V. *Eruſimon.*
Velenion. *Caſ.* V. *Doronikon.*
VELEZIA. *Loeſl.* 255
Lychnis. *Barrel.*
Vella. *Gal.* V. *Siſumbrion.*
Vella. *Lin.* V. *Karrichtera.*
Vellon. Gall. V. *Siſumbrion.*
VELTIS. *Adanſ.* 116
Carduus eryngoides. *P. Alp.* 158.
Venenum terræ. *Caſ.* V. *Ariſtolochia.*
Venetia. *Recent.* V. *Genſen.*
Vepſeria. *hEiſt.* V. *Eruſa.*
Veraire. Gall. V. *Veratron.*
Veralu. *Zeil.* V. *Perinkara.*
VERATRON. *Veter.* 47
Veratrum. *Tour. t.* 145.
Askida. *Diosk.*
Anepſa. *Diosk.*
Anaſultos. *Diosk.*
Laginon. *Diosk.*
Pignatoxaris. *Diosk.*
Onte. *Ægyp.*
Somſia. *Ægyp.*
Melanthium. *Gronov.*
Ornithogalum. *Gmel. Sib. t. t.* 8.
Veraire. Gall.
Ellebore blanc. Gall.
Verbaſcifolia. *Sloan.* V. *Buddleia.*

TABLE

Re

Plin. V. Ver

Tour. Page 812

sk.
iosk.

it Caſalp.
Caſalp.
er.
ne Gall.
ill.
ues. Gall.
n. 198
Plin.
sk.
Diosk.
sk.
Diosk.
Diosk..
Diosk.
osk.
sk.
osk.
iosk.
Dsk.

VER

Vernilago. *Gaz.* V *Carlina Chamæleon.*
VERONICA. *Fuchs.* 109
Elatine. *Diosk. Galen.*
Beccabunga. *Gerard.*
Kachoul *Feuil.?*
Calceolaria, *Feuil.?*
Veronique Gall.
Verrucaria. *Geſn.* V. *Zacinea.*
Vertemnum. *Rom.* V. *Sideritis.*
Vervène. Gall. V. *Verbena.*
Verzinum. *Caſ.* V. *Kuniſos Aſpalatos.*
Veſcie. *Ital.* V *Lukogala.*
Veſicaria. *Cord.* V. *Alkekengi.*
VESIKARIA. *Tour.* 410
VESLINGIA. *Eiſt.* 245
Kali. *Pluk.*
Ficoidea *Niſſ.*
Aizoon. *Lin.*
Veſſe Gall. V. *Vicia.*
Veſſe de loup. Gall. V. *Lu-*

VIG

Vigne de Judée Gall. V. *Solanum Dulcamara.*
VILFA. *Adanſ.* Page 48
Gramen canin. ſpica brevi. *C. B.*
Gram. paluſt. panicul ſpecioſa. *C. B.*
Vilengi. *Bram.* V. *Panera.*
Vimen. *Virgil.* V. *Salix.*
Vimen. *Brown.* V. *Alnus.*
Vinca. *Brunſf.* V. *Pervinca.*
Vindicta. *Rom.* V. *Epimedion.*
WINDMANNIA. *Brown.* 343
Weinmannia. *Lin.*
Vinetier. Gall. V. *Berberis.*
WINTERANA. *Cluſ.* 341
- Magellana. *C. B.*
Canella Peruana. *C. B.*
Caſſia cinnamomea. *Pluk.*
Caſſia lignea. *Pluk.*
Arkopo. *Virgil.*

VIR

Virga pastoris. *C. B.* V. *Dipsacus.*
Virgaa regia. *Cæs.* V. *Digitalis.*
Virga sanguinea. *Plin.* V. *Cornus*
Virgualis. *Rom.* V. *Parteniou.*
VIRSON. *Adans.* Page 13
Viscoides. *Donati.*
Viscago. *Cæs.* V. *Otites.*
Viscoides. *Plum.* V. *Vedelia.*
VISCUM. *Plin. Tour.* t. 380. 80
Ixia. *Teofr.*
Ixos. *Teofr.*
Stelis. *Teofr.*
Uscat *Teofr.*
hYpheat. *Lat.*
Scurrula. *Lin.*
Gui. Gall.
Viseron. Gall. V. *Asaka.*
Visnaga *J. B.* V. *Daucus Gingidion.*
VISSADALI. *hErm.* 145
Dentellaria. *Raj.*
Knoxia. *Lin.*
VISTNU. *Malab.* 245
Convolvulus. *Pluk.*
Vitalba. *Dod.* V. *Klematis.*
Vit de chien. Gall. V. *Aron.*
VITEX. *Trag.* 200
Agnos. *Dioſk.*
Agonon. *Dioſk.*
Amictomiasnon. *Dioſk.*
Tridaktulon. *Dioſk.*
Semnos. *Dioſk.*
Soum. *Ægyp.*
Amerina. *Rom.*
Agnus castus. *Offic.*
Negundo. *Bram.*
Bemnoſi. *Malab.*
Piſtacio vitex. *Lin.*
Viticella. *Cæs.* V. *Klematis.*
Viticella. *Mitch.* V. *Galax.*
Vitiflora *Gaz.* V. *Oinante.*
VITIS. *Virgil.* 408
Ampelos. *Dioſc.*
Staſule. *Dioſc.*

VIT

Ortampelos. *Plin.*
Labruſca. *Lat.*
Schunambu valli. *Mal.*
Ciſſus. *Linn.*
Iſſiola. *Brown.*
Vigne. Gall.
Liane a eau. Gall.
Liane à mingé. Gall.
Vitis idæa. *Teofr.* V. *Vaccinium.*
Vitriola. *Lob.* V. *Parietaria.*
Voiriselle gouri. *Karib.* V. *Laurus.*
Volant d'eau. Gall. V. *Muriofullon.*
Volkameria. *Lin.* V. *Douglaſſia.*
Volkameria. *Brown.* V. *Gallena.*
VOLVA. *Plin.* 22
Elvela *Ciceronis.*
Fungus. *Tour.*
Volubilis. *Brunſf.* V. *Convolvulus.*
Vomica. *Cord.* V. *Genipa.*
VORMIA. *Adanſ.* 284
Camphorata. *Comm.*
Selago. *Lin.*
VOSAKAN. *Ind.* 130
Kleonia. *Græc?*
Corona ſolis. *Tour.*
hElianthus. *Lin.*
Soleil. Gall.
VOSSIA. *Adanſ.* 245
Meſembryantemum. *Dillen.*
Vouède. Gall. V. *Iſatis.*
VULNERARIA. *Geſn.* 321 & 508
Anthyllis. *Gal. Lin. Sp.* 719. *N°* 1. 2.
Vulneraire. Gall.
Vulparia. *Cæs.* V. *Ranunculus.*

X

Voyez C 5. K 5.

Y

Voyez I & U.

Z

ZACINTA. *Matth. Tour.* t. 269. Page 218
Verrucaria. *Geſn.*
Rhagadioloides. *Vaill.*
Lapſana 2. *Lin.*
Zafferanum. *Ital.* V. *Crocus.*
Zaga. *Rumph.* V. *Abrus.*
Zagu. *Ferd. Lop.* V. *Rotang.*
Zaleia. *Dioſk.* V. *Ruſcus.*
Zaliko. *Bram.* V. *Karil.*
ZANNICHELLIA. *Mich.* 468
Algoides. *Vaill.*
Aponogeton. *Ponted.*
Gramini folia. *Dill.*
Algeue. Gall.
Zanonia. *Plum.* V. *Commelina.*
Zanonia. *Lin.* V. *Penarvalli.*
Zanthoxylum. *Pluk.* V. *Morus.*
Zanthoxylum. *Lin.* V. *Fagara.*
Zarnica. *Dioſk.* V. *Polygonon.*
Zarneb. *Rhaz.* V. *Elaiagnos.*
Zea. *Dioſk.* V. *Triticum.*
Zea. *Lin.* V. *Mais.*
Zedoaria longa. *Offic.* V. *Zingiber.*
Zedoaria rotunda. *Offic.* V. *Curcuma.*
Zeliauron. *Dioſk.* V. *Anagallis.*
Zelo. *Bram.* V. *Koddapail.*
Zetabi. *Afr.* V. *Linum.*
Zerumbet *Arab. Offic.* V. *Curcuma.*
Zeugites. *Teofr.* V. *Rotang.*
Zeugites. *Brown.* V. *Sesleri.*
Zigar. *Afr.* V. *Bulbokastanon.*
Zilla. *hUng.* V. *Ulmus.*
ZINGIBER. *Dioſ.* 6
Inſchi. *H. M.* 11. *c.* 18.
Ale. *Bram.*

TABLE.

ZIN

Rumph. 5. t. 56. f. 1.
garnia. Pif. 227.
a. Kempf. 816.
ra. Zeil.
... hErn.
gembre. Gall.
ou inſchi kua. H. M.
. t. 13.
niane. Brem.
hoa. hErn.
guru. Zeil.
oaria longa. Offic.
A. Lin. Page 130
hekia. Zinn.
ſina. Schepin.
a. hill.
ati valli. Brem. V.
a.
z. Vet. V. Lolium.
a. Lin. V. Fartis.
ORA. Moriſ. 189 & 504

ZIZ

Acinos. Moriſ.
Clinopodium. Plok.
Ziziphora. Lin.
Zwingeria. hEiſt.
Ziziphora. Lin. V. Ziziſora.
Zizola. Ceſ. V. Kuperos Traſi.
Ziziſus. Vet. V. Ziziphus.
ZIZYPHUS. Plin. 304
Ziziſus. Veter.
Jujuba. Veter.
Zuca. Afr.
Connarus. Cluſ.
Chamana. Peruv.
Rhamnus. 6 à 11. Lin. Sp. 194.
Jujubier. Gall.
Liane rouge. Gall.
Zonaritis. Dioſk. V. Elleborus.
Zooftalmon. Dioſk. V. Sedum.

ZOO

Zoophthalmus. Br. Meknus.
Zoomuchon. Dioſk. chimilla.
Zopuron. Dioſk. nopodion.
Zoſtet. Teofr. V.
Zoſtera. Lin. V.
Zoroaſte. Dac. V. ſia.
Zugia. Teofr. V.
Zygia. Brown. V.
Zygis. Teofr. V.
Zygophyllum. Lin. bago.
Zwingeria. hEiſt. ſura.
Zuorinſipet. Aſp. perus.
Zuza. Afr. V. Z

FIN.

TABLE RAISONNÉE
DES VERTUS ET USAGES DES PLANTES.

A

ABATEMENT, *V.* Syncope.
ACRES, guéris par les Alcalines.
ADSORBANS, qui abſorbent ou diminuent la quantité du ſang.
La Famille des
Champignons, Page 4
Roumaches, 176
AIGRES. Leur ſaveur eſt aigre : ils rougiſſent la couleur violette des Végétaux, comme le Sirop violat.
La Famil e des
Jinjambres, 65
Perſicaires, 276
Roſiers, 292
Légumineuſes, 314
Piſtachiers, 339
Titimales, 342
Géraniums, 387
Mauves, 396
Ciſtes, 439
ASSOUPISSEMENT, facilité par
L'Armoiſe, le Pétaſite, Famille des
Compoſées, 109
Labiées, 184
AMERS. Les
Champignons, 4
Epatikes, 14
Campanules, 233
Briones, 237
Labiées, 183
ADOUCISSANS. *Edulcorans*; qui adouciſſent les humeurs âcres.
Le Polipode, Fam. des Foujères, 18
Les Jujubiers, 302
La Réglisse, Fam. des Légumineuſes, 314
La Figue, Fam. des Chaténiers, 373
V. Emulſifs.
APHONIE, perte de la voix ou de la parole, retablie par les Labiées, 184
APHRODISIAKES, *V.* Amour.
APHTES, Chancres de la bouche, diſſipés par
La Famille des
Champignons, 4
Joubarbes, 48

ALC

ALKALINES, *V.* Sel alkali.
ALEXIPHARMAKES, *Alexitères*, *V.* Contre poiſons,
ALOPÉCIE, *V.* Chute des poils.
ALTERANS. Remèdes qui changent d'une manière inſenſible la nature des humeurs.
On en compte 17 eſpèces, ſavoir les
Anodins.
Antiſcorbutikes.
Cardiakes.
Carminatifs.
Céfalikes.
Contre-poiſons ou Alexitères.
Emolliens.
Epaiſſiſſans.
Epatikes.
Febrifujes.
Narkotikes.
Oftalmiques.
Rafraichiſſans.
Réſolutifs.
Spléniker.
Stomachikes.
Vulnéraires.
ALUN, *V.* Sel alumineux.
AMERS *chauds*. Les
Compoſées, 109
Aparines, 145
Scabieuſes, 151
Labiées, 181
Perſonées, 205
Piſtachiers, 339
Pins, 479
——— *froids*. Les
Briones, 237
Apocins, 270
Aliſmes, 254
Amarantes, 268
Jujubiers, 302
Légumineuſes, 324
Anones, 364
Chaténiers, 373
Tilleuls, 382
Pavots, 458
Ciſtes, 490

TABLE RAISONNÉE

ANO

ANT

ANTISEPTIQUES *chauds.*
Le Bellis, Virga aurea, Fam. M
Composées,
Les Labiées,
——— ——— *froids.*
Les Pourpiers,
Le *Lapsana*, Fam. des Porcelets,
Les Pins,
ANTISPASMODIQUES, qui appaisent la Convulsions ou tiraillements, en rélâchant les nerfs. *V.* Nerfs relâchés.
ANTIVENERIENS, qui conviennent à la Vérole & autres maladies vénériennes.
Les Composées,
Solanées,
Rosiers,
Joncinées,
Narcisses,
Capparis,
Pins,
APERITIFS, qui débouchent les obstructions des différentes parties du corps et en rétablissent les libres. Les uns sont Diurétiques, et autres sont Diaphorétiques

ASS

OUPISSEMENT *empêché* par
La Skille, Fam. des Liliacées, Page 46
Le Café, Fam. des Aparines, 141
Le *Marum*, Fam. des Labiées, 185
——— *procuré* par les Narkotiques.
ME *humoral*, guéri par
La Fam. des
Jinjambres, 65
Labiées, 185
——— *ſec* guéri par les
Compoſées, 109
Briones, 117
Légumineuſes, 314
Piſtachiers, 339
Crucifères, 415
RINJANS, *Stiptikes* ou *Déſicatifs*, obtiennent un eſprit urineux, l'acide & la terre y dominent.
——— *froids*. Les
Champignons, 4
Eleagnus, 70
Onagres, 84
Mirtes, 87
Le Lière, Fam. des Ombeliſéres, 93
Les Bouraches, 176
Jaſmins, 221
Salicaires, 233
Pourpiers, 241
Sedons, 248
Alſines, 254
Amarantes, 268
Perſicaires, 276
Garou, 281
Roſiers, 291
Légumineuſes, 314
Chateniers, 373
Geranions, 387
Ciſtes, 440
Arons, 457
Pins, 479
——— *chauds*. Les
Chevrefeuilles, 156
Aireles, 161
Labiées, 185
Vervènes, 198
Perſonées, 205
Piſtachiers, 339
TTENUANS, *Délaians*, qui diviſent la limfe.
La Laitue, Fam. des Compoſées, 109

AVO

Les Aparines, 143
Crucifères, 415
Et les Deſobſtruétifs,
AVORTEMANT, *Fauſſe-couche*, *procuré* par
Les Briones, 137
La Sabine, Fam. des Pins, 479
——— *empêché* par
Le Coin, Fam. des Roſiers, 292

B

BALSAMIKES, *V.* Antiſeptikes.
BAUMES, Plantes qui en rendent.
Les Piſtachiers, 339
Chatepiers, 379
BEAUTE', *V.* Coſmétikes.
BECHIKES, ou *Pectorales*, qui apaiſent la toux, en procurant, par expectoration ou crachement, l'évacuation des matières pituiteuſes, épaiſſes & groſſières, qui embaraſſent les veſicules pulmonaires, & tapiſſent les parois de la trachée.
Les Foujères, 18
L'*Elichryſon* pié de chat, *Filago*, *Elenion*, *Tuſſilago*, Fam. des Compoſées, 109
Les Bouraches, 176
Les Labiées, 183
La Veronike, Fam. des perſonées, 205
Le Vélar, Fam. des Crucifères, 415
Les Pavôts, 430
BEGAIEMENT, guéri par
L'huile de Lavande, Fam. des Labiées, 184
BILE, *Chaſſée* par
Les Joubiers, 502
——— *Engendrée* par
La Rubarbe, Fam. des Perſicaires, 276
La Figue, Fam. des Chaténiers, 373
BLESSURES, *V.* Emoragie.
BOURSES *enflées*, *V.* Satkocele.
BRULURES, guéries par
Les Liliacées, 46
Bouraches, 176
Joubarbes, 248
Bitons, 260
BUBONS, ou *Tumeurs* [illegible], diſſipés par

TABLE RAISONNÉE

DES

[illegible] 46
[illegible] 496
[illegible] 183

C

[illegible]
[illegible]
[illegible] 95
Le Cerisier sauvage, Fam. des Campagnes. 220
Le Cerisier, 227
——— arrêté par les Chenilles
[illegible] ou Cerisons, qui fortifient [illegible] et des cépées dans tout le corps.
La Semelle des
[illegible], 65
[illegible], 79
[illegible], 243
[illegible], 276
[illegible], 283
[illegible], 319

CHA

[illegible] de la tête. Elles [illegible]
Les Lobules,
CHANCRES, guéris par
Le Mouron, Fam. des Fleurs
——— brûlés par
Les Cautères.
CHANDELLE, ou Gourmandier.
La Semelle des
Agrumes,
Baies,
Bilieux,
Mûres,
Pavots,
——— L'arbre par
Les Jujubiers,
Le Copau, Fam. des Pilocarpes
Le Cinnamome, Fam. des Cinnamomes
L'Equisetum, Fam. des Prêles
CHEVEUX, ou *Poils*, [illegible]
Le Noisetier, Fam. des Fleurs
L'huile de Terebenthine & [illegible]
cade, Fam. des Pilocarpes
——— [illegible]

COL

LIQUE *des Peintres*, guérie par
L'Impératoire, Fam. des Ombellifères, Page 93
Les Figues ſéches, Fam. des Chaténiers, 373
——— *hypocondriake*, guérie par
Les Jinjambres, 65
La Sauje, Fam. des Labiées, 183
——— *nefrétike*, guérie par
Le *Maurocena Peragua*, Fam. des Jujubiers, 302
——— *du miſerere*, ou *Paſſion iliake*, guérie par
L'Abſinte, Fam. des Compoſées, 110
——— *venteuſe*, diſſipée par les graines du Carvi & d'Anis, Fam. des Ombelliſères, 93
OLLIRES, *V. Oftalmie.*
ONSTIPATION, diſſipée par les Laxatifs.
ONTRE-POISONS, *Antidots*, *Alexitères*, *Alexifarmakes*, ou *Contre-venins* des poiſons *coroſifs.*
Les Emétikes.
——— *des poiſons froids* ou des *Synokes* qui ont paſſé dans le ſang.
L'Alkali volatil.
Le Sucre,
Les Sudorifikes,
Les Stomachikes,
Les Jinjambres, 65
Les Eleagnus, 79
Les Onagres, 84
Les Aparines, 143
La Benoite, Fam. des Roſiers, 291
Le Frêne, Fam. des Ciſtes, 419
——— *des Narkotikes.* Les Acides.
CONTUSIONS *douloureuſes* guéries par
L'*Arnica*, Fam. des Compoſées, 109
Les Piſtachiers. 339
CONVULSIONS, ou *Spaſmes*, apaiſés par les Antiſpaſmodikes.
CORDIALES. *V.* Cardiákes.
COROSIFS, *V.* Cauſtikes.
CORS *des piés*, amolis par
Les Solanons, 217
Joubarbes, 248
COSMETIKES, qui ôtent les taches de la peau.
Les Liliacées, 46
Anagallis, 229
Pourpiers, 241

COU

Les Joubarbes, Page
Alſines,
Crucifères,
Pavots,
V. Déterſifs.
COULEUR *rouje*, procurée aux on
par l'Alkanna, Fam. des Ciſtes,
COUPURES, *V.* Emorajie.
COURS *de ventre*, V. Diarée.
COUSINS *marèngoens*, chaſſés par le
ſilic, Fam. des Labiées,
CRACHEMENT *de pus*, *V.* Ftiſie.
——— *de ſang*, *V.* Emoraji
CRAPULE, *V.* Ivreſſe.
CREVASSE *du ſein*, *V.* Ulcères.

D

DARTRES *farineuſes*, guéries par
La Fam. des Blitons,
Et les Rafraîchiſſans.
DEFAILLANCE, *V.* Syncope.
DEGOUT, guéri par
Les Jinjambres,
Et les Stomachikes.
DELAIANS, *V.* Atténuans.
DEMANGLAISONS, guéries par les
fraîchiſſans.
DENTS. *Leur douleur* apaiſée par
Le *Xuris*, *Pſeudo acorus*, Fam.
Liliacées,
Le Pyrette, Fam. des Compoſées,
Les Chaténiers,
——— *vacillantes*, afermies par
La Brunelle, Fam. des Labiées,
L'Herniaria, Fam. des Eſpargoute
La Ronce, Fam. des Roſiers,
DESCENTE, *V.* Ernie.
DESECHEMANT, *V.* Maraſme.
DESICATIFS, *V.* Aſtrinjans.
DESOBSTRUCTIFS, qui diſſipent obſtructions, en aténuant les humeu
La Famille des Jinjambres.
La Laitue, Fam. des Compoſées,
Les Alſines,
Les Atons,
Et les atténuans.
DETERSIFS, qui nétoient les plaies font tomber les chairs baveuſes qui e tretiénent la pourriture; ils ſont vuln raires.
Les Jaſmins,

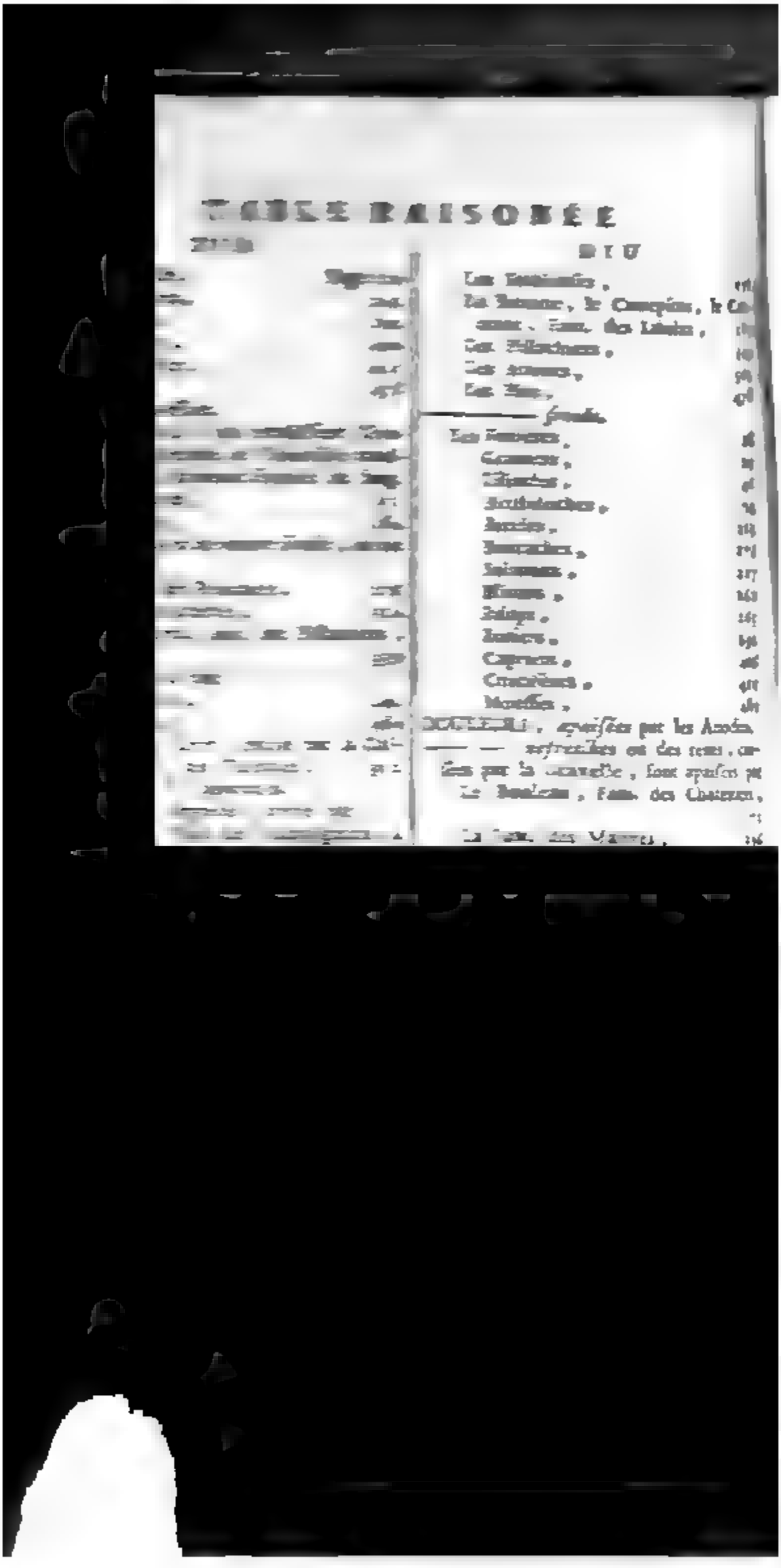

TABLE RAISONÉE

DIU

Les Tentations, 111
Le Tonnerre, le Canapine, le Ca
nitre, Tems des Lunes, 11
Les Tolérances, 11
Les Tonnes, 11
Les Tons, 11
——— grands, 11
Les Tonneaux, 11
Commun, 11
Chantier, 11
Anthiolaches, 11
Barriques, 11
Barriques, 11
Boisseaux, 11
Bonnes, 11
Bulges, 11
Bottes, 11
Cuprons, 11
Cuviers, 11
Muids, 11
DOUBLE, exprimés par les Anciens
——— représentés en des tems, ex
primés par la nouvelle, sont appelés pa
le Boulanger, Pains des Chanoines, 11
Le Pain des Vierges, 11

ECH

Les Orchis, Page 70
Ombellifères, 93
Compoſées, 110
Scabieuſes, 151
Labiées, 183
Piſtachiers, 339
Anones, 563
Pins, 478

ECHAUFURE, *V.* Cloche.

ECORCHURE, *Excoriation*, guérie par
Les Champignons, 4
Charéniers, 373

ECOULEMENT *immodéré de la limfe*, *V.* Flegmatorajie.

ECROUELES, *Humeurs froides*, ou *Tumeurs froides*, guéries par
Le *Leukantemon Buftalmon*, Fam. des Compoſées, 109
Les Briones, 137
La Scrofulaire, Fam. des Perſonées, 205

EXCITANTES, *V.* Irritantes.

EXCORIATION. *V.* Ecorchure.

EXCROISSANCES *de chair*, diſſipées par
Les Ariſtoloches, 74
Alcalines,

EXOMFALE, *V.* Ernie.

EXTENUATION, *V.* Epuiſement.

EXTRAIT *réſineux*, *V.* Gome extrait.

EDULCORANS, *V.* Adouciſſans.

EMBONPOINT, *procuré* par
Le Ginſen, Fam. des Ombellifères, 91
Le Séſame, Fam. des Solanons, 217
Le Cacao, Fam. des Piſtachiers, 339
La Figue, Fam. des Charéniers, 373
——— *diminué* par
Le Café, Fam. des Apatines, 143
Le Frêne, Fam. des Ciſtes, 439

EMETIKES ou *Vomitifs*, qui évacuent par le vomiſſement.
La Fam. des Liliaſées, 46
L'*Aſarum*, Fam. des Ariſtolochet, 74
L'*Arnica*, le Chardon béni, Fam. des Compoſées, 110
Les Briones, 137
La Vomike, Fam. des Apatines, 143
Les Apocins, 170
La Gratiole, Fam. des Perſonées, 205
Les Solanons, 217
Les Jalaps, 265
Les Garou, 281

EMP

Les Jujubiers, 3[illegible]
L'Entada, Fam. des Légumineuſes, 3[illegible]
La Fraxinele, Fam. des Piſtachiers, 33[illegible]
Les Titimales, 3[illegible]
Les Mouſſes, 4[illegible]

EMPHYSEME, *V.* Etéſipele.

EMMENAGOGUES, ou *Uſtérikes*, qui rétabliſſent les évacuations ſanguines menſtruelles, ou les mois des femmes. Elles contienent un ſel âcre, volatil & ſulfureux.
Le Safran, l'Aloé, l'Aſfodele, Fam. des Liliacées,
Les Ariſtoloches,
L'Anjélike, le Mirris, le *Dauc*, Fam. des Ombellifères,
L'Armoiſe, l'Elenion, l'Eupatoire, la Camomille, Fam. des Compoſées,
Les Apatines,
Bourraches,
Labiées,
Perſonées,
Légumineuſes,
Piſtachiers,
Pavots,
Pins,
Mouſſes,

EMOLLIANTES, *Relâchantes*, *Humectantes*, qui amoliſſent & relâchent en humectant, les fibres trop tendues.
Les Briones,
Légumineuſes,
Tilleuls,
Geraniums,
Mauves,

EMORAJIE *externe*, *procurée* par
Le ſuc du Souci, pris par le [illegible] Fam. des Compoſées,
——— *arrêtée* par
Les Champignons,
Eleagnus,
Arecles,
Amaranthes,
Piſtachiers,
Geraniums.
——— *Crachement de ſang*, [illegible] par
La Sanicle, Fam. des Ombellifères,

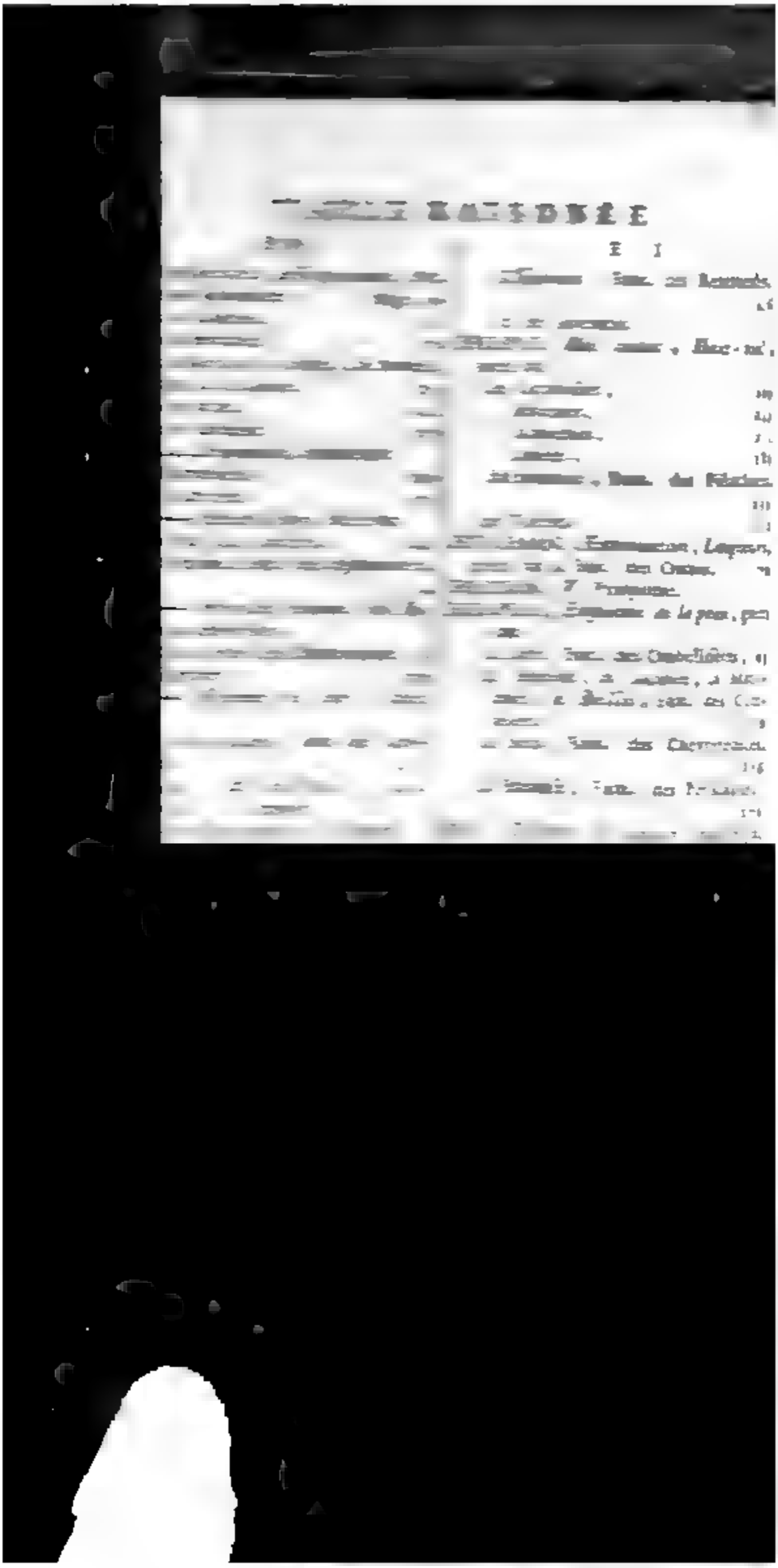

ERU

ERUPTIONS *cutanées*, *V.* Echauboulures.
ESCAROTIKES, *V.* Cauſtikes.
ETISIE. *V.* Marasme.
ETOURDISSEMANS. *V.* Vertige.
EVACUANS; remedes qui procurent par des voies ſenſibles ou inſenſibles, l'evacuation des humeurs ſurabondantes dont le ſéjour cauſe des maladies. On en diſtingue 9 ſortes, relativement aux lieux par où ſe font ces évacuations; telles ſont les
Purgatives.
Emétikes.
Pechikes.
Ernines.
Salivantes.
Emménagogues.
Diarétikes.
Diaforétikes & Sudorifikes.
Aperitives ou Déſobſtructives.
EVANOUISSEMANT. *V.* Syncope.

F

FARINEUX ou Nutritifs; dont on tire une farine pour la nourriture de l'homme.
Les Palmiers, 22
Gramens, 29
Liliacées. 45
Jonjambres. 65
Orchis. 70
Compoſées. 109
Solanons. 217
Légumineuſes. 314
Titimales. 351
Renoncules. 456
Arons. 467
Pins. 478
FATIGUE. *V.* Laſſitude.
FAUSSE-COUCHE. *V.* Avortement.
FEBRIFUJES, qui guériſſent les fiévres.
——— *chauds*. Les
Compoſées. 109
Aparines. 145
Labiées. 184
Pins. 478
——— *froids*. Les
Apocins. 170
Pourpiers. 241
Roſiers. 292

FIE

Les Géranions, Page 387
Mauves, 398
Cistes, 419
FIEVRES *communes froides*, diſſipées par le *Scordium*, Fam. des Labiées. 184
——— *continues*, guéries par le Ceriſier rouge, Fam. des Jujubiers. 302
——— *etikes*, ou *avec marasme*, guéries par le *Bellis*, Fam. des Compoſées. 110
——— *intermittantes* ou *eritikes*, diſſipées par
Le Kinkina, la Vomike, Fam. des Aparines. 144
Le Chêne, Fam. des Chaténiers, 373
Le Frêne, Fam. des Ciſtes. 440
——— *tierces & double tierces*, guéries par
L'Eliotrope, Fam. des Bourraches. 178
Les Labiées. 184
La Caskarile, Fam. des Titimales. 354
——— *quartes & périodikes*, guéries par
La Fam. des Ombelliféres. 99
La Gentiane, la Centaurée, le Ménianthe, Fam. des Apocins. 170
La Benoîte, la Quinteſeuille, Fam. des Roſiers. 292
——— *Periodikes*, cauſées par obſtruction des vaiſſeaux, ſont diſſipées par
La Chicorée, le Piſſanlit, le *Bellis*, Fam. des Compoſées. 110
——— *inflamatoires* ou *ardantes*, chaſſées par
Le Nenufar, Fam. des Ariſtoloches. 74
Le Piſſanlit, Fam. des Compoſées. 110
Les Pourpiers. 241
Les Mauves. 396
——— *putrides*, guéries par
Les Eleagnus. 79
L'*Acetoſella*, Fam. des Perſicaires. 176
Les Roſiers. 292
L'Alleluia, Fam. des Géranions. 387
——— *miliaires* ou *avec éruption*, id. que putrides.
——— *malignes*, guéries par
L'*Acorus*, Fam. des Liliacées. 40
FIMOSIS. *Paraſimoſis*, guéris par la fumigation de l'Ortigalon, Fam. des Liliacées. 46

TABLE RAISONNÉE

COM

COMME régime, traduit par ... Page 61
COMMERCE, qui traduit en anglais ... 63
... signifie en grec.
... Chimérique. 31
Comparée. 48
Commune. 161
Bonne. 167
Amère. 170
Injuste. 188
Légitime. 214
Terrestre. 313
Céleste. 413
CONFIANCE de bon auteur, en Particulier, gâté par
Le Comte, Fam. des Orphelins 11
La Comédie, Fam. des Pères. 48
CONSEIL. V. Counsels.
CONSEIL général des membres, Seulement par
Les Imperfections. 1
La Vraisemblance, Fam. des Poésies. 101
Le Divertissement, Fam. des Solitaires. 1

HYD

HYDROCEFALE, *Hydropiſie de la tête*, diſſipée par la Gratiole, Fam. des Perſonées. 105
HYDROCELE, épanchement d'eau dans les bourſes, diſſipé par l'Eupatoire, Fam. des Compoſées. 109
HYDROFOBIE. *V.* Raje.
HYDROPISIE, épanchement d'eau dans tout le corps, diſſipé par
Les Ombelliféres. 93
L'Abſinte, la Tanéſie, l'Eupatoire, *Virga aurea*, Chicorée, Fam. des Compoſées. 110
Le Genêt, Fam. des Légumineuſes. 314
HYPNOTIKES. *V.* Narkotikes.
HYPOCONDRE, guéri par
Les Fougéres. 28
HYSTERIKES. *V.* Emménagogues.
HYSSET, apaiſé par
Les Jinjambres. 65
L'Anet, Fam. des Ombelliféres. 93
La Rue, Fam. des Piſtachiers. 339
ICHOR *graſſe*, tirée des
Eleagnus. 79
Perſonées. 205
Amarantes. 268
Chaténiers. 374
Pavots. 430
Pins. 478
——— *eſſentiele*, tirée des
Mittes. 87
Ombelliféres. 93
Compoſées. 109
Aparines. 243
Scabieuſes. 251
Labiées. 284
Piſtachiers. 339
Pavots. 430
ICMECTANS. *V.* Emollians.
ICMEURS *coulantes par toutes les voies*, diſſipées par
Le Saſafras, Fam. des Pavots. 430
Et les Sudorifikes.
——— *froides*. *V.* Ecroueles & Tumeurs froides.

J

JAUNISSE, *Ictére*, *Pâles couleurs*, cauſées par obſtruction, diſſipées par
La Chicorée, le Piſſanlit, Fam. des Compoſées. 109

JER

Les Pavots. Page 430
JERSURE *au fondement*. *V.* Ragade.

I

ICTERE. *V.* Jauniſſe.
IEUX *Leur tenſion inflammatoire*, relâchée par
L'Armoiſe, le Bluet, Fam. des Compoſées. 109
Le *Veronica Elatine*. Fam. des Perſonées. 205
Les Aliſines. 254
Le Ricin, Fam. des Titimales. 352
——— *Leur relâchement* tenû par
Les Jinjambres. 65
La Sclarée, Fam. des Labiées. 189
Les Verveines. 198
Le Plantain, Fam. des Jaſmins. 222
Les Eſpargoutes. 271
——— *Leur cornée*, eclaircie par
Le *Caſſia Camecriſta*, Fam. des Légumineuſes. 314
Les Pavots. 430
——— *Leur fiſtule*. *V.* Larmoiement.
INCISIFS. Les
Capriers. 406
Cruciféres. 415
INCRASSANTES. *V.* Epaiſiſſantes.
INFLAMATION, *Flogoſe*.
——— *interne*, apaiſée par
Les Ariſtoloches. 74
L'Anjelike, Fam. des Ombelliféres. 98
Les Pourpiers. 248
Amarantes. 268
Mauves. 396
Et les Acides.
——— *externe*, diſſipée par
La jacobée, la Matricaire, le *Bellis*, Fam. des Compoſées. 110
Les Chevrefeuilles. 156
Perſonées. 205
Solanons. 217
Anagallis. 219
Blitons. 260
Titimales. 352
INFLAMATOIRES. *V.* Caliſtikes.
IRRITANTES, *Stimulantes*, *Excitantes*; qui animent, donent du reſſort aux parties relâchées, & excitent les ſecrétions.

ICH

Les Jinjambres. Page 65
Les Labiées. 183
Les Cardiakes.
Et les Emétikes.
ISCHURIE, *Supreſſion d'urine*, diſſipée par les Diurétikes.
IVRESSE *cauſée* par
L'Ivraie, Fam. des Gramens. 29
Les Airelles. 163
Anones. 363
Geraniots. 387
——— *diſſipée* par
Le Chou, Fam. des Crutiférei. 415

L

LAXATIFS, ou *Purgatifs* très-léjers qui tienent le ventre libre.
Les Blitons. 260
Mauves. 396
Ciſtes. 439
Pins. 478
LAIT. *Se caille* par
Le Caille-lait, Fam. des Aparines, 143
Le Suc du Figuier, Fam. des Chaténiers. 373
——— *Le procurer aux femmes* par
Le Cerfeuil, Anet, Fenouil, Fam. des Ombellifères. 93
Suro. Fam. des Chevrefeuilles. 156
Nielle, Fam. des Ciſtes. 439
——— *le diminuer ou diſſiper* par
Cigue, Perſil, Fam. des Ombellifères. 93
Les Bourraches. 170
Les Alſines. 254
La Renouée, Fam. des Perſicairs. 276
LAITEUSES; plantes qui rendent un ſuc laiteux.
Les Champignons. 4
Ombellifères. 93
Compoſées. 109
Campanules. 133
Apocins. 170
Pourpiers. 241
Légumineuſes. 314
Piſtachiers. 339
Titimales. 352
Tilleuls. 381
Pavots. 430
LANGUEURS. *V.* Epuiſemens.

LAR

LARMOIEMENT *continuel* ou *crimale*, arrêté par
Le *Convallaria*, Fam. de
Le Lière, Fam. des Ombel
Le Tins, Fam. des Labiée
Le Tamaris, Fam. des
LASSITUDE, *Fatigue*, diſſip
L'Opium, Fam. des Pav
LEPRE, guérie par
L'Anacarde, Fam. des Pi
LETARGIE, diſſipée par
La Moutarde, Fam. de
LEUKOFLEGMATIE, épanch
meur par tout le corps
blanc, diſſipée par
Le Thim, Fam. des Labi
LIMFE *coulante*. *V.* Flegmat
——— *épanchée des hydropi*
par
Les Ombellifères
La Chicorée, Abſinte,
patoire, *Virga aurea*
Compoſées.
L'Iéble, Fam. des Chevr
LIQUEURS *ſpiritueuſes* ou V
par
Les Palmiers
Gramens.
Roſiers.
Piſtachiers.
Capriers.
Pins.
LOCHIES. *V.* Vidanjes.
LUETTE. Son relâchement
L'*Uvularia*, Fam. des L
LUXATIONS, *Foulures*,
Le Houblon, Fam. des Ch

M

MAL CADUC *V.* Epil
MAL DE TETE. *V.* Vertij
MAMELLES *durcies* par
L'Alchimile, Fam. des
MANIE, *proeurée* par
Les Solanons.
——— *diſſipée* par
Les Briones.
La Fumeterre, Fam. des

MAR

L'Ellébore, Fam. des Renoncules. Page 456
RASME, *Etisie*, *Deſſéchement*, *cau-* par
La Bardane, Fam des Compoſées. 109
— — *guéri* par
Le Genièn, Fam. des Ombellifères. 93
La Chicorée, *Beltis*, Fam. des Compoſées. 109
Le Copâu, Fam. des Piſtachiers. 339
RENGUENS *V.* Couſins.
TURANS. *V.* Suppuratifs.
ELANCOLIE, diſſipée par
Les Fougeres. 28
La Cichorée, la Balſamite, Fam. des Compoſées. 109
Les Bouraches. 176
Les Labiées. 181
EMOIRE, fortifiée ou rétablie par
Les Jusquiames. 91
Le *Marum*, Fam. des Labiées. 185
L'Anacarde, Fam. des Piſtachiers. 339
GRAINE. *V.* Verrues.
ORSURES, guéries par les Vulnéraires aſtringens.
UCILAGINEUSES, ou *Savoneuſes*, Plantes qui donnent une matière gomeuſe étendue dans beaucoup d'eau.
Les Bouraches. 176
Perſonées. 205
Alſines. 264
Amarantes. 268
Tithymales. 352
Tilleuls. 381
Geraniums. 387
Mauves. 396
Arons. 467

N

NARKOTIKES, *Aſſoupiſſantes*, *Soporatives*, ou *Somniferes*; qui procurent le ſommeil.
Le Narciſſe, Fam. des Liliacées. 46
Les Bouraches. 176
Solanons. 217
Jaſmins. 222
Anagallis. 229
Tithymales. 352
Le Chanvre, Fam. des Chanvriers. 373
L'Opium, Fam. des Pavots. 430
Le Té, Fam. des Ciſtes. 439
NEIRETIKES. *V.* Douleurs.

NER

NE' PUANT ou *Punais*, guéri par
Le Lierre, Fam. des Ombellifères. 93
NERFS, *tendus* par
Les Compoſées. Page 109
Labiées. 185
Anagallis. 229
Roſiers. 292
Tilleuls. 381
Renoncules. 456
——— *relâchés* par
Les Blitons 260
Légumineuſes. 314
Mauves. 396
NERVINES, Plantes qui agiſſent principalement ſur les nerfs.
Les Pavots. 430
NITREUSES. *V.* Sel de Nitre.
NUTRITIFS. *V.* Farineux.

O

OBSTRUCTIONS *levées*. *V.* Déſobſtructifs.
ODEUR *agréable*. Plantes qui en rendent.
Les Liliacées. 46
Orchis. 70
Labiées, 183
Jaſmins. 222
Blitons, 260
Roſiers. 292
Piſtachiers, 339
Tithymales. 352
Anones, 363
Pavots, 430
Arons. 467
——— *fétide*.
Les Champignons. 4
Labiées. 183
Solanons. 217
Blitons. 260
Légumineuſes. 314
Tithymales. 352
Arons. 467
Puis. 478
ODORAT *perdu*; rétabli par
Les Labiées. 183
OEDEME. *V.* Tumeur ſans douleur.
OFTALMIE ou *Maladie des yeux*. *V.* Yeux.
ONGLES. *V.* Panaris.
OREILLES. Leur ſurdité guérie par
Les Aparines. 143
Labiées. 184
OS *conſolidés*, affermis par

TABLE RAISONÉE

O E

P

P I S

l'Hami, Fam. des Pélagie

l'Enfoire, Fam. des Thiai

PHÉRANT envoyeur, subs

l. ca, Fam. des Lucifer

Le Phaéton, Fam. des Sal

La Frégate, Fam. des

——— de Jang. V. Ramp

PLACE. V. Cuivre cuivre.

PLAINE. Les ouvrages V. Dan

PLAISANT, subsonne de la p

après la postume, genre po

La Cascade, le Paisible,

des vers, le Xantien, l

Comédien.

Les Poètes.

PLICA POLONICA. V. Cha

PLIE. V. Cuivre.

PLOMBAGE. V. Vénus.

PLOMBÉ ouvrages, fonds,

galant le Jang.

Les Libelles.

Pernicieux.

Salutaires.

Injurieux.

FOL

…e Nenufar, Fam. des Ariſtoloches. Page 74
…E *du né*, *Tumeur indolante*, diſ-…e par
…e Muguet, Fam. des Liliaſées. 46
…e Creſſon, Fam. des Cruciſères. 415
…MONS, *fortifiés* par
…s Champignons, 4
Bouraches. 176
…X *Tués* par
…s Jujubiers. 302
Anones. 363
Renoncules. 436
…APISME, *Erection continuele de la …je*, diſſipée par
La Mente, Fam. des Labiées. 183
…CES, écartées ou chaſſées par
L'Aune, Fam. des Chaténiers. 373
…MONIE, guerie par
Les fleurs du Nénufar, Fam. des Ariſtoloches. 74
…AIS. *V.* Né.
…NAISES, chaſſées par
La Terebentine, Fam. des Piſtachiers. 339
…GATIFS.
…es Gramens. 29
Liliaſées. 46
Ariſtoloches. 74
Eleagnus. 79
Compoſées. 109
Briones. 137
Scabieuſes. 151
Apocins. 170
Perſonées. 205
Jalaps. 265
Amarantes. 268
Garou. 282
Légumineuſes. 314
Piſtachiers. 339
Titimales. 381
Renoncules. 436
Aroïs. 467
——— *de la bile.*
…es Bouraches. 176
Jujubiers. 302
…STULES, guéries par
…es Roſiers. 292
Gérations. 387
Mauves. 396
…TREFIANS. *V.* Supuratifs.

R

RAFRECHISSANTES, *Epaiſſiſſantes*; qui apaiſent le mouvement précipité des humeurs en les empâtant.
Les Ariſtoloches. 74
Briones. 137
Blitons. 160
Perſicaires. 276
Roſiers. 292
Mauves. 396
Pavots. 430
Aroïs. 467
RAGADE, *Jerſure au fondement*, diſſipée par
Le Sumac, Fam. des Piſtachiers. 339
Le Géranion Roberti. 387
RAJE, ou *Hydrofobie*, *crainte de l'eau*, diſſipée par
Le Lichen, Fam. des Champignons. 4
Les Onagres. 84
RATE. Ses tumeurs ou gonflemens, diſſipés par
La Cigue, Fam. des Ombelliſères. 91
La Verveine. 198
REGLES *procurées* par les Emménagogues.
RELACHANS. *V.* Emollians.
RESINE *gomeuſe*. *V.* Gome réſine.
RESINEUSES. 14
Les Jinjambees. 65
Piſtachiers. 339
Pavots. 430
Ciſtes. 439
Pins. 479
RESOLUTIFS, *Fondans* qui rendent aux humeurs épaiſſies leur fluidité naturelle.
Les Epatikes.
Liliaſées. 46
Ombelliſères. 93
Compoſées. 110
Perſonées. 205
Solanons. 217
Anagallis. 219
Alſines, 254
Légumineuſes. 314
Anones. 363
Tilleuls, 381
Gérations. 387
Mauves. 396
RESPIRATION *difficile.*

RES

——— *par tenſion*, guérie par
Les Blitons. Page 260
——— *par relâchement*, guérie par
La Pimprenelle, Fam. des Roſiers. 291
RETENTION *d'urine*, guérie par les Diuretikes.
ROUJEUR *du viſage*, diſſipée par
Le Benzoe, Fam. des Pavots. 430
——— *procurée* par
La Belladone, Fam. des Solanons. 217
La Moutarde, Fam. des Cruciſères. 415
L'*Alkanna*, Fam. des Ciſtes. 439
ROUJOLE, guérie par
L'Ortie, Fam. des Chanvriers. 373
RUMATISME, diſſipé par
Le Meniante, Fam. des Apocins. 170
Le Chamæpitys, Fam. des Labiées. 183
Le *Dulcamara*, Fam. des Solanons. 217
La Réglisse, Fam. des Légumineuſes. 314
RUME, ou *Catare avec toux*, diſſipé par
Le Lentiske, Fam. des Piſtachiers. 339
Le Kokliko, Fam. des Pavots. 430
——— *de cerveau avec mal de gorje.*
Fleurs du *Verbaſcum*, Fam. des perſonées. 205

S

SALIVANTES; qui procurent la ſalive par la maſtication.
Le Jérosle, Fam. des Mirtes. 87
L'Impératoire, Fam. des Ombellifères. 93
Et les Errines.
SALIVATION *mercuriele*, ou *Flux de bouche imodéré*, arêté par
Le Maube, Fam. des Labiées. 183
SANG *rafraîchi* par
Les Mauves. 396
Et les Acides.
——— *purifié* par
La *Bellis*, Fam. des Compoſées. 109
Les Roſiers. 292
SARKOCELE, *Tumeur charnue dans les*

SAV

bourſes ou teſticules, gu
L'*Anonis*, Fam. des
SAVONEUSES. *V.* Mucila
SCIATIKE. *V.* Goute.
SKINANSIE, ou *Angine*.
Parole perdue; ſe rétu
Le Noier, Fam. des I
Les Aparines.
Labiées.
Perſonées.
Pourpiers.
SKIRES, *Tumeurs interne*
diſſipées par
La Cigue, Fam. des
Les Solanons.
Le *Cyclamen*, Fam.
SCORBUT *acide*, guéri pa
Les Cruciſères.
——— *gangreneux* ou
par
Le *Ruta muraria*, Fa
res.
Le Méniante, la Cen
des Apocins.
SEL *tiré par combuſtion.*
——— *alkali fixe* : ſa ſaveu
brûlante; il rend verte la
lete des Véjétaux.
Les Foujères.
Pourpiers.
Joubarbes.
Alſines.
Blitons.
Renoncules.
——— *alkali volatil.*
Les Cruciſères.
——— *alumineux.*
Les Renoncules.
——— *marin.*
Les Fucus.
Palmiers.
Renoncules.
——— *neutre de Glauber.*
Le Tamaris, Fam. des
——— *nitreux.*
Les Compoſées.
Campanules.
Briones.

SEP

ns. Page 170
ches. 176
iers, 241
s. 260
ales. 352
. 430
cules. 456
V. Supuratifs.
e par les Acides.
npêcher. *V.* Assoupissement.
ocurer. V. Narkotikes.
. *V.* Narkotikes.
tal, produit par
478
:s. 489
Convulsions.
ES ; qui tendent les nerfs.
ndus.
:S, qui procurent de la se-
is. 70
e, la Moutarde, Fam. des
es. 415
qui guérissent les maladies
:e.
:s. 18
ifères. 93
guérie par
lisiakes.
ocurée par
& la Laitue, Fam. des Com-
109
, Fam. des Labiées. 183
astus, Fam. des Vervènes.
198
Fam. des Pistachiers. 339
)IRES. *V.* Errines.
S. *V.* Irritantes.
. Astrinjans.
:S, qui excitent l'apérit :
s & amers.
Fam. des Liliasées. 46
s des Ombellifères. 93
e, l'Absinte, Fam. des
es. 110
s. 183
de, Fam. des Pistachiers.
339
363
439
478
, *ou* Urine goute à goute,

SUC

rétablie par
Les Briones. 137
La Pariétaire, Fam. des Blitons. 260
Et les Diurétikes.
SUCCON, *Sugillatio* ; petite tache qui vient sous les yeux des femmes qui ont conçu, dissipé par
L'*Arnica*, le Chardon-marie, Fam. des Composées. 109
Les Briones. 137
L'Issope, Fam. des Labiées. 183
SUCRE ; Plantes qui en rendent.
Les Palmiers. 22
Les Gramens. 29
Les Apocins. 170
La Beterave, Fam. des Blitons. 260
Les Légumineuses. 314
Tilleuls. 382
Cistes. 439
Pins. 478
SUDORIFIKES ; qui font sortir par la transpiration sensible, les humeurs séparées du sang.
—— —— *chauds.*
Les Ombellifères. 93
La Carline, Fam. des Composées. 109
Le *Verbascum*, Fam. des Personées. 205
Les Pistachiers. 339
Titimales. 352
Anones. 363
—— —— *froids.*
La Sarse parile, Fam. des Liliasées. 46
Les Apocins. 170
Le Gaiac, Fam. des Jujubiers. 302
Le Buis, Fam. des Titimales. 352
L'Ipekakuana, Fam. des Géranions. 387
Le Camfre, la Cristoforiane, Fam. des Pavots. 430
Les Arons. 467
Pins. 478
Mousses. 489
SUPRESSION *d'urine*, guérie par les Diurétikes.
SUPURATIFS, *Septikes*, *dijestifs*, ou *Maturans* ; qui disposent à la supuration ou putréfaction.
Les Liliasées. 46
Légumineuses. 314

SUR

SURDITE', à guérie par
Les Aparines. Page 243
SYNCOPE ou *Défaillance*, dissipée par
Les Labiées.
SYNOKE; ou *Poisons passés dans le sang*, guéris par les Sudorifiques & les Alexipharmaques volatils. *V.* Contre-poisons.

T

TAIE *des yeux*, dissipée par
La Chélidoine, Fam. des Pavots. 430
TARANTISME, piquure de la Tarantule. *V.* Arégnée
TARANTULE. *V.* Arégnée.
TEINTURES *tirées* des
Champignons. 4
Liliacées. 46
Onagres. 84
Composées. 109
Aparines. 243
Blitons. 260
Persicaires. 276
Jujubiers. 302
Légumineuses. 314
Pistachiers. 339
Titimales. 352
Chaténiers. 373
Tilleuls. 381
Cistes. 439
TENESME, ou *douleur du bas ventre*, & *envie impuissante de chier*; apaisée par
Les fleurs du *Verbascum*, Fam. des Personées. 205
L'Olivier, Fam. des Jasmins. 222
TENIA; *Ver solitaire*, chassé par
La Racine de Foujère. 18
TETE; *Mal de tête*. *V.* Vertije.
TIMPANITE. *V.* Gonflement du ventre.
TONIKES, qui tendent les nerfs & les fibres.
——— *chauds*.
Les Composées. 109
Labiées. 183
——— *froids*.
La Primevere, Fam. des Anagallis. 229
Les Rosiers. 292
Renoncules. 456

TOU

TOUX *seche & convulsive*
Le *Lichen*, Fam. du
Le Pié de chat, Fam
sées.
Les Labiées.
Gémanions.
Mauves.
Et les Béchiques.
TRACHE'E *artère*; ses
pées par
Les Campanules.
TRANCHE'ES *des nouet*
dissipées par
Les Jinjambres.
La Camomile, Fam.
Le Calice du Chêne,
téniers.
TREMBLEMENS *des m*
par
L'Aunée, Fam. des C
TUMEURS *internes*. *V.* S
——— *externes*. *fra*
leurs, ou *Oedemes*, dissi
Les Ombelliferes.
Les Briones.
La Scrofulaire, la Li
bascum, Fam. des
Les Mauves.
——— *inflamatoires* o
dissipées par
Le Sénefon, le *Bel*
Composées.
Les Légumineuses.
La Figue, Fam. d
——— *cancéreuses*. *V.*
——— *vénériennes*. *V.*

V

VAPEURS, dissipées pa
La Valériane, Fam.
——— *hystériques*,
Les Aristoloches.
L'Armoise, la Matri
Composées.
VARICES; engorjement
l'anus, apelées émo
par

VEI

Le Noſtok, Fam. des Fucus. Page 12
Le *Cirſion*, L'Eupatoire, Fam. des Compoſées. 109
La Scrofulaire, la Linaire, le *Verbaſcum*, Fam. des Perſonées. 205
VEILLES *continuèles*, empêchées par
Les Briones 137
Et les Narkotikes.
VENERIENES. *V.* Amour.
VENTS, chaſſés par les Carminatifs.
VERJE *en érection*. *V.* Priapiſme.
VERMICIDES; Plantes qui tuent les vers en fortifiant l'eſtomac.
La Noix, Fam. des Eleagnus. 78
Les Labiées. 184
Jaſmins. 222
Pins. 478
VERMIFUJES, *Antelmintikes*; qui chaſſent les vers.
Les Compoſées. 109
Les Briones. 137
La Gratiole, Fam. des Perſonées. 205
Les Perſicaires. 276
Les Mouſſes. 489
VEROLE, guérie par les Anti-vénériens.
——— *petite*, aidée par
La Bénoite, Fam. des Roſiers. 292
Les Géraniens. 387
VER *ſolitaire*. *V.* Ténia.
VERTIJES, *par trop de ſang*, diſſipés par
Le Muguet, Fam. des Liliacées. 46
Le ſuc de Souci, inſpiré par le né, & la Tanéſie, Fam. des Compoſées. 109
Les Titimales. 352
Tilleuls. 381
——— *cauſées par l'ivreſſe*, diſſipés par
Les Labiées. 184
VERUES, *Poireaux*, *Clous*, guéris par
Les Campanules. 133
Bouraches. 176
——— *rongées* par
Les Pourpiers. 241
Joubarbes. 248
Roſiers. 292
Titimales. 352
Pavots. 430
Renoncules. 456
VESICATOIRES. *V.* Cauſtikes.
VESSIE. *V.* Douleurs.
VIDANJES. *Lochies*, procurées par

VIE

L'Armoiſe, Fam. des Compoſées. Page 109
Et les Emménagogues.
VIE, ou *vieilleſſe*, prolongée par
La Tiſane du Chiendant, Fam. des Gramens. 29
Et des Bouraches. 176
VIEILLESSE *V.* Vie.
VINS. *V.* Liqueurs.
VIPERES, leur morſure guérie par les Contre poiſons des Poiſons froids.
ULCERES *coulans*, *Fonticuli*. *V.* Fiſtules.
ULCERES *internes*.
——— *des poumons*, guéris par
Les Aireles. 163
——— *de la gorge*, guéris par
Les Compoſées. 109
Labiées. 184
Légumineuſes. 314
——— *de la vulve ou du vajin*, guéris par
Le *Geranion Robertianum*. 387
——— *de la bouche*, guéris par
Le Souchet, Fam. des Gramens. 29
——— *de la matrice*, & *de la veſſie*, guéris par
La Térébantine, Fam. des Piſtachiers. 339
ULCERES *externes*, guéris par
Le Noſtok, Fam. des Fucus. 12
Les Anagallis. 229
Pavots. 430
——— *gangréneux*, guéris par
La Tanéſie, Fam. des Compoſées. 109
Le Kinkina, Fam. des Aparines. 143
Les Labiées. 184
Vervènes. 198
Perſonées. 205
Perſicaires. 276
Piſtachiers. 339
L'Alliaire, l'Evelar, Fam. des Cruciféres. 415
——— *des mameles*, ou *Crevaſſe du ſein*, guéries par
La Lampſane, Fam. des Compoſées. 109
Le *Geranion Roberti*. 387
Le Velar, Fam des Cruciféres. 415
VOIX *perdue*. *V.* Afonie.
VOMISSEMENS arêtés par
Les Ombelliféres. 93
Labiées. 183

VOL.

VOL.
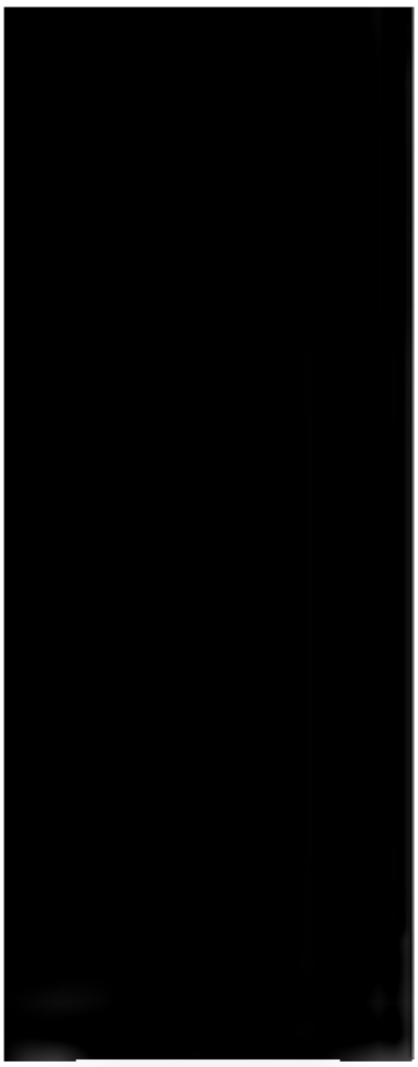
Cappadoce. 191
Carpathes.
Carthage.
Caspes.
Cavares.
Celtes.
Celtiberie.
Celtique.
Cenomans.
Centres.
Cerretans.
Cibes.
CHALCEDOINE, quartz. V. Jaspe.
Chalcis. V. Eubée.
Chalybes. V. Scythie.